

**25. ORNITHOLOGISCHER
SAMMELBERICHT
FÜR DEN KREIS LIPPE**



2021

Herausgeber: Ornithologische Arbeitsgemeinschaft Lippe
Biologische Station Lippe
Domäne 2
32816 Schieder-Schwalenberg

www.biologischestationlippe.de

f.fester@biologischestationlippe.de

Tel. 05282-462

Redaktion u. Layout: Fabian Fester, Matthias Hottel, Biologische Station Lippe

Titelbild: Wiedehopf F.Fester

Liebe Ornithologinnen und Ornithologen,

wir feiern mit dem 25. Ornithologischen Jahresbericht ein kleines Jubiläum und freuen uns, dass wir die Entwicklung der heimischen Vogelwelt Dank Ihrer Unterstützung nun schon seit so vielen dokumentieren können.

Auch im Vogeljahr 2021 gab es viele tolle und spannende Vogelbeobachtungen! Dank der vielen MelderInnen wurden insgesamt 22.193 Beobachtungen zusammengetragen unter denen auch wieder einige Highlights waren!

Durch die **Erstnachweise** von **Rallenreiher**, **Zwergadler**, **Kurzschnabelgans** und **Heiliger Ibis** ist die Gesamtartenliste für den Kreis Lippe gleich um vier Einträge länger geworden. So wurde der Norderteich durch die Beobachtung des **Rallenreihers** für einige Zeit zum Treffpunkt zahlreicher BeobachterInnen die teilweise sogar aus Niedersachsen, Bremen und Hessen angereist waren um den seltenen Gast zu beobachten.

Von besonderer Bedeutung ist auch die Anwesenheit eines **Wiedehopfes** zur Brutzeit in der Senne! Über mindestens 18 Tage hielt sich dort mindestens ein Individuum auf. Erst vor zwei Jahren gab es wieder eine Brut in NRW nachdem diese Art 1977 im Kreis Wesel letztmalig gebrütet hat!

Leider gab es nicht nur erfreuliche Meldungen. So sind die Beobachtungen bei der **Turteltaube** weiter rückläufig und auf einem neuen Tiefpunkt angekommen. Nur noch zwei Meldungen dieser Art deuten darauf hin, dass diese Art bei uns in den nächsten Jahren vermutlich verschwinden wird. Auch der **Feldsperling**, einst ein Allerweltsart, wird seltener. Daher würden wir uns freuen, wenn Sie Ihre Feldsperling Beobachtungen melden, damit eine genauere Aussage zur Verbreitung und dem Bestand der Art getroffen werden kann.

Es gab jedoch auch weitere erfreuliche Meldungen!

Vor allem durch Beobachtungen in der Weseraue und an den Zuckerteichen in Lage ergibt sich mit **27 Arten** eine bemerkenswert lange Liste nachgewiesener **Limikolen Arten** in nur einem Jahr...ein bisschen Nordseefeeling in Lippe!

Dies ist auch darauf zurückzuführen, dass es nun wieder Meldungen von den Zuckerteichen gibt. Durch eine Vereinbarung zwischen dem Kreis Lippe, der Biologischen Station und dem Anlagenbetreiber haben einigen Personen einen offiziellen Zugang zu dem Gebiet, um die Entwicklung der Avifauna zu dokumentieren. Öffentlich zugänglich ist das Gebiet leider nicht.

Weiteres Highlight war im Sommer der erste Nachweis einer **Zwergseeschwalbe** seit 1975, die für kurze Zeit an den Abgrabungsgewässern in Vahrenholz an der Weser zu beobachten war.

Außerdem gab es erfreulich viele **Sperlingskauz** Nachweise aus dem Teutoburger Wald. Durch gezielte Nachsuche der sonst häufig übersehenen Art, sind mehrere Fundpunkte bekannt geworden.

Wir freuen uns, dass wir in diesem Jahr wieder Ornithologische Exkursionen, in Abhängigkeit der dann gültigen Corona Schutzmaßnahmen anbieten können und freuen uns, wenn wir Sie dort begrüßen könnten. Die sonst übliche Jahresversammlung haben wir coronabedingt leider auch in diesem Frühjahr nicht abhalten können.

Wir danken für Ihre Mitarbeit und wünsche Ihnen auch im Jahr 2022 tolle Momente in der Natur und spannende Vogelbeobachtungen.

Schieder-Schwalenberg im April 2022
Fabian Fester

P. S.: Wie bei den früheren Sammelberichten haben wir im Sinne des Artenschutzes bei sensiblen Arten genaue Ortsangaben vermieden. Alle gemeldeten Daten bleiben aber im Archiv erhalten und sind für unsere internen Auswertungsarbeiten in Zukunft weiterhin verfügbar, auch wenn sie nicht im Sammelbericht erwähnt sind. Das gilt auch für die heutigen „Allerweltsarten“, die standardgemäß im Bericht fehlen.

Im Sammelbericht verwendete Abkürzungen

ad.	adult (Altvogel/Altvögel)	pull.	pullus/pulli (Daunenjunge(s) / Küken)
BP	Brutpaar(e)	üf.	überfliegend(e)
dj.	diesjährig(e)	wf.	weibchenfarbig(e)
dz.	durchziehend(e)	Rev.	Revier(e)
Ex.	Exemplar(e)	rglm.	regelmäßig
imm.	immatur(e) (flügger Jungvogel / nicht ausgefärbt)	vj.	vorjährig(e)
juv.	juvenil(e), Jungvogel	wf.	weibchenfarbig(e)
KJ	Kalenderjahr	W	Weibchen
M	Männchen	wdh.	Wiederholt
n/m	Anzahl Männchen / Anz. Weibchen z.B. 4,6 für 4 Männchen und 6 Weibchen	~	ungefähr
		≥	mindestens

Brutzeitcodes

- A1 Art zur Brutzeit im möglichen Bruthabitat festgestellt.
 A2 Singendes, trommelndes oder balzendes Männchen zur Brutzeit im möglichen Bruthabitat festgestellt.
 B3 Paar zur Brutzeit in geeignetem Bruthabitat festgestellt.
 B4 Revierverhalten (Gesang, Kämpfe mit Reviernachbarn etc.) an mind. 2 Tagen im Abstand von mind. 7 Tagen am selben Ort lässt ein dauerhaft besetztes Revier vermuten.
 B5 Balzverhalten (Männchen und Weibchen) festgestellt.
 B6 Altvogel sucht einen wahrscheinlichen Nestplatz auf.
 B7 Warn- oder Angstrufe von Altvögeln oder anderes aufgeregtes Verhalten, das auf ein Nest oder Junge in der näheren Umgebung hindeutet.
 B8 Brutfleck bei gefangenem Altvogel festgestellt.
 B9 Nest- oder Höhlenbau, Anlage einer Nistmulde u.ä. beobachtet.
 C10 Ablenkungsverhalten oder Verleiten (Flügelahmstellen) beobachtet.
 C11a Benutztes Nest aus der aktuellen Brutperiode gefunden.
 C11b Eischalen geschlüpfter Jungvögel aus der aktuellen Brutperiode gefunden.
 C12 Eben flügge Jungvögel (Nesthocker) oder Dunenjunge (Nestflüchter) festgestellt.
 C13a Altvögel verlassen oder suchen einen Nestplatz auf. Das Verhalten der Altvögel deutet auf ein besetztes Nest hin, das jedoch nicht eingesehen werden kann (hoch oder in Höhlen gelegene Nester).
 C13b Nest mit brütendem Altvogel entdeckt.
 C14a Altvogel trägt Kotsack von Nestling weg.
 C14b Altvogel mit Futter für die nicht-flüggen Jungen beobachtet.
 C15 Nest mit Eiern entdeckt.
 C16 Junge im Nest gesehen oder gehört.
- A Mögliches Brüten Mögliches Brüten / Brutzeitfeststellung
 B Wahrscheinliches Brüten Wahrscheinliches Brüten / Brutverdacht
 C Sicheres Brüten Sicheres Brüten / Brutnachweis
 E99 Art trotz Beobachtungsgängen nicht (mehr) festgestellt.

Statistik

	2012 [...]	2017	2018	2019	2020	2021
Anzahl gemeldeter Taxa*	~200	205	211	209	213	217
Im Bericht besprochene Taxa	168	162	181	191	178	187
Datensätze gesamt*	~12.000	19.100	18.016	17.458	26.790	22.193
Anzahl Melder	120	157	200*	170*	199*	318*

*incl. der hier nicht berücksichtigten Meldungen

Datengrundlage

Der Ornithologische Sammelbericht basiert überwiegend auf Beobachtungen die über die Plattformen ornitho.de gemeldet werden. Zusätzlich wurden auch Beobachtungen aufgenommen, die über naturgucker.de, observation.org und sturmmöwe.de im Kreis Lippe gemeldet worden sind. Ganz besonders danken wir unseren langjährigen Meldern, die Ihre Beobachtungen handschriftlich oder per E-Mail einreichen.

Herzlichen Dank an alle, die ihre Beobachtungen gemeldet haben! Ein besonderer Dank geht an die BeobachterInnen, die ihre Fotos zur Verfügung gestellt haben und diesen Bericht somit zusätzlich bereichern! Dieter Marten, Jörg Hadasch, Matthias Füller gaben wertvolle Anregungen zum Manuskript.

Folgende Beobachterinnen und Beobachter haben uns Daten für den Sammelbericht gesendet oder ihre Beobachtungen im Internet veröffentlicht.

E. Affeldt	T. Christiansen	L. Gaedicke	L. Hollensteiner
D. Allenstein	J. Clausen	C. Gans	V. Holzhauer
R. Allington	P. Coldwell	T. Garczorz	J. Homburg
J. Allnoch	C. Cordes	A. Garthoff	B. Horstmann
T. Allnoch	L. Damrow	F. Gärtner	D. Horstmann
J. Amshoff	F. Dietz	H. Gauterin	M. Hottel
F. Arndt	I. Disput	M. Gerhardt	K. Höwing
P. Bähr	M. Dittberner	O. Gerke	K. Hübner
A. Barkow	H. Doht	J. Glietz	D. Huis
M. Barlmeyer-Hülsmann	S. Dorner	H.B. Goldbeck	A. Hüske
H.G. Bathe	R. Dröschmeister	M. Gottschling	J. Iax
M. Becker	G. Drosopoulos	N. Grabow	M. Idsardi
I. Beermann	L. Dzieran	L. Grewe	L. Igelbrink
S. Beller	W. Dzieran	E. Gröne	M. Jacobs
M. Benteler	M. Elsner	J. Groß	R. Jähne
J. Bergener	J. Engelke	D. Grote	A. Jalass
A. Bergmeier	S. Exner	A. Guelle	J. Kallmayer
F. Bexter	C. Faber	C. H. Loske	T. Karwinkel
T. Biere	F. Fahr	U. H. Schneider	J. Katzenberger
J. Binkenstein	P. Fahr	H. Haag	S. Keil
G. Birnbaum	C. Falkenberg	L. Haak	G. Kenter
F. Bludau	M. Falkenberg	R. Haase	I. Kesting
M. Bogenschütz	A.-K. Fester	S. Häcker	C. Kipp
M. Bongards	F. Fester	J. Hadasch	G. Klages
H. Brandt	H.G. Festl	I. Hartkopf	M. Klein
M. Braun	D. Fiebig	W. Hartweg	J. Kleine-Arndt
J. Braunsdorf	C. Finke	A. Haskamp	R. Kleinhagenbrock
B. Brautlecht	J. Fleischfresser	S. Heer	M. Klocke
G. Brechmann	M. Flütebories	A. Heim	T. Klöcker
I. Briegel	E. Frevert	J. Heimann	A. Kluck
H. Brockmeyer	K. Friebe	J. Heimann	K. Knoth
S. Brockmeyer	D. Fröhle	H. Henkel	C. König
K. Brörmelmeyer	J. Fuchs	G. Hennemann	L. Korbach
J. Brüggeshemke	M. Füller	S. Herzog	B. Köster
T. Büchner	C. Funke	F. Hessing	H. Köstermeyer
S. Caspersmeier	H. Funke	F. Hirschauer	R. Koziol
S. Chotty	R. Fussy	U. Hoffmann	A. Kramer

M. Krause	C. Möller	H. Rieger	N. Stanik
A. Krebs	E. Möller	Y. Rieks	J. Stark
A. Kreusel	F. Morgenstern	T. Rinaud	J. Steen
K. Kruse	D. Müller	D. Rodgers	T. Stipp
R. Kruse	E. Müller	C. Röhr	D. Stölting
S. Kubischok	A.K. Müller	J. Roosmar	C. Stolz
D. Kuchenbecker	H. Nebelsieck	F. Rose	C. Stolz
U. Kuhlmann	D. Neubauer	J. Rosengarten	M. Stolz
R. Kulb	C. Neumann	M. Röttgen	H. Stoppkotte
F. Kunz	M. Neumann	W. Rowold	D. Sundermann
K. Lange	E. Nevenzeel	L. Rüskaup	B. Surberg
N. Langer	P. Niemann	P. Rütter	T. Thaut
A. Laue	W. Nieuwenhuijs	K. Sagner	A. Thiel
D. Laux	R. Nolte	E. Sahyoun	T. Thiemann
J. Lax	M. Noltekuhlmann	N. Schäfer-Nolte	J. Thierfeldt
J. Leaute	K. Nottmeyer	E. Schafmeister	D. Tiemann
S. Lehmann	M. Nübel	R. Schieke	P. Tittel
M. Leinberger	S. Nürnberger-König	D. Schiller	R. Tittel
A. Leistikow	G. Oberwestberg	L. Schindowski	C. Tölle-Nolting
D. Lerche	B. Och	S. Schlegel	H.J. Uffmann
T.J. Linke	K. Oetke	E. Schlieker	F. Ulbrich
T. Linke	O. Oetke	F. Schmidt	P. Unterweger
P. Liphardt	K. Olaf	R. Schmidt	F. V.
H. Lippe	M. Ottensmann	K. Schmidtmann	D. v.d. Heijden
T. M. Rapp	T. Pelz	S. Schott	G. Van Kampen
W. Maas	B. Petersen	A. Schröder	F. Vehmeier
B. Maaß	H. Petersen	C. Schulte	C. Venne
N. Madon	J. Pfenningschmidt	L. Schulte	P. Vollmer
D. Marten	M. Pfenningschmidt	M. Schulte	Y. Vom Hofe
H. Martens	E. Plaas	T. Schulte	F.J. Vonnahme
A. Matthias	J. Pläschke	R. Schulz	F. W. Rödding
C. Meier	S. Plohmann	E. Schulze	T. Wagner
B. Meier-Lammering	J. Podgorski	U. Schürkamp	S. Waldherr
A. Meister	M. Podgorski	A. Schwickardi	A. Weinrich
K. Menke	M. Pöhler	J. Schwickardi	V. Weinrich
D. Mensing	W. Pott	F. Seer	A. Welzel
H. Mensing	C. Quirini-Jürgens	M. Sell	T. Wieggers
F. Merkord	W. Rampe	C. Siebner	A. Windoffer
S. Merse	R. Rasche	N. Sieker	D. Wolter
D. Metzger	U. Rasche	H. Simmen	Dr. A.J. Wulf
T. Meyer	J. Reher	D. Singer	J. Zapp
W. Meyer	I. Reschke-Obare	H. Sonnenburg	B. Zimmermeyer
S. Mielke	C. Rethschulte	J. Springer	L. Zorn
B. Milde	K. Rieckmann	S. Stadler	

Alphabetische Artenliste

Alpenstrandläufer (<i>Calidris alpina</i>)	47
Austernfischer (<i>Haematopus ostralegus</i>)	37
Bachstelze (<i>Motacilla alba</i>)	94
Bachstelze x Trauerbachstelze (<i>Motacilla alba</i> x <i>Motacilla yarrellii</i>)	95
Baumfalke (<i>Falco subbuteo</i>)	33
Baumpieper (<i>Anthus trivialis</i>)	91
Bekassine (<i>Gallinago gallinago</i>)	42
Bergente (<i>Aythya marila</i>)	13
Bergfink (<i>Fringilla montifringilla</i>)	95
Bergpieper (<i>Anthus spinoletta</i>)	93
Birkenzeisig (<i>Acanthis flammea</i>)	100
Blässgans (<i>Anser albifrons</i>)	3
Blässhuhn (<i>Fulica atra</i>)	37
Blaukehlchen (<i>Luscinia svecica</i>)	89
Bluthänfling (<i>Carduelis cannabina</i>)	99
Brandgans (<i>Tadorna tadorna</i>)	7
Braunkehlchen (<i>Saxicola rubetra</i>)	85
Brautente (<i>Aix sponsa</i>)	8
Bruchwasserläufer (<i>Tringa glareola</i>)	45
Buchfink (<i>Fringilla coelebs</i>)	95
Dohle (<i>Coloeus monedula</i>)	66
Drosselrohrsänger (<i>Acrocephalus arundinaceus</i>)	79
Dunkler Wasserläufer (<i>Tringa erythropus</i>)	43
Eichelhäher (<i>Garrulus gladaruis</i>)	65
Eisvogel (<i>Alcedo atthis</i>)	58
Elster (<i>Pica pica</i>)	65
Erlenzeisig (<i>Carduelis spinus</i>)	98
Feldlerche (<i>Alauda arvensis</i>)	72
Feldschwirl (<i>Locustella naevia</i>)	76
Feldsperling (<i>Passer montanus</i>)	91
Fichtenkreuzschnabel (<i>Loxia curvirostra</i>)	97
Fischadler (<i>Pandion haliaetus</i>)	24
Flussregenpfeifer (<i>Charadrius dubius</i>)	39
Flusseeschwalbe (<i>Sterna hirundo</i>)	52
Flussuferläufer (<i>Actitis hypoleucos</i>)	43
Gänsesäger (<i>Mergus merganser</i>)	14

Gartenrotschwanz (<i>Phoenicurus phoenicurus</i>)	89
Gebirgsstelze (<i>Motacilla cinerea</i>)	94
Gelbspötter (<i>Hippolais icterina</i>)	79
Girlitz (<i>Serinus serinus</i>)	97
Goldregenpfeifer (<i>Pluvialis apricaria</i>)	38
Graugans (<i>Anser anser</i>)	5
Graureiher (<i>Ardea cinerea</i>)	21
Grauschnäpper (<i>Muscicapa striata</i>)	85
Grauspecht (<i>Picus canus</i>)	60
Großer Brachvogel (<i>Numenius arquata</i>)	41
Grünfink (<i>Chloris chloris</i>)	98
Grünschenkel (<i>Tringa nebularia</i>)	44
Grünspecht (<i>Picus viridis</i>)	61
Habicht (<i>Accipiter gentilis</i>)	27
Haselhuhn (<i>Tetrastes bonasia</i>)	17
Haubenmeise (<i>Parus cristatus</i>)	69
Haubentaucher (<i>Podiceps cristatus</i>)	18
Hausrotschwanz (<i>Phoenicurus ochruros</i>)	89
Heidelerche (<i>Lulluna arborea</i>)	71
Heiliger Ibis (<i>Threskiornis aethiopicus</i>)	24
Heringsmöwe (<i>Larus fuscus</i>)	51
Höckerschwan (<i>Cygnus olor</i>)	1
Hohltaube (<i>Columba oenas</i>)	52
Kampfläufer (<i>Philomachus pugnax</i>)	46
Kanadagans (<i>Branta canadensis</i>)	2
Kanarienvogel (<i>Serinus canaria forma domestica</i>)	97
Karmingimpel (<i>Carpodacus erythrinus</i>)	96
Kernbeißer (<i>Coccothraustes coccothraustes</i>)	96
Kiebitz (<i>Vanellus vanellus</i>)	39
Kleinspecht (<i>Dryobates minor</i>)	63
Knäckente (<i>Anas querquedula</i>)	10
Knutt (<i>Calidris canutus</i>)	48
Kolbenente (<i>Netta rufina</i>)	12
Kolkrabe (<i>Corvus corax</i>)	68
Kormoran (<i>Phalacrocorax carbo</i>)	19
Kornweihe (<i>Circus cyaneus</i>)	26
Kranich (<i>Grus grus</i>)	35
Krickente (<i>Anas crecca</i>)	10

Kuckuck (<i>Cuculus canorus</i>)	55
Löffelente (<i>Anas clypeata</i>)	11
Mandarinente (<i>Aix galericulata</i>)	8
Mäusebussard (<i>Buteo buteo</i>)	32
Mehlschwalbe (<i>Delichon urbicum</i>)	73
Merlin (<i>Falco columbarius</i>)	32
Mittelmeermöwe (<i>Larus michaelis</i>)	50
Mittelspecht (<i>Leipicus medius</i>)	62
Moorente (<i>Aythya nyroca</i>)	12
Nachtigall (<i>Luscinia megarhynchos</i>)	87
Nebelkrähe (<i>Corvus cornix</i>)	68
Neuntöter (<i>Lanius collurio</i>)	64
Nilgans (<i>Alopochen aegyptiaca</i>)	6
Pfeifente (<i>Anas penelope</i>)	9
Pirol (<i>Oriolus oriolus</i>)	64
Rabenkrähe x Nebelkrähe (<i>Corvus corone</i> x <i>Corvus cornix</i>)	68
Rallenreiher (<i>Ardeola ralloides</i>)	20
Raubwürger (<i>Lanius excubitor</i>)	64
Rauchschwalbe (<i>Hirundo rustica</i>)	73
Raufußkauz (<i>Aegolius funereus</i>)	56
Rebhuhn (<i>Perdix perdix</i>)	15
Regenbrachvogel (<i>Numenius phaeopus</i>)	41
Reiherente (<i>Aythya fuligula</i>)	13
Ringdrossel (<i>Turdus torquatus</i>)	82
Ringeltaube (<i>Columba palumbus</i>)	53
Ringschnabelente (<i>Aythya collaris</i>)	12
Rohrhammer (<i>Emberiza schoeniclus</i>)	100
Rohrdommel (<i>Botaurus stellaris</i>)	19
Rohrweihe (<i>Circus aeruginosus</i>)	26
Rostgans (<i>Tadorna ferruginea</i>)	7
Rotdrossel (<i>Turdus iliacus</i>)	84
Rothalstaucher (<i>Podiceps grisegena</i>)	18
Rotmilan (<i>Milvus milvus</i>)	30
Rotschenkel (<i>Tringa totanus</i>)	44
Saatgans (<i>Anser fabalis</i> & <i>Anser fabalis rossicus</i>)	3
Saatkrähe (<i>Corvus frugilegus</i>)	67
Säbelschnäbler (<i>Recurvirostra avosetta</i>)	38
Sanderling (<i>Calidris alba</i>)	46

Sandregenpfeifer (<i>Charadrius hiaticula</i>)	40
Schafstelze (<i>Motacilla flava flava</i>)	93
Schellente (<i>Bucephala clangula</i>)	13
Schilfrohrsänger (<i>Acrocephalus schoenobaenus</i>)	77
Schleiereule (<i>Tyto alba</i>)	55
Schnatterente (<i>Anas strepera</i>)	8
Schwanzmeise (<i>Parus montanus</i>)	74
Schwarzhalstaucher (<i>Podiceps nigricollis</i>)	19
Schwarzkehlchen (<i>Saxicola rubicola</i>)	86
Schwarzköpfchenpapagei (<i>Agapornis personatus</i>)	101
Schwarzkopfmöwe (<i>Larus melanocephalus</i>)	48
Schwarzmilan (<i>Milvus migrans</i>)	30
Schwarzschwan (<i>Cygnus atratus</i>)	1
Schwarzspecht (<i>Dryocopus martius</i>)	62
Schwarzstorch (<i>Ciconia nigra</i>)	23
Seeadler (<i>Haliaeetus albicilla</i>)	31
Sichelstrandläufer (<i>Calidris ferruginea</i>)	47
Silbermöwe (<i>Larus argentatus</i>)	49
Silberreiher (<i>Ardea alba</i>)	20
Singdrossel (<i>Turdus philomelos</i>)	84
Singschwan (<i>Cygnus cygnus</i>)	2
Sommergoldhähnchen (<i>Regulus ignicapilla</i>)	80
Sperber (<i>Accipiter nisus</i>)	28
Sperlingskauz (<i>Glaucidium passerinum</i>)	56
Spießente (<i>Anas acuta</i>)	10
Star (<i>Sturnus vulgaris</i>)	81
Steinkauz (<i>Athene noctua</i>)	56
Steinschmätzer (<i>Oenanthe oenanthe</i>)	90
Steinwälzer (<i>Arenaria interpres</i>)	48
Steppenmöwe (<i>Larus cachinnans</i>)	50
Stockente (<i>Anas platyrhynchos</i>)	10
Sturmmöwe (<i>Larus canus</i>)	48
Sumpfrohrsänger (<i>Acrocephalus palustris</i>)	77
Tafelente (<i>Aythya ferina</i>)	13
Tannenhäher (<i>Nucifraga caryocatactes</i>)	66
Teichhuhn (<i>Gallinula chloropus</i>)	36
Teichrohrsänger (<i>Acrocephalus scirpaceus</i>)	78
Temminckstrandläufer (<i>Calidris temminckii</i>)	47

Thunbergschafstelze (<i>Motacilla flava thunbergi</i>)	93
Trauerschnäpper (<i>Ficedula hypoleuca</i>)	85
Trauerseeschwalbe (<i>Chlidonias niger</i>)	51
Türkentaube (<i>Streptopelia decaocto</i>)	54
Turmfalke (<i>Falco tinnunculus</i>)	35
Turteltaube (<i>Streptopelia turtur</i>)	54
Uferschnepfe (<i>Limosa limosa</i>)	41
Uferschwalbe (<i>Riparia riparia</i>)	72
Uhu (<i>Bubo bubo</i>)	57
Wacholderdrossel (<i>Turdus pilaris</i>)	83
Wachtel (<i>Coturnix coturnix</i>)	15
Wachtelkönig (<i>Crex crex</i>)	36
Waldkauz (<i>Strix aluco</i>)	58
Waldlaubsänger (<i>Phylloscopus sibilatrix</i>)	74
Waldohreule (<i>Asio Otus</i>)	57
Waldschnepfe (<i>Scolopax rusticola</i>)	41
Waldwasserläufer (<i>Tringa ochropus</i>)	44
Wanderfalke (<i>Falco peregrinus</i>)	34
Warzenente (<i>Cairina moschata f. domestica</i>)	8
Wasseramsel (<i>Cinclus cinclus</i>)	81
Wasserralle (<i>Rallus aquaticus</i>)	35
Weidenmeise (<i>Parus montanus</i>)	70
Weißstorch (<i>Ciconia ciconia</i>)	22
Weißwangengans (<i>Branta leucopsis</i>)	3
Wendehals (<i>Jynx torquilla</i>)	60
Wespenbussard (<i>Pernis apivorus</i>)	25
Wiedehopf (<i>Upupa epops</i>)	59
Wiesenpieper (<i>Anthus pratensis</i>)	92
Wiesenweihe (<i>Circus pygargus</i>)	26
Wintergoldhähnchen (<i>Regulus regulus</i>)	80
Ziegenmelker (<i>Caprimulgus europaeus</i>)	58
Zilpzalp (<i>Phylloscopus collybita</i>)	76
Zwergadler (<i>Aquila pennata</i>)	32
Zwergsäger (<i>Mergellus albellus</i>)	14
Zwergseeschwalbe (<i>Sternula albifrons</i>)	52
Zwergstrandläufer (<i>Calidris minuta</i>)	47
Zwergtaucher (<i>Tachybaptus ruficollis</i>)	17

Höckerschwan (*Cygnus olor*)

Bad Salzuflen		
Kurparksee	03.03. - 05.08.	1 BP 7 Jungen (J.Heimann u. B.Och, J.Podgorski, R.Fussy)
Hartigsee	24.03. – 17.05.	1 BP - C13b brütet auf Insel (J.Heimann u. B.Och) (T.Garczorz)
Detmold		
Meschensee	01.04. – 12.07.	1 BP 4 pull. (S.Häcker, B.Milde, C.Stolz, L.Schindowski)
Extertal		
Silixen, Teichanlagen Bögerhof	07.03. – 03.06.	2 ad. / 3 pull. - Brut war erfolgreich, Nahrung suchend (S.Plohmann)
Horn-Bad Meinberg		
Norderteich	06.03. - 01.08.	1 BP ohne Jungen (D.Horstmann, U.Kuhlmann, M.Falkenberg, R.Allington, M.Benteler, K.Brörmelmeier, F.Morgenstern, C.u.M.Stolz, T.Thiemann)
Kalletal		
Abgrabungen Varenholz	01.05. – 17.07.	1 BP C13b / zeitweise bis 11 ad. Ex. (D.Marten, J.Hadasch, M.Falkenberg)
Lage		
Hiddentrup	10.03 – 13.06.	1 BP C13b – max. bis 4 Ex. (M.Falkenberg, D.Neubauer H.Sonnenburg, F.Fester, J.Hadasch, G.Birnbaum)
Müssen Abgrabung West	31.03. – 01.05.	bis 5 Ex. Nahrung suchend (D.Neubauer, J.Hadasch, I.Beermann)
Müssen Abgrabung Nordwest	03.04 – 01.05.	bis 2 Ex. (M.Füller, D.Neubauer, I.Beermann)
Müssen Schierегge Abgrabung Nord	02.04. – 14.05.	2 Ex. B9 (D.Neubauer, M.Füller, (D.Stölting)
Lemgo		
Büllinghausen	24.08 – 28.08.	1 Ex. (D.Lerche, F.Morgenstern)
Schönungsteiche	08.03 – 18.04.	1 BP 4 1. KJ / dj. (J.Zapp, D.Lerche, B.Milde, F.Fester, F.Morgenstern, J.Podgorski)
Schieder-Schwalenberg		
Schiedersee	04.04 – 29.05.	bis 3 ad. (T.Biere, K. Höwing, M.Füller, C.u.M.Stolz)

Mit insgesamt 8 Brutpaaren nun wieder mehr Brutpaare als 2020 (4 BP) u. 2019 (5 BP). Von den Brutpaaren konnten 4 Paare erfolgreich Jungen großziehen, während andere die Brut aufgegeben oder ihre Jungtiere verloren haben.

Schwarzschan (*Cygnus atratus*)

Detmold		
Ameide/Schlosspark/ Schlossgraben	10.01. - 28.12.	Bis 2 Ex. zahm (J.Reher, C.u.M. Stolz, R.Allington, S.Häcker, T.Klöcker, C.Faber, M.Falkenberg, D.Neubauer, D.Lerche, R.Kleinehagenbrock, M.Neumann, M.Falkenberg, G.v.Kampen, L.Rüskaup, L.Schindowski, B.Milde)
Kalletal		
Varenholz Abgrabung SW Fähre	16.04.2021	1 Ex. rastend / ruhend - (D.Marten)
Barntrup		
Alverdissen Dorfteiche	29.03.2021	2 Ex. – zahm - (C.Stolz)

Die Sichtungen bilden die bekannten Tiere ab, die auch in den letzten Jahren schwerpunktmäßig am Detmolder Schlossgraben und an der Weser gesichtet worden sind. Es handelt sich bei den Tieren um

Gefangenschaftsflüchtlinge und ausgesetzte Tiere. Der natürliche Lebensraum liegt weit entfernt von Lippe am anderen Ende der Welt, in Australien.

Singschwan (*Cygnus cygnus*)

Kalletal		
Kalldorfer Holz Nordwest	26.12.2021	9 ad. Nahrung suchend - (D.Marten)

Nach drei Jahren wieder ein Nachweis von Singschwänen im Kreisgebiet und dann gleich 9 Ex.! Erneut erweist sich die Weseraue als beste Adresse um die Wintergäste mit Glück bei uns zu finden.

Kanadagans (*Branta canadensis*)

Bruten

Bad Salzuflen		
Hartigsee	24.03 – 27.05.	8 ad. / 14 pull. - 4 Paare führen Junge (J.Heimann u. B.Och, T.Garczorz)
Kurparksee	23.04.– 09.07.	2 BP + 4 pull. - schwimmend - (J.Podgorski)
Blomberg		
Biotopverbund	19.03.2021	1 BP C13b - (C.Stolz)
Detmold		
Brokhäusen Dorfteich	19.03 – 24.06.	2 ad. / 4 pull. später 3 imm. - (D.Lerche)
Kalletal		
Varenholz Abgrabung SW Fährte	01.05.2021	4 Ex. C13b - 1 BP auf der großen Insel - (D.Marten)
Lage		
Zuckerteiche gesamt	21.05. - 30.05.	> 2 ad. / 3 pull. - (F.Morgenstern, D.Lerche, T.Garczorz)
Lemgo		
Lemgo Försterteiche	15.05.2021	2 ad. / 3 pull. C12 - (D.Lerche)
Teich am Steinstoß	12.04.2021	2 Ex. C13b - Nest auf Steg - (D.Lerche)
Leopoldshöhe		
Leopoldshöhe Greste Süd	13.05.2021	2 Ex. + 8 pull. - (F.Morgenstern)
Schieder-Schwalenberg		
Schiedersee	01.05.- 31.07.	48 Ex. - 5 BP + 12 pull. später 17 ad./15 imm. / 2 pull. - (K.Höwing)

Ansammlungen ab 30 Individuen

Bad Salzuflen		
Bad Salzuflen Ost / Schötmar	13.12.2021	30 Ex. ruhend - (J.Podgorski)
Werler See	29.11.2021	74 Ex. rastend / ruhend - (T.Garczorz)
Kalletal		
Kallemündung	30.01.2021	bis > 50 Ex. Nahrung suchend - (D.Marten, J.Hadasch, B.Zimmermeyer)

Weißwangengans (*Branta leucopsis*)

Kalletal		
Acker N Stemmer See	31.01. – 27.02.	> 5 Ex. - unter 1600 Blässgänsen, Nahrung suchend- (D.Marten, J.Hadasch)
Schieder-Schwalenberg		
Schiedersee	14.01. – 27.01.	2 Ex. - (K.Höwing)

Erneut konnten Weißwangengänse in Lippe nachgewiesen werden. Der aktuelle Brutbestand in NRW liegt bei 50-150 Paaren (2015). Rglm. Brutgebiete sind in der **Weseraue!**, am Niederrhein und im Münsterland..Quelle LANUV. Durch den aktuellen Brutbestand lässt sich nicht sagen, ob es sich bei den beobachteten Individuen um Wildvögel oder Gefangenschaftsflüchtlinge handelt.

Saatgans (*Anser fabalis* & *Anser fabalis rossicus*)

Bad Salzuflen		
Hartigsee	08.05.2021	1 Ex. <i>Anser fabalis rossicus</i> - (S.Merse)
Horn-Bad Meinberg		
Norderteich	25.09.2021	2 Ex. - (M.Falkenberg)
Kalletal		
Varenholz Stemmer See	31.12.2021	1 Ex. <i>Anser fabalis rossicus</i> - (M.Falkenberg)
Lage		
Müssen Abgrabung West	26.12.2021	1 Ex. <i>Anser fabalis rossicus</i> - (M.Falkenberg)



Im Vergleich zu den vorherigen Jahren, in denen teilweise größere Gruppen bis zu 50 Ex. beobachtet werden konnten, waren es 2021 nur wenige Einzeltiere. Bemerkenswert die Beobachtung von S.Merse im **Mai** der, wie könnte es besser passen, beim Birdrace das große Glück hatte eine sehr späte Saatgans der Unterart *rossicus* am Hartigsee zu beobachten. Diese Unterart ist in NW Sibirien beheimatet. Aufgrund des recht hellen Kopfes scheint eine Hybridisierung mit einer anderen Gans möglich.

Foto: S.Merse

Blässgans (*Anser albifrons*)

Bad Salzuflen		
Abgrabung W Sylb. Str.	31.12.2021	3 ad. / 2 1. KJ / dj. rastend / ruhend - (T.Garczorz)
Horn-Bad Meinberg		
Norderteich	07.11. – 18.12.	~ 20 ad. / 10 1. KJ / dj. – (max.) (M.Benteler, C.u.M. Stolz, R.Allington, H.Sonnenburg, U.Kuhlmann, D.Horstmann)
Kalletal		
Lippische Weseraue	02.01.2021	13 Ex. - (U.Rasche)
	03.01.2021	> 700 Ex. (max.) - (J.Hadasch, D. Marten, G. Birnbaum)
	06.01.2021	4 Ex. - (L.Damrow)
	07.01.2021	4 Ex. Nahrung suchend - (D.Marten, J.Hadasch)
	09.01.2021	3 Ex. - (B.Zimmermeyer, H.Doht)
	12.01.2021	> 150 Ex. rastend / ruhend - (J.Hadasch)
	29.01.2021	> 180 Ex. Nahrung suchend - (J.Hadasch)

	30.01.2021	> 90 Ex. - 1 Ex. mit Halsmanschette schwarz R5N, Nahrung suchend - (D.Marten, J.Hadasch)
	31.01.2021	> 1600 Ex. - 1 Ex. mit Halsmanschette schwarz R5N, Blässgänse zusammen mit 5 Weißwangengänsen, Nahrung suchend - (D.Marten)
	21.02.2021	> 600 Ex. Nahrung suchend - (D.Marten)
	27.02.2021	> 800 Ex. - dieser Teiltrupp vorher ziemlich sicher weiter westlich...5 Weißwangengänsen dabei, Nahrung suchend - (J.Hadasch)
	01.12.2021	~ 300 Ex. Nahrung suchend - (J.Hadasch)
	20.12.2021	1 Ex. - viele, aber nichts zu sehen: Nebel, Nahrung suchend - (J.Hadasch)
	26.12.2021	~ 20 Ex. - (D.Marten)
	30.12.2021	> 800 Ex. Nahrung suchend - (J.Hadasch)
	31.12.2021	~ 80 Ex. kurz rastend - (M.Falkenberg)
Lemgo		
Büllinghausen Rahrebruch	01.01.2021	7 Ex. - (J.Zapp)
Schieder-Schwalenberg		
Schiedersee	02.01.2021	~ 70 Ex. - (K.Höwing)
	14.01. – 12.03.	1 Ex. - (K.Höwing)
Niese Vorklärbecken	08.03.2021	1 Ex. - (C.u.M. Stolz)

Große Züge

Blomberg		
Brüntrup Nord	22.03.2021	> 170 Ex. NO ziehend - (C.Stolz)
Brüntrup Eichholz	23.03.2021	~ 100 Ex. - in östliche Richtung ziehend - (C.u.M. Stolz)
Istrup Südwest	23.03.2021	~ 650 Ex. in mehreren Trupps in östliche Richtung ziehend (C.u.M. Stolz)
Detmold		
Hiddeser Berg bis Schanze	10.02.2021	> 200 Ex. – überfliegend - (C.u.M.Falkenberg)
	23.03.2021	~ 3000 Ex. - Sehr starker Zug zwischen 8-9 Uhr in die Brutgeb. - (U.Kuhlmann)
Horn-Bad Meinberg		
Norderteich	21.03.2021	~ 200 Ex. NO ziehend - (C.Stolz)
Kalletal		
Acker N Stemmer See	03.01.2021	> 700 Ex. überfliegend (kein / nicht sicherer Zug) - (G.Birnbaum)
Lemgo		
Wiembecker Berg West	22.03.2021	~ 150 Ex. - ziehend Nord - (D.Lerche)
	23.03.2021	> 160 Ex. - 2 Züge, 1x ~ 60, 1x ~ 100 Richtung Nord - (D.Lerche)

In der Weseraue findet ein reger Austausch mit den benachbarten Kreisgebieten SHG und MI statt. Die Blässgänse pendeln nach Beobachtungen von Dieter Marten zwischen Veltheim/Eisbergen auf der nördlichen Weserseite, Varenholz/Stemmen auf der südlichen Weserseite und weiter östlich bis nach Rinteln. Die Anzahl von ca. 1600 Ex. liegt auf dem Niveau der vergangenen Jahre.

Bemerkenswert auch die Beobachtung ziehender Blässgänse, die in teilweise beeindruckender Anzahl überfliegend, auch abseits der großen Gewässer beobachtet werden können.

Graugans (*Anser anser*)

Bruten

Bad Salzuflen		
Abgrabung W Sylbacher Str.	16.05.2021	~ 16 ad. / 14 pull. - 3 BP führen 8,4,2 pull. - (T.Garczorz)
Wülfer See / Teich Dreckhof	02.05.2021	> 2 Ex.- mit 5 Gösseln - (J.Heimann u. B.Och)
Hartigsee	24.03. - 01.06.	> 45 Ex. – 1 x 2 kleine pull. , 4 x brütend , > 6 Nester (max.), Anfang Juni nur noch 5 ad. / 4 imm. (J.Heimann u. B.Och, T.Garczorz, F.Morgenstern)
Blomberg		
Biotopverbund	30.03.2021	1 Ex. C13b - (C.Stolz)
Detmold		
Angelsee Mühlenbruch	20.04. – 02.05.	2 ad. / 5 pull. - (S.Häcker)
Meschesee	18.04.2021	17 Ex. C12 - 2 ad + 6 pull., 2 ad + 7 pull. - (S.Häcker)
	24.05.2021	9 ad. / 3 pull. - 3 pull. werden von einem Paar betreut- (B.Milde)
Sichterheide	20.04.2021	> 3 ad. / 6 pull. - Schönungsteich Kläranlage - (S.Häcker)
Dörentrup		
Landschaftspark Pottkuhle	18.04.2021	13 ad. / 5 x 1. KJ / dj.- 2 BP mit 5 wenige Tage alte Jungen. Ein Paar mit 4, ein Paar mit 1 Jungen. Mindestens 2 Nester werden noch bebrütet - (E.Schafmeister)
Dörentrup Landschaftspark Pottkuhle	30.04.2021	> 20 Ex. - 3 BP mit 3, 2 und 1 Jungen. Das Paar mit den 3 Jungen hatte mal 6. - (E.Schafmeister)
Horn-Bad Meinberg		
Billerbeck, Angelpark	19.04.2021	6 Ex. - Paar führt 4 pull. zur Napte - (U.Kuhlmann)
Kurpark	04.05.2021	2 ad. / 4 imm. - (R.Allington)
	11.06.2021	5 ad. - 3 imm. - (F.Morgenstern)
Norderteich	18.04. - 29.05.	~ 80 Ex. - 11 juv. (max.) - (D.Horstmann, I.Beermann, R.Allington)
Kalletal		
Varenholz Gewässer s Kieswerk	24.05.2021	2 ad. / 3 pull. - 1 Paar mit 3 schon größeren pull. - (D.Marten)
Varenholz Gewässer w Kieswerk	24.05.2021	8 ad. / 18 pull. - 4 Paare mit 10, 3, 3, 2 pull. mittlerer Größe - (D.Marten)
	04.06.2021	~ 40 Ex. - 2 x 2, 1 x 3, 2 x 6 pull. - 19 pull. - (D.Marten, J.Hadasch)
Varenholz Stemmer See	02.04.2021	1 Ex. C13a - mind. 3 auf Insel am brüten - (D.Lerche)
	13.05.2021	1 Ex. C12 - 1 Familie mit 2 pull. - (D.Lerche)
Weser bei Fähre Varenholz	13.05.2021	1 Ex. C12 - 2 Familien mit 2 und 2 pull. - (D.Lerche)
Varenholz Abgrabung SW Fähre	16.04.2021	> 30 Ex. C11a - Auf der großen Insel mindestens 9 brütende Gänse - (D.Marten)
	19.04.2021	~ 50 Ex. C13b - mindestens 12 brütende Vögel , - (J.Hadasch)
	01.05.2021	> 28 ad. / 12 pull. - noch 4 Paare auf der großen Insel brütend, Am Südwestufer 4 Paare mit je 2,6,2,2 pull. unterschiedlicher Größe - (D.Marten)
	15.05.2021	~ 13 ad. / 7 pull. C12 - Ein Paar mit 2 pull. recht groß, ein Paar mit 5 pull. klein - (D.Marten)
	16.05.2021	> 76 ad. / 24 pull. - (D.Marten)
	16.05.2021	> 100 Ex.- mehrere Paare mit Jungen - (J.Hadasch)
	24.05.2021	> 98 ad. / 2 pull. - Ein paar auf der großen Insel mit nur 2 noch sehr kleinen pull. - (D.Marten)

	04.06.2021	> 410 Ex. - keine pull. zu sehen - (D.Marten, J.Hadasch)
Lage		
Müssen Abgrabung Nord Schwemmkegel	25.04.2021	4 ad. / 11 pull. – am 01.05. noch 9 pull. - (I.Beermann)
Sandabgrabung Hiddentrup	31.03.2021	1 Ex. C15 - (H.Sonnenburg)
Lage Schieregge	04.04.2021	1 Ex. C13b - (D.Neubauer)
Lemgo		
Büllinghausen	15.04.2021	1 BP 5x pull. C12 - (D.Lerche)
	16.04.2021	13 Ex. - eine Familie mit 6 pull. - eine mit 3 (gestern noch 5) - (D.Lerche)
	29.04.2021	1 Ex. C12 - 3 Familien mit 8,7 und 4 pull. - (D.Lerche)
	09.06.2021	> 6 ad. / 18 imm. - 3 Familien mit 9, 5 bzw. 4 Jungvögeln - schon fast ausgewachsen - (D.Lerche)
Leopoldshöhe		
Heipker See	02.05.2021	2 Ex. C12 - mit 3 Gösseln - (J.Heimann u. B.Och)
Schieder-Schwalenberg		
Schiedersee	15.04. - 15.06.	62 Ex. - 9 BP + 44 pull. - (K.Höwing, C.u.M. Stolz)

Insgesamt **50** dokumentierte Brutpaare **mit Bruterfolg** sind ein neuer Rekord. Hinzu kommen zahlreiche Brutpaare die ihre Brut abgebrochen haben oder bei denen der Bruterfolg nicht beobachtet worden ist. Die Graugans brütet im gesamten Kreisgebiet schwerpunktmäßig an aktiven bzw. ehemaligen Abgrabungsgewässern. Am Norderteich haben die Graugänse nun im zweiten Jahr in Folge wieder erfolgreich gebrütet, nachdem dort fünf Jahre kein Bruterfolg stattgefunden hat.

Nilgans (*Alopochen aegyptiaca*)

Bruten

Bad Salzuflen		
Abgrabung W Sylbacher Str.	16.05.2021	2 ad. / 4 pull. - (T.Garczorz)
Quentsiek	26.07.2021	2 ad. / 4 1. KJ / dj. Nahrung suchend - (T.Garczorz)
Hartigsee	02.05.2021	2 Ex. - mit 4 pull. - (J.Heimann u. B.Och)
	20.08.2021	2 ad. / 2 pull. - (T.Garczorz)
Lage		
Lage Avenhaus	03.04.2021	> 1 Ex. C11a - Brut auf Greifvogelhorst - (J.Hadasch)
Lügde		
Emmer	03.08.2021	9 Ex. - 1 BP + 7 juv. - (K.Höwing)
Lügde Nordwest	28.03.2021	Paar mit 2 Küken - (T.Allnoch)
	19.07.2021	1/1 / 8 pull. - schwimmen auf der Emmer, pull. wenige Tage alt, Brutstandort nicht bekannt - (B.Milde)
Schieder-Schwalenberg		
Schiedersee (gesamt)	11.07.2021	6 ad. / 7 pull. - Sommerganzählung Mittl. K. Höwing - (M.Füller)

Die Zahl der erfolgreichen Brutpaare ist erneut auf aktuell 8 gesunken. Während es im Jahr 2020 = 14 und 2019 = 13 erfolgreiche Brutpaare gab, lag die Zahl 2017 sogar bei 22.

Ansammlungen ab 15 Ex.

Kalletal		
Erder Südwest	28.02.2021	46 Ex. - (A.Meister)
Kallemündung	16.03.2021	> 16 Ex. - (J.Hadasch)
Erder Südwest	09.04.2021	19 Ex. - (M.Falkenberg)
Varenholz,	03.07.2021	> 85 Ex. rastend / ruhend - (J.Hadasch)
Abgrabung SW Fähre	17.07.2021	> 120 Ex. rastend / ruhend - (J.Hadasch)

	13.08.2021	> 92 Ex. - (G.Birnbaum, J.Hadasch)
	28.08.2021	> 120 Ex.- 2 mit sehr hellem Kopf, rastend / ruhend - (J.Hadasch)
	11.09.2021	> 350 Ex. - (J.Hadasch)
Weser bei Fähre Varenholz	13.09.2021	> 130 Ex. - (D.Lerche)
Acker Weserschleife lipp. Teil	19.09.2021	> 70 Ex. rastend / ruhend - (D.Marten)
Lage		
Hiddentrup	13.06.2021	17 Ex. - (D.Neubauer)
Zuckerteiche	20.08. – 16.09.	21 Ex. (max.) - (F.Morgenstern, D.Lerche)
Lügde		
Emmerwiesen	05.03.2021	18 Ex. - (J.Allnoch)
Schieder-Schwalenberg		
Schiedersee	15.08. – 13.09	51 Ex. (max.) - (K.Höwing)

Die max. Anzahl der Sommergäste in der Weseraue lag mit > 350 Ex. wieder auf dem Niveau von 2019, nachdem sie 2020 etwas gesunken war.

Rostgans (*Tadorna ferruginea*)

Horn-Bad Meinberg		
Norderteich	01.05.2021	1 Ex. - (C.u.M. Stolz, T.Thiemann, U.Kuhlmann)
	18.05.2021	1 Ex. - (D.Allenstein)
Kalletal		
Varenholz, Abgrabung SW Fähre	03.07.2021	1 Ex. rastend / ruhend - (J.Hadasch)
Lage		
Zuckerteiche	25.09.2021	1 Ex. - (M.Falkenberg)
Lemgo		
Büllinghausen	30.09. – 29.10.	3 Ex. - (F.Morgenstern, D.Lerche)
Schönungsteiche	08.05.2021	2 Ex. - (L.Schulte, F.Fester)
	21.05.2021	1 Ex. - (F.Morgenstern)
Schieder-Schwalenberg		
Schiedersee	25.08.2021	1 Ex. - (K.Höwing)

Erneut mehrere Brutzeitnachweise. Ein Brutnachweis dieses Neozoons in Lippe steht noch aus.

Brandgans (*Tadorna tadorna*)

Detmold		
Meschensee	02.05.2021	1 Ex. - (S.Häcker)
Horn-Bad Meinberg		
Norderteich	25.02. – 06.05.	1 Ex. - (F.Morgenstern, R.Allington, U.Kuhlmann)
Kalletal		
Varenholz, Abgrabung SW Fähre	19.04. – 01.05.	1/1 B3 rastend / ruhend /- (J.Hadasch) Am Ufer der großen Insel, Nahrung suchend - (D.Marten)
Lage		
Zuckerteiche	30.06.2021	1 Ex. - (J.Hadasch, Lerche)
	20.07.2021	1x 1. KJ / dj. Nahrung suchend - (T.Garczorz)
	25.07.2021	1 Ex. - (D.Lerche)
Lemgo		
Büllinghausen	21.04. – 24.06.	1/1 - (D.Lerche)

Wieder einige Brutzeitnachweise dieser Art! In Varenholz konnten J.Hadasch und D.Marten über einen längeren Zeitraum während der Brutzeit ein Paar dokumentieren, ob das Paar einen Brutversuch unternommen hat ist unklar. Es lohnt sich in den kommenden Jahren verstärkt auf Brutaktivitäten dieser Art zu achten.

Brautente (*Aix sponsa*)

Schlangen		
Haverkampsee	16.01.2021	1 M - (W.Dzieran)

Zweites Jahr in Folge Meldung dieser Art – Nachweis 2020 aus Dörentrup. Beide Nachweise dieser aus Nordamerika stammenden Enten Art sind auf Gefangenschaftsflüchtlinge zurückzuführen.

Mandarinente (*Aix galericulata*)

Horn-Bad Meinberg		
Norderteich	29.05. – 22.11.	rglm. 1 Ex. - (R.Allington, D.Horstmann)
Schieder-Schwalenberg		
Mühlenteich	30.05.2021	1 M - (K.Höwing)
Schiedersee	13.12.2021	1 M - (K.Höwing)
Schlangen		
Haverkampsee	14.02.2021	1 M - See größtenteils zugefroren (W. Dzieran. u. M. Gerhardt)

Erneut Meldungen von Einzeltieren vor allem im lippischen Süden. Meist von einem Männchen ohne Partnerin. Gut möglich, dass es sich dabei teilweise um dasselbe Tier handelt, welches zwischen den Gewässern wechselt.

Warzenente (*Cairina moschata f. domestica*)

Detmold		
Umfeld Freilichtmuseum	23.05.2022	3 Ex. M.Röttgen

Die Beobachtung geht auf Gefangenschaftsflüchtlinge zurück. Warzenenten werden gerne gezüchtet/gehalten. Letzter Nachweis 2018 von der Werre in Lage.

Schnatterente (*Anas strepera*)

Bruten u. Brutzeitfeststellungen

Kalletal		
Varenholz, Gewässer s Kieswerk	01.05.2021	1/1 B3 - (D.Marten)
Varenholz, Gewässer w Kieswerk	04.06. – 11.06.	1/1 B3 - (D.Marten, J.Hadasch)
Varenholz, Abgrabung SW Fähre	01.05. – 04.06.	rglm. 1 – 3 Ex. B3 Nahrung suchend (D.Marten, J.Hadasch M.Falkenberg)
Lage		
Zuckerteiche	13.05. - 04.07.	rglm. 1 – 3 Ex. – am 20.06. 1 W / 9 pull. – (D.Lerche, T.Garczor, F.Morgenstern)
Lemgo		
Büllinghausen	28.05. -08.07.	rglm. 2 – 4 Ex. – max. 9 Ex. - am 08.07. 1 W / 6 pull. (D.Lerche, F.Morgenstern)

Schönungsteiche	05.05. – 03.07.	rglm. 1 - > 8 Ex. – max. 17 Ex. am 21.05. (D.Lerche, E.Schafmeister, F.Morgenstern)
Leopoldshöhe		
Heipker See	02.05.2021	> 2/1 B3 - (J.Heimann u. B.Och)

Pfeifente (*Anas penelope*)

Bad Salzuflen		
Hartigsee	27.02.2021	1 M - (A.Meister)
	25.11.2021	1/3 - (T.Garczorz)
Detmold		
Innenstadt Nord	23.03.2021	1 Ex. - (J.Brüggeshemke)
Horn-Bad Meinberg		
Norderteich	18.10.2021	4 Ex. - (U.Kuhlmann)
	19.12. – 25.12.	> 3 Ex. - (U.Kuhlmann, M.Falkenberg)
Kalletal		
Stemmer See	30.01. – 25.02	> 6 Ex. (max.) - (D.Marten, J.Hadasch, T.Pelz)
Weseraue nordwestlich Varenholz	14.03.2021	> 9 Ex. - (F.Bludau)
Varenholz, Abgrabung SW Fähre	Jan.	> 8 Ex. - > 50 Ex. (B.Zimmermeyer, H.Doht, J.Hadasch, L.Damrow, D.Marten, J.Hadasch)
	Feb.	3 Ex. - > 30 Ex. Nahrung suchend - (D.Marten, J.Hadasch)
	Mar.	5 Ex. - > 30 Ex. Nahrung suchend - (J.Hadasch, D.Marten)
	Apr.	> 20 Ex. Nahrung suchend – (J.Hadasch, D.Marten, M.Falkenberg)
	11.09.2021	> 2 Ex. - (J.Hadasch)
	19.12.2021	1/1 - (T.Garczorz)
Lage		
Sandabgrabung Hiddentrup	23.09.2021	1/1 Nahrung suchend - (F.Fester)
Zuckerteiche	21.09.2021	1 Ex. - (D.Lerche, F.Morgenstern)
Zuckerteiche	31.12.2021	1 wf. rastend / ruhend - (T.Garczorz)
Lemgo		
Büllinghausen	08.09. – 29.10.	2 Ex. (max.) - (D.Lerche, F.Morgenstern)
Schönungsteiche	23.03.2021	10 Ex. - (D.Lerche)
Schieder-Schwalenberg		
Schiedersee, Emmerumflut	11.01.2021	1 W - (K.Höwing)
	08.03. – 16.03.	1 M - (K.Höwing, C.u.M. Stolz)
Schiedersee	13.12.2021	3 M - (K.Höwing)
	23.03.2021	> 35 Ex.- evtl. auch 35+22 Ex.! Beobachter: Klaus Höwing - (H.Sonnenburg)

Krickente (*Anas crecca*)

Monatsmaxima

	Jan	Feb	Mrz	Apr	Mai	Jun	Jul	Aug	Sep	Okt	Nov	Dez
Norderteich	8	24	21	> 10	> 4	-	-	-	> 24	10	> 5	> 22
Lipp. Weseraue	> 30	> 30	> 2	> 10	2	-	2	> 2		> 5	-	> 12
Zuckerteiche	-	-	-	-	-	> 3	11	26	> 30	9	13	35
Schönungsteiche	> 110	55	48	38	-	7		20	> 63	> 35	22	42
Schiedersee	3	7	4	2	-	-	2	-	4	4	>	5

Die auffällige „Lücke“ in der ersten Jahreshälfte an den Zuckerteichen ist darauf zurückzuführen, dass das Gebiet erst in der zweiten Jahreshälfte begangen werden konnte. In der zweiten Jahreshälfte ist die Krickente an den Zuckerteichen durchgängig vertreten. Abseits der aufgeführten Gewässer kann die Krickente vereinzelt am Hartigsee, dem Heipker See und auf den Abgrabungsgewässern in Lage Müssen beobachtet werden.

Stockente (*Anas platyrhynchos*)

Die Stockente ist die häufigste und am weitesten verbreitete Enten Art in Lippe. Sie ist an vielen Gewässern anzutreffen und ist sowohl auf den großen Abgrabungsgewässern als auch an kleinen Teichen und ruhigen Fließgewässerabschnitten zu beobachten. Die größten Ansammlungen wurden am Schiedersee (417 Ex.) und in der Weseraue (> 220 Ex.) beobachtet. Vergleichbar hohe Individuenzahlen wurden zuletzt 2018 erreicht. Weitere große Ansammlungen sind regelmäßig auch am Norderteich und an den Schönungsteichen /Rahrebruch in Lemgo zu beobachten. Zwar ist die Stockente an vielen Gewässern anzutreffen, trotzdem werden verhältnismäßig wenig Bruten gemeldet!

Spießente (*Anas acuta*)

Horn-Bad Meinberg		
Norderteich	21.04.2021	2 M - (U.Kuhlmann)
	28.09.2021	1 W - (U.Kuhlmann)
Kalletal		
Varenholz, Abgrabung SW Fähre	01.03.2021	3/4 rastend / ruhend - (J.Hadasch)
	02.04.2021	1 M - (D.Lerche)
Lage		
Zuckerteiche	10.10.2021	1/1 - rasten für 15 Minuten und fliegen dann Richtung Westen ab. - (T.Garczorz)
	01.11.2021	1 wf. - mittlerer Wasserstand - (T.Garczorz)
	31.12.2021	1/1 - Wasserstand hoch, rastend / ruhend - (T.Garczorz)
Schieder-Schwalenberg		
Schiedersee	28.09.2021	1 Ex. - (K.Höwing)

Knäckente (*Anas querquedula*)

Horn-Bad Meinberg		
Norderteich	28.03. – 19.04.	max. 1/1 - (U.Kuhlmann, M.Falkenberg, D.Lerche)
Kalletal		
Varenholz, Abgrabung SW Fähre	19.04.2021	> 1 M Nahrung suchend - (J.Hadasch)
Lage		
Zuckerteiche	30.06.2021	> 8 Ex. - (J.Hadasch)
Schieder-Schwalenberg		
Schiedersee	04.04. – 11.04.	1 M bis max. 1/1 - (K.Höwing)

Die Knäckente ist 2021, wie in den letzten Jahren auch, nur auf dem Frühjahrszug zu beobachten. Während es sich in den vergangenen Jahren zumeist um einzelne Individuen handelte, konnte J.Hadasch an den Zuckerteichen gleich > 8 Ex. dieser bei uns seltenen Enten Art nachweisen. Ungewöhnlich ist der Zeitpunkt der Beobachtung zur Brutzeit **Ende Mai**. Tolle Beobachtungen gab es auch am Norderteich, wo sich eine männliche und eine weibliche Knäckente ca. 3 Wochen lang beobachten ließen.

Löffelente (*Anas clypeata*)

Bad Salzuflen		
Hartigsee	24.03.2021	4/3 - (J.Heimann u. B.Och)
	04.11.2021	2 wf. - (T.Garczorz)
Detmold		
Angelsee Mühlenbruch	20.04.2021	5/5 - (S.Häcker)
Meschensee	01.04.2021	5/4 - (S.Häcker)
Horn-Bad Meinberg		
Norderteich	03.03. – 01.05.	rglm. 1-5 Ex. – mehrfach 11 Ex. – Am 28.04. max. > 25 Ex. (U.Kuhlmann, C.u.M. Stolz, M.Bogenschütz, R.Allington, M.Falkenberg, M.Benteler, D.Horstmann, D.Lerche, S.Häcker)
	22.05.2021	2 Ex. - (R.Allington, R.Kulb)
Kalletal		
Varenholz, Gewässer s Kieswerk	25.02.2021	1 M rastend / ruhend - (J.Hadasch)
Stemmer See	25.02.2021	2/1 rastend / ruhend - (J.Hadasch)
	09.04.2021	2 Ex. - (M.Falkenberg)
	31.12.2021	2 Ex. - (M.Falkenberg)
Abgrabung SW Fähre	09.04.2021	2 Ex. - (M.Falkenberg)
	16.04.2021	> 4 Ex. rastend / ruhend - (D.Marten)
	01.05.2021	1 M Nahrung suchend - (D.Marten)
	11.09.2021	> 1 Ex. - (J.Hadasch)
Lage		
Müssen Schieregge Abgrabung Nord	31.03. – 13.04.	1 M bis max -5/3 – B5 - (D.Neubauer, A.Leistikow)
Zuckerteiche	12.06. – 25.07.	rglm. 3 Ex.– 3 wf. - evtl. dj. - (D.Lerche, J.Hadasch, T.Garczorz, D.Lerche)
	24.08.- 29.08.	> 9 W (max.) - (T.Garczorz)
	01.09. – 02.09.	1 – 7 Ex. (S.Brockmeyer, D.Lerche, T.Garczorz, M.Falkenberg)
Lemgo		
Büllinghausen	21.04.2021	1 M - (D.Lerche)
Schönungsteiche	08.09. – 16.09.	1 Ex. bis max. 4 Ex. - (F.Morgenstern)
Schieder-Schwalenberg		
Schiedersee	28.03. – 10.04.	rglm. 1 M bis 3/2 Ex. 2/2 - (K.Höwing, H.Sonnenburg)
	25.04.2021	7/5 - (C.u.M. Stolz)

Die Löffelente wurde, wie in den Vorjahren auch, hauptsächlich im Frühjahr nachgewiesen. Winterbeobachtungen dagegen sind selten. Erneut gibt es einige Brutzeitfeststellungen von der **Weser**, dem **Norderteich** und den **Zuckerteichen**. An den Zuckerteichen gibt es den Hinweis darauf, dass dort möglicherweise eine Brut stattgefunden haben könnte. Die letzte dokumentierte Brut in Lippe stammt aus dem Jahr 2014 – ebenfalls von den Zuckerteichen.

Moorente (*Aythya nyroca*)

Lemgo		
Mitte West	05.05.2021	1 M - (D.Lerche, E.Schlieker, U.Rasche)



Auf der Bega in der Lemgoer Innenstadt schwimmend. Nachweis dieser seltenen Enten Art im zweiten Jahr in Folge. Interessanter Weise konnte D.Lerche in der Lemgoer Innenstadt, sogar an der gleichen Stelle, bereits am 09.04.2018 eine Moorente beobachten!

Foto: D.Lerche

Kolbenente (*Netta rufina*)

Kalletal		
Weser bei Fähre Varenholz	09.01.2021	1 Ex. - (B.Zimmermeyer, H.Doht)
Varenholz, Abgrabung SW Fähre	06.01. – 31.01.	rglm. 1 M – max. 1/1 Ex. - (J.Hadasch, D.Marten, L.Damrow)
Lage		
Sandabgrabung Hiddentrup	28.02. – 14.03.	> 3 M - (I.Beermann)
Schierегge	18.07.2021	1 Ex. - (D.Neubauer)

Die Kolbenente ist eine in Mitteleuropa nur selten brütende Entenart. Bekannte Brutgebiete in Deutschland liegen in Schleswig-Holstein, Mecklenburg, und Bayern. Die Kolbenente besiedelt bevorzugt pflanzenreiche Stillgewässer. Ob diese Ansiedlungen ursprünglich ausschließlich auf Wildvögel zurückzuführen ist unklar. Die Kolbenente ist aufgrund ihres interessanten Gefieders ein beliebter Vogel bei Wassergeflügelzüchtern, von denen immer mal wieder einzelne Tiere ausbrechen.

Ringschnabelente (*Aythya collaris*)

Kalletal		
Stemmer See	01.01. – 09.01.	1 M (A.Kreusel, G.Birnbaum, J.Hadasch, M.Jacobs, H.Doht, M.Ottensmann, A.Meister, D.Lerche, G.Klages, R.Rasche, S.Plohmann, U.H. Schneider, U.Rasche, B.Zimmermeyer, C.u.M. Stolz, D.Marten, M.Bogenschütz, U.Schürkamp,)

Der Ende 2020 am Stemmer See nachgewiesene seltene Gast aus Nordamerika hielt sich nach dem Jahreswechsel noch 9 Tage im Kreis Lippe auf und konnte von zahlreichen Beobachterinnen und Beobachtern beobachtet werden.

Reiherente (*Aythya fuligula*)

Bruten

Bad Salzuflen		
Hartigsee	20.08.2021	> 29 ad. / 21 pull. - 3 W führen 9,8,4 pull. - (T.Garczorz)
Schieder-Schwalenberg		
Schiedersee	25.08.2021	1 W + 6 juv. - (K.Höwing)

Als Brutvogel tritt die Reiherente im Kreis Lippe nur mit wenigen Brutpaaren in Erscheinung. Am Hartigsee in Bad Salzuflen brütet die seit Jahren erfolgreich. Nach erfolgreichen Bruten 2006 und 2013 nun auch wieder eine erfolgreiche Brut am Schiedersee.

Tafelente (*Aythya ferina*)

Monatsmaxima

	Jan	Feb	Mrz	Apr	Mai	Jun	Jul	Aug	Sep	Okt	Nov	Dez
BS Kurparksee	1	1	1	2	-	-	-	-	-	-	1	1
Norderteich	-	> 6	1	1	-	-	6	-	-	-	10	> 4
Lipp. Weseraue	> 50	> 15	-	-	2	-	1	> 3	> 1	-	-	> 210
Schönungsteiche	-	2	2	1	1	-	-	-	-	-	-	-
Schiedersee	20	9	7	-	-	1	-	-	4	4	5	11
Haverkampsee	4	~ 45	65	-	-	-	-	-	-	-	-	-

Bergente (*Aythya marila*)

Kalletal		
Varenholz Stemmer See u. Schloss-See	02.01. – 22.01.	1 M (U.H. Schneider, A.Kreusel, M.Jacobs, R.Rasche M.Ottensmann, A.Meister, D.Lerche, G.Klages, S.Plohmann, U.H. Schneider, U.Rasche, B.Zimmermeyer, D.Marten, G.Birnbaum, J.Hadasch, M.Bogenschütz, U.Schürkamp, L.Damrow, B.Zimmermeyer, H.Doht, D.Marten, J.Hadasch, H.Köstermeyer, J.Hadasch)
Schieder-Schwalenberg		
Schiedersee	06.03. – 12.03.	2 Ex. 1/1 - (K.Höwing, M.Falkenberg)

Das Bergenten Männchen, welches sich seit dem 28.12.2020 in der lippischen Weseraue aufgehalten hat, konnte bis Ende Januar von vielen Ornithologinnen und Ornithologen beobachtet werden.

Zusätzlich hielt sich Anfang März ein Bergenten Paar auf dem Schiedersee auf. Hier tauchte die bei uns sehr seltene Meeresente bereits 2019 auf. Es lohnt sich im Winter die Reiherentenansammlungen genauer zu betrachten und nach Bergenten zu suchen. Achtung, weibliche Reiherenten sind leicht mit der Bergente zu verwechseln. Unterscheidungsmerkmal sind der „Nagel“ (schwarzer Fleck der Schnabelspitze), der bei der Bergente kleiner ist als bei der Reiherente. Außerdem weisen Bergenten Weibchen keinen angedeuteten Schopf am Hinterkopf und hellere Ohrdecken auf.

Schellente (*Bucephala clangula*)

Kalletal		
Weseraue (Monatsmaxima)	31.01.2021	> 20 Ex. Nahrung suchend (D.Marten, J.Hadasch, A.Kreusel, M.Jacobs, T.Pelz, D.Lerche, R.Rasche, S.Plohmann, U.H.Schneider, U.Rasche,

		C.u M.Stolz, D.Marten, G.Birnbaum, L.Damrow, B.Zimmermeyer, H.Doht, H.Köstermeyer, T.Pelz, D.Lerche, J.Zapp)
	25.02.2021	2/18 rastend / ruhend (J.Hadasch, D.Marten, A.Jalass, W.Hartweg)
	16.03.2021	6 Ex. - (J.Hadasch, D.Marten)
	19.04.2021	> 1 M Nahrung suchend - (J.Hadasch)
	31.12.2021	5 Ex. - (M.Falkenberg, D.Marten, J.Hadasch)
Schieder-Schwalenberg		
Schiedersee	02.01. – 27.02.	1 M bis max. 3 Ex.- (K.Höwing, H.Sonnenburg)

Zwergsäger (*Mergellus albellus*)

Bad Salzuflen		
Hartigsee	20.12. – 31.12.	1 wf. - (T.Garczorz)
Kalletal		
Weseraue Maximale Anzahl die sich auf den Gewässern der lipp. Weseraue aufhalten. Es wurde nur die, zur selben Zeit auf einem Gewässer beobachtete maximale Anzahl berücksichtigt, da die Tiere oft zwischen den einzelnen Gewässern in dem Gebiet wechseln.	01.2021	1 bis 23 Ex. - 2/21 (16.01) (M.Jacobs, D.Lerche, A.Meister, C.u.M. Stolz, D.Marten, J.Hadasch, L.Damrow, B.Zimmermeyer, H.Doht, H.Köstermeyer, T.Pelz)
	02.2021	1 bis 20 Ex. - 4/16 – (28.02.) – (D.Marten, J.Hadasch, A.Jalass, W.Hartweg, A.Meister)
	03.2021	> 4 Ex. (01.03) - (J.Hadasch, F.Bludau)
	12.2021	2/6 (26.12.) – (D.Marten, H.Köstermeyer, M.Falkenberg)
Schieder-Schwalenberg		
Schiedersee	01.03.2021	1 W - (K.Höwing)

Zwergsäger sind auf den Gewässern der lippischen Weseraue in Varenholz im Januar und Februar durchgehend anwesend. Die Vögel wechseln zwischen den einzelnen Gewässern und sind zeitweise auch auf der Weser zu beobachten. Die Beobachtungen gehen im März bis auf einige wenige Individuen zurück und steigen erst zum Jahresende im Dezember wieder an. Außerhalb der Weseraue gab es nur eine Beobachtung eines Zwergsängers auf dem Schiedersee.

Gänsesäger (*Mergus merganser*)

Brutzeitfeststellung

Bad Salzuflen		
Ahmsen, östl.	14.04.2021	4 W - 1 Ex versucht ausgefaultes Astloch in Pappel anzufliegen (~ 2,5 m über dem Wasserspiegel der Werre), Nahrung suchend - (J.Hadasch)
Wülferlieth	26.04.2021	1/1 - (F.Fester)
Kalletal		
Varenholz, Abgrabung SW Fähre	03.07.2021	4 wf. rastend / ruhend - (J.Hadasch)
Lage		
Windhof	08.05.2021	1 Ex. - (I.Beermann)
Lemgo		
Büllinghausen Rahrebruch	18.04.2021	1 Ex. - (F.Morgenstern)
Schieder-Schwalenberg		

Schiedersee	01.04.2021	1/1 - (A.Matthias)
	10.12. – 31.12.	~ 30 – 35 Ex. - (F.Morgenstern, A.Matthias)

Insgesamt liegen 132 Beobachtungen dieser Art vor. Es gab erneut aus mehreren Gebieten Brutzeitbeobachtungen. Hervorzuheben ist dabei eine Beobachtung von J.Hadasch an der Werre, bei der ein adultes Tier versuchte ein Astloch in einer Pappel anzufliegen. Eine erfolgreiche Brut im Kreis Lippe konnte bisher leider noch nicht bestätigt werden.

Wachtel (*Coturnix coturnix*)

Bad Salzuflen		
Gut Gronhof	15.06.2021	1 Ex. - (C.Siebner)
Nienheide/Mittelreihe	30.07.2021	1 Ex. - rufend überfliegend - (T.Garczorz)
Distelbruch Nordwest	08.06.2021	1 Ex. - (H.Petersen)
Dörentrup		
Vogtskamp	25.07.2021	1 Ex. - rufend, morgens um 4:00 Uhr - (E.Schafmeister)
Extertal		
Stratenberg	03.06.2021	1 Ex. - (J.Hadasch)
Kalletal		
Asendorf	16.05.2021	1 Ex. bis max. 2 M Gesang / Balz - (J.Fleischfresser)
Asendorf, Haßberg	25.07.2021	1 Ex. - (J.Heimann u. B.Och)
Hellberg Nord	20.05.2021	2 M Gesang / Balz - (J.Fleischfresser)
nordöstlich Asendorf	24.06.2021	1 Ex. Gesang / Balz - (J.Fleischfresser)

Rebhuhn (*Perdix perdix*)

Bad Salzuflen		
Abgrabung W Sylbacher Str.	16.05.2021	2 ad. - fliegen am Wegesrand auf - (T.Garczorz)
Retzen, Hündersen	01.01.2021	8 Ex. - (F.Fester)
Retzen, Grastrup	27.02.2021	2 Ex. Nahrung suchend - (J.Heimann u. B.Och)
Hölsen	11.06.2021	1 Ex. - Rufe gegen 20:30 Uhr - (T.Garczorz)
Holzhausen Nord	31.05.2021	> 1 Ex. - Rufe gegen 22:20 Uhr - (T.Garczorz)
Holzhausen Sylbach	08.05.2021	2 Ex. - (S.Merse)
Holzhausen, Großes Holz	30.05.2021	1 ad. - (T.Garczorz)
Vinnerholz	03.05.2021	4 Ex. - (P.Unterweger)
Barntrop		
Rote Kuhle	12.05.2021	2 Ex. B3 - (J.Heimann u. B.Och)
Blomberg		
Großenmarpe, Erdbruch	02.06.2021	1 Ex. - Wurde durch eine Katze gejagt, aus hohem Rasen aufgefliegen - (E.Nevenzeel)
Istrup Südost	26.06.2021	2 Ex. - (C.u.M. Stolz)
Istrup Südwest	08.06. - 12.09	1 -7 Ex. - (C.u.M. Stolz)
Mossenbergr	04.04.2021	2 Ex. B3 - (C.u.M. Stolz)
Siebenhöfen	08.06.2021	2 Ex. - (C.u.M. Stolz)
Detmold		
Remmighausen, nordöstl.	02.06.2021	1 Ex. - (M.Falkenberg)
Rödinghausen Süd	09.06. – 13.06.	1 bis > 2 Ex. A2 - (D.Horstmann)
Nienhagen	2021	mehrfach gesehen - (D. Wolter)
Dörentrup		
Bega Nordost	02.04.2021	2 Ex. - (E.Schafmeister)
Betzen Nord	30.05.2021	2 Ex. - (E.Schafmeister)
	10.11.2021	6 Ex. - (E.Schafmeister)

Oelentrup	22.07.2021	2 Ex. - (E.Schafmeister)
Dörentrup Vogtskamp	21.03. – 31.10	1 bis 4 Ex. (E.Schafmeister)
Horn-Bad Meinberg		
Belle, Industriepark Lippe	09.04. – 30.05.	2 bis 3 Ex. - (K.Brörmeyer, C.u.M. Stolz, R.Allington)
Kalletal		
Erder Südwest	08.05.2021	> 1 Ex. A2 - (B.Zimmermeyer, H.Doht))
Lage		
Hagen Süd	09.10. – 10.12.	> 11 Ex. - (T.Garczorz, F.Fester)
Heßloh	01.03.2021	1 Ex. - (M.Füller)
Waddenhausen Ost	25.04.2021	2 Ex. - (E.Affeldt)
Schutzacker Sülterheide Zuckerteiche	21.05.2021	1 Ex. - (F.Morgenstern)
Zuckerteiche Becken Südost	30.05.2021	1 ad. - rufend - (T.Garczorz)
Lemgo		
Bellevue und Friedrichshof	08.08.2021	1 Ex. - auffliegend - (H.Lippe)
Gewerbegebiet Lieme Ostteil	04.01. – 30.03.	7 Ex. - (M.Noltekuhlmann)
Lagesche Str./Detmolder Weg	07.05.2021	2 Ex. - (D.Lerche)
Leopoldshöhe		
Greste	28.06.2021	2 Ex. - (K.Lange)
Hakenheide	11.07.2021	3 Ex. (basierend auf mehreren Erfassungen) - (E.Affeldt)
Am Acker 18	04.09.2021	3 Ex. - (K.Lange)
Schötmarsche Str.	28.04.2021	2 Ex. - (K.Lange)
Schieder-Schwalenberg		
Freismissen, südl.	26.08.2021	4 Ex. - (E.Plaas)
Salkenbruch, westl.	05.06.2021	2 Ex. B3 - Aus Getreidefeld in Wegrandnähe auffliegend (M.Füller)
Schwalenberg Süd	26.03.2021	2 Ex. B3 - (C.Stolz)
Wöbbel Südwest	17.11.2021	> 6 Ex. - (E.Plaas)
Schlangen		
Langetalstraße	16.05.2021	2 Ex. auffliegend - (A.Schröder)
Borgesgrund	07.06.2021	1 Ex. - (M. Hottel)
Hühnerberg	15.05. - 07.06	2 Ex. - (H.-B. Goldbeck, M. Hottel)

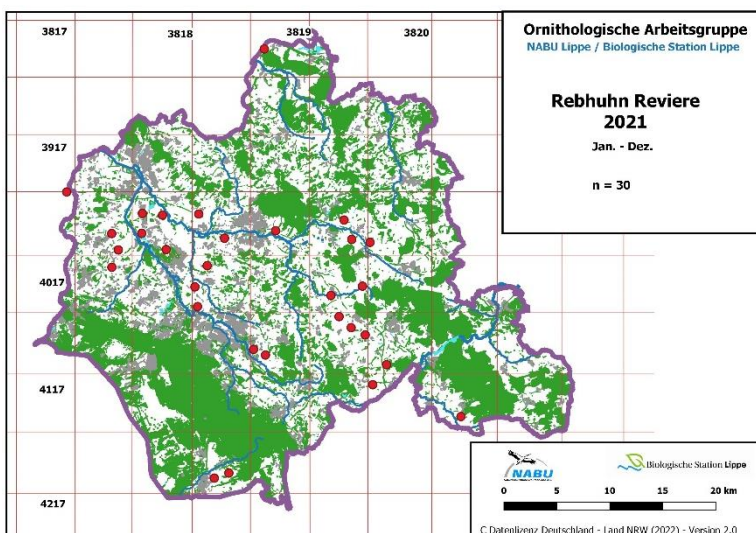

Mit 67 Meldung liegt die Zahl der Beobachtungen wieder auf dem Niveau von 2019, während im Jahr 2020 mit 112 Meldungen deutlich mehr Rebhühner beobachtet worden sind. Der Schwerpunkt der Verbreitung liegt in den Tälern von Werre und Bega, sowie dem Blomberger Becken.

Haselhuhn (*Tetrastes bonasia*)

Es gibt den Hinweis von D.Horstmann der am 06.03.2021 am Bellenberg in Horn-Bad Meinberg im Buchenhochwald an der Grenze zum Kreis Höxter eine kurze Beobachtung eines braunen „Hühnervogels“ gemacht hat. Eine Verwechslung mit einem Fasan oder einem Rebhuhn werde ausgeschlossen.

Diese Beobachtung wäre eine Sensation, da die Westliche Unterart des Haselhuhns *Tetrastes bonasia rhenanus* akut vom Aussterben bedroht ist. Alle Kartierungen der letzten Jahre im Bereich der Egge waren erfolglos und trotz intensiver Suche konnten keine Spuren gefunden werden. Im Herbst 2020 fand eine erneute Nachsuche durch ein Planungsbüro für Landschafts- und Tierökologie im Vogelschutzgebiet Egge und der angrenzenden Bereiche statt. Leider ebenfalls ohne Erfolg!

Ob es trotz intensiver Kartierungen doch noch ein Reliktvorkommen gibt ist ungewiss.

Zwergtaucher (*Tachybaptus ruficollis*)

Bruten, Brutzeitvorkommen ad. Paare u. Ansammlungen ab 5 Ex.

Bad Salzuflen		
Kurpark	09.08.2021	2 Ex. - (J.Roosmar)
Detmold		
Donoper Teich	17.07.2021	2 Ex. - (H.-B. Goldbeck)
Postteich	15.08. – 20.08.	1x ad. / 3x imm. - (S.Häcker, L.Grewe)
Horn-Bad Meinberg		
Belle Ellernteich	08.05.2021	2 Ex. B3 - (R.Allington)
Norderteich	06.04. – 11.04.	2 Ex. - (M.Falkenberg, D.Lerche, M.Benteler)
Kalletal		
Lippische Weseraue	01.01. – 01.03.	rglm.10 – 15 Ex. – max. 25 Ex. (D.Marten, J.Hadasch, M.Ottensmann, H.Köstermeyer, A.Kreusel, M.Jacobs, R.Rasche, U.Rasche, G.Birnbaum, D.Lerche, C.u.M. Stolz, M.Bogenschütz, F.Bludau, B.Zimmermeyer, H.Doht, L.Damrow, S.Plohmann)
Lage		
Zuckerteiche	11.07.2021	2 ad. - (T.Garczorz)
Lemgo		
Schönungsteiche	18.08.2021	4 Ex. - (F.Morgenstern)
Schieder-Schwalenberg		
Emmerumflut	18.02.2021	6 Ex. - wieder eisfrei - (K.Höwing)
Schiedersee und Emmer	27.08.2021	2 Ex. - (K.Höwing)
	11.10. - 27.11.	5 Ex. - (K.Höwing, C.u.M. Stolz)
Schlangen		
Haverkampsee	20.03. – 18.04.	2 bis > 2 Ex. (W.Dzieran, M. Gerhardt, C.Venne, C.u.M. Stolz)
	11.09.2021	7 Ex. - (W.Dzieran)

Es konnte leider nur eine erfolgreiche Brut in Detmold am Postteich dokumentiert werden. Am Kurparksee in Bad Salzuflen, auf dem 2020 2 Paare erfolgreich gebrütet haben erfolgte 2021 I keine Brut. Auch in den ehemaligen Brutrevieren in der Weseraue, den Abgrabungsgewässern in Lage -Müssen, dem Norderteich und dem Haverkampsee fanden keine erfolgreichen Bruten statt. Mehrere Brutzeitfeststellungen von mind. 2 Ex. auf den Gewässern lassen hoffen, dass 2022 ein erfolgreicherer Jahr für den Zwergtaucher werden könnte.

Haubentaucher (*Podiceps cristatus*)

Bruten u. Brutzeitfeststellungen

Bad Salzuflen		
Hartigsee	02.05. – 20.08.	> 10 ad. / 8 pull. - 2 BP mit je 4 pull. - (T.Garczorz)
Detmold		
Angelsee Mühlenbruch	01.04. – 20.04.	3 ad. C11a - 1 auf Nest - (S.Häcker)
Meschesee	01.04. – 12.07.	2 - 5 Ex. davon 4 Ex. C11a - 2 Nester, eine Brut wurde aufgegeben , da das Nest von einer Rotwangenschildkröte als Sonnenplatz okkupiert wurde. Das Paar versuchte vergeblich ~ 15 Minuten lang die Schildkröte zu vertreiben - (B.Milde, S.Häcker, C.Stolz, M.Falkenberg, L.Schindowski)
Angelgewässer sw Friedhof Schierегge	02.04. – 01.05.	bis 2 Ex. - (B.Milde, I.Beermann)
Horn-Bad Meinberg		
Norderteich	18.04. – 23.05.	rglm. 1 - 2 Ex. B5 - (U.Kuhlmann, R.Allington, A.Hüske, M.Jacobs, N.Madon, R.Rasche, T.Linke, U.Rasche, C.u.M. Stolz, L.Schindowski)
Kalletal		
Varenholz, Gewässer s Kieswerk	01.05. – 13.05.	1 Ex. bis 1 BP mit 3 pull. - (J.Hadasch, D.Marten)
Weseraue nordwestlich Varenholz	23.07.2021	2 imm. - (D.Lerche)
Varenholz Abgrabung SW Fährе	16.05. – 24.05.	~ 10 Ex. C13b - (D.Marten)
	03.07.2021	> 4 ad. / 1 1. KJ / dj. C13b - ein Ex. brütet noch - (J.Hadasch)
Lage		
Müssen Abgrabung West	02.04. - 01.05.	1 - 2 Ex. C13b (D.Neubauer, B.Milde, M.Füller, Beermann)
Müssen Schierегge Abgrabung Nord	04.04. – 12.04.	bis 2 Ex. B3 - (D.Neubauer, I.Beermann)
Sandabgrabung Hiddentrup	03.04. – 13.06.	2 Ex. B6 - (F.Fester, M.Füller, D.Neubauer)
Schierегge	03.04. – 13.07.	bis 2 Ex. B9 - (D.Neubauer, M.Füller, D.Stölting)
Lemgo		
Schönungsteiche	03.07.2021	1 Ex. - (F.Morgenstern)
Leopoldshöhe		
Heipker See	02.05.2021	> 1 Ex. A1 - (J.Heimann u. B.Och)
Schieder-Schwalenberg		
Schiedersee	05. - 07. 2021	4 BP + 2 P - 4 BP brütend, 2 P Nest bauend , 1 Nest mit 1 Ei vmtl. nicht bebrütet - (K.Höwing)

Von etwa 14 Brutpaaren haben 5 erfolgreich gebrütet. Von anderen Brutpaaren ist der Bruterfolg nicht beobachtet worden oder die Brut wurde abgebrochen. Bemerkenswert ist der Brutabbruch eines Paares am Meschesee, der durch eine Rotwangenschildkröte verursacht worden ist. S.Häcker beobachtete wie die Schildkröte das Haubentaucher Nest als Sonnenplatz aufgesucht hat und sich auch durch die aufgebrachten Haubentaucher nicht vertreiben ließ, die versucht haben das Nest zu verteidigen.

Rothalstaucher (*Podiceps grisegena*)

Kalletal		
Stemmer See	19.12.2021	1 Ex. - (T.Garczorz)

Zum zweiten Mal in Folge konnte ein Exemplar, des bei uns seltenen Tauchers in der Weseraue beobachtet werden. Zuvor wurde diese Art das letzte Mal 2017 ebenfalls in Varenholz beobachtet.

Schwarzhalstaucher (*Podiceps nigricollis*)

Horn-Bad Meinberg		
Norderteich	14.10. – 15.10.	> 1 Ex. - (D.Horstmann, U.Kuhlmann)

Der Schwarzhalstaucher ist regelmäßig Gast auf den lippischen Gewässern, wobei es sich immer nur um einige wenige Meldungen handelt. 2021 gelang D.Horstmann und U.Kuhlmann der einzige Nachweis am Norderteich.

Kormoran (*Phalacrocorax carbo*)

	Jan	Feb	Mrz	Apr	Mai	Jun	Jul	Aug	Sep	Okt	Nov	Dez
Norderteich	1	3	40	10	3	-	-	-	2	21	10	1
Lipp. Weseraue	> 110 *	> 128*	> 122*	> 30*	13	1	> 10	> 5	> 11	> 75	-	> 130
Heipker See	58	32	-	-	-	-	-	-	2	12	35	53
Schiedersee	76*	2	28*	12*	-	-	7	~ 110*	100	92*	108*	81*

Weitere Ansammlungen ab 30 Ex.

Detmold		
Freilichtmuseum und Umfeld	23.10.2021	50 Ex. - nach NW überfliegend - (S.Häcker)
Lage		
Müssen Schiergge Abgrabung Nord	30.12.2021	> 31 Ex. - (I.Beermann)
Lage Sülterheide S Zuckerteiche	16.09.2021	~ 80 Ex. - 2 Trupps ca. 25 + ca. 55 ziehend - (M.Falkenberg)
Lemgo		
Kirchheide West	25.03.2021	~ 30 Ex. NO ziehend - (J.Heimann u. B.Och)
Leopoldshöhe		
Asemissen Süd / Barkhauser Bruch	15.09.2021	> 85 Ex. - Trupp, ziehend - (M.Falkenberg)
Schlangen		
Haverkampsee	18.10.2021	65 Ex. - WVZ, Die geringe Wassermenge des Sees ist ein Eldorado für Fischjäger - (H.G Festl)

Insgesamt gab es 2021 398 Meldungen zu Kormoranbeobachtungen. Die größten Schlafplätze befinden sich in der lippischen Weseraue und am Schiedersee, wo sich in der Dämmerung jeweils über 100 Individuen in den Schlafbäumen versammeln.

Rohrdommel (*Botaurus stellaris*)

Kalletal		
Stemmer See	31.12.2021	1 Ex. - (M.Falkenberg)

Nach einem Jahr Pause wieder ein Winternachweis der Rohrdommel aus der Weseraue, wo dieser heimliche Schilfbewohner bereits 2017 - 2019 im Winter beobachtet werden konnte. Es lohnt sich im Winter geduldig die Schilfkanten der größeren Gewässer abzusuchen.

Silberreiher (*Ardea alba*)

Ansammlungen ab 10 Ex.

Detmold		
Hiddeser Berg bis Schanze	08.04.2021	29 Ex. - Trupp ziehend - (M.Falkenberg)
Horn-Bad Meinberg		
Norderteich	03.10.2021	12 Ex. - (U.Kuhlmann)
	10.10.2021	> 22 Ex. - (U.Kuhlmann)
Kalletal		
Varenholz, Gewässer w Kieswerk	26.12.2021	> 19 Ex. Nahrung suchend - (D.Marten)
Stemmer See	03.01.2021	13 Ex. (C.u M. Stolz, G.Birnbaum, J.Hadasch, M.Bogenschütz)
Varenholz, Yachthafen	04.01.2021	21 Ex. - (J.Zapp)
Weseraue nördlich Stemmer See	30.12.2021	14 Ex. Nahrung suchend - (J.Hadasch)
Abgrabung SW Fähre	26.12.2021	> 30 Ex. Nahrung suchend - (D.Marten)
Lage		
Feuchttacker Hüntruper Straße	30.12. – 31.12.	14 - 17 Ex. - (I.Beermann)
Lügde		
Emmerwiesen	25.02.2021	11 Ex. - auf Wiese - (D.Tiemann)
Pyrrmonter Wiesen	24.02.2021	10 Ex.- (A.Matthias)
Schieder-Schwalenberg		
Schiedersee	16.01.2021	10 Ex. - Schlafplatz - (K.Höwing)
	17.10.2021	11 Ex. - Schlafplatz - (K.Höwing)
	24.11.2021	10 Ex. - (K.Höwing)
	10.12.2021	12 Ex. - Schlafplatz - (K.Höwing, F.Morgenstern)
Schlangen		
Haverkampsee	18.10.2021	25 Ex. - Die geringe Wassermenge des Sees ist ein Eldorado für Fischjäger - (H.G Festl)
Meintrecker Weg	23.03.2021	25 Ex. nahrungssuchend - (H.G Festl)
Schlangen Nordost	22.03.2021	10 Ex. - auf Ackerfläche nahrungssuchend - (C.u.M.Stolz)

Der Silberreiher kann in allen Teilen des Kreises beobachtet werden. Noch nie gab es so viele Meldungen (530) dieser Art. Schwerpunkte sind die Weseraue und der Schiedersee. Während die Art bisher vor allem in den Wintermonaten zu beobachten war, gab es 2021 nun auch Brutzeitfeststellungen. Die Art wird sich vermutlich weiter etablieren.

Rallenreiher (*Ardeola ralloides*)

Kurz nach dem Birdrace, wurde der Norderteich zum Treffpunkt zahlreicher begeisterter Ornithologen und Ornithologinnen von nah und fern. Melderinnen und Melder aus ganz NRW, Niedersachsen, teilweise aus Bremen, Hessen und Berlin waren vor Ort. Grund für den Auflauf war die Beobachtung eines Rallenreiher!!! Der seltene Gast, der normalerweise im Mittelmeergebiet und in Südwestasien beheimatet ist, hielt sich rund eine Woche in dem Gebiet auf. Es ist der **Erstnachweis** eines Rallenreiher für den Kreis Lippe!



Foto: R.Allington

A.Jalass, W.Hartweg, C.Neumann, D.Fröhle, D.Horstmann, D.Lerche, E.Schlieker, G.Birnbaum, G.Klages, J.Hadasch, L.Haak, M.Braun, M.Falkenberg, R.Allington, U.Hoffmann, U.Kuhlmann, A.Hüske, A.Meister, E.Schulze, F.Arndt, F.Ulbrich, H.Doht, H.Haag, K.Nottmeyer, M.Jacobs, N.Madon, O.Gerke, R.Rasche, S.Häcker, T.Biere, T.Linke, T.M. Rapp, U.Rasche, F.Bexter, F.Hirschauer, H.-J. Uffmann, J.Thierfeldt, K.Brörmelmeyer, M. u J. Pfenningsschmidt, M.Gottschling, N.Stanik, T.Karwinkel, A.Haskamp, H.Petersen, L.Zorn, M.Bogenshütz, C.H. Loske, D.Allenstein, J.Amshoff, J.Steen, M.Benteler, P.Niemann, A.Schwickardi, J.Schwickardi, T.Christiansen, M.Ottensmann, C.u M. Stolz, M.Röttgen, H.Sonnenburg

Graureiher (*Ardea cinerea*)

Brutnachweise und Ansammlungen ab 10 Ex.

Bad Salzuflen		
Golfplatz bis Salzetel	21.05.2021	1 Ex. C11b - 13 Horste , davon 10 sicher und 3 eventuell besetzt, gut in Schuß, ggf. späte/Nachgelege, 1 Horst abgestürzt - (J.Heimann)
Quentsiek	26.07.2021	26 Ex. Nahrung suchend - (T.Garczorz)
Blomberg		
Donop	08.04.2021	12 Ex. C11a - 12 benutzt erscheinende Horste - (H.Sonnenburg)
Detmold		
Jerxer Schinken	30.03.2021	6 Ex. B9 - (D.Neubauer)
Schling	28.03. -18.04.	1 Ex. C13a - 12 besetzte Nester , teils bebrütet, teils mit Jungen (S.Häcker)
Horn-Bad Meinberg		
Norderteich	10.10.2021	> 10 Ex. - (U.Kuhlmann)
Kalletal		
Erder, Aberg	06.05.2021	14 BP Ex. - besetzte Horste - (R.Schulz)
Varenholz, Gewässer s Kieswerk	25.02.2021	> 70 Ex. Nahrung suchend - (J.Hadasch)
Varenholz, Abgrabung SW Fähre	24.05.2021	~ 10 Ex. - (M.Falkenberg)
	03.07.2021	> 17 Ex. Nahrung suchend - (J.Hadasch)
Langenholzhausen	31.12.2021	16 Ex. - (F.Gärtner)
Lage		
Zuckerteiche	15.08.2021	10 Ex. - (D.Lerche)
Lemgo		
Büllinghausen	18.08. – 24.08.	max. 13 Ex. - (F.Morgenstern, D.Lerche)

Försterteiche	08.06.2021	1x ad. / 2x pull. C12 - Neue Kolonie auf Insel Försterteich, 2 Nester, 1 mit 2 pull. - (D.Lerche)
NSG Biesterberg	24.03.2021	5 Ex. - 4 bis 5 besetzte Horste - (D.Lerche)
	08.05.2021	> 4 Ex. C13b - mind. 5 Nester besetzt - (D.Lerche)
	13.05.2021	1 Ex. C13b - mindestens 9 besetzte Horste , alle in toten Fichten (!) Eischalen und Schmelz unterhalb. die Jungen sind wohl noch sehr klein - (J.Heimann u. B.Och)
	05.06.2021	1 Ex. C12 - 3,3,2,1,3 Jungvögel erkennbar. Im 6 ten Nest nur ein Altvogel erkennbar - (D.Lerche)
Schieder-Schwalenberg		
Emmerwiesen	01.01.2021	11 Ex. - (K.Höwing)
Glashütte	24.03.2021	4 Ex. - 7 Horste in Lärche, Fichte und Buche, aber nur 4 ad., davon 3 über der Kolonie fliegend, offenbar scheu, unklar wie viele Brutpaare es sind - (H.Sonnenburg, K.Höwing)
Schiedersee	12.07.2021	11 Ex. - (K.Höwing)
Schlagen		
Haverkampsee	18.10.2021	16 Ex. - die geringe Wassermenge des Sees ist ein Eldorado für Fischjäger - (H.G Festl)

Insgesamt 69 besetzte Horste bedeuten eine Abnahme im Vergleich zum Vorjahr (78 Horste). Manche Koloniestandorte sind jedoch schwer einsehbar und die Anzahl der Horste lässt sich teilweise schwer zählen. Es kommt auch vor, das bisherige Koloniestandorte verlassen werden und sich an neuer Stelle ein Brutstandort bildet. So stellt die Ansiedlung an den Förster Teichen in Lemgo eine neue kleine Kolonie dar. Der Graureiher ist 2021 mit 571 Meldungen die am häufigsten gemeldete Vogelart. Bisheriger Spitzenreiter der letzten Jahre war der Rotmilan.

Weißstorch (*Ciconia ciconia*)

Wildbruten und besondere Beobachtungen

Bad Salzuflen		
Hölsen	12.03. - 08.06.	1 Ex. C11a - bis max. 2 Ex. - Paar steht zusammen auf Nisthilfe - (F.Fester, M.Füller)
Innenstadt	22.05.2021	1 Ex. A1 - auf Schornstein (Nisthilfe) - (P.Niemann)
Detmold		
Remmighausen, nordöstl.	12.04. - 13.04.	5 Ex. - 8:30 Uhr wie am Vorabend auf Feldgras Fläche (wohl nach Insekten) pickend - (S.Häcker)
Dörentrup		
Humfeld West	01.06.2021	5 Ex. - (E.Schafmeister)
Horn-Bad Meinberg		
Norderteich	28.03.2021	6 Ex. - Kreisen ausgiebig - (U.Kuhlmann)
Norderteich	21.08.2021	6 Ex. - Zug Süd West - (U.Kuhlmann)
Kalletal		
Hohenhausen Südost	09.06.2021	9 Ex. - (J.Fleischfresser)
Varenholz, Kieswerk	24.05.2021	7 Ex. - überfliegend - (R.Schulz, M.Falkenberg))
Lemgo		
Büllinghausen	12.04.2021	2 Ex. C13b - beide im Horst, brütend - (M.Noltekuhlmann)
	12.04. - 01.05.	6 Ex.- unberingt, Nahrung suchend - (J.Hadasch, D.Lerche)
Brake Nord	03.06.2021	9 Ex. Nahrung suchend - (L.Schindowski)
Brake, Schloss		1 BP auf Nisthilfe am Schloss Brake – 3 Jungtiere schlüpfen, von denen leider keines überlebt - (R.Jähne)
Lieme, südwestl	10.04.2021	2 Ex. C13a - stehen auf Nistplattform - (D.Lerche)
Liemerturm	12.04. – 14.04.	2 Ex. C13b - beide im Horst - (M.Noltekuhlmann, M.Füller) Mitteilung Frau Risch: neues Paar brütet seit einer Woche - (D.Lerche)

Lemgo Süd	25.03.2021	2 Ex. - stehen auf künstlicher Nistplattform "Begaaue" - einer ist beringt - (D.Lerche)
Rhiene	04.05.2021	9 Ex. - nahrungssuchend, morgens um 7:00 Uhr von der Ostwestfalenstraße aus entdeckt, um 14:00 Uhr immer noch in dem Gebiet, etwas weiter westlicher - (U.Rasche)
Gewerbegebiet Lieme Ostteil	04.12. – 20.12.	2 bis max. 3 Ex. - (M.Noltekuhlmann)
Lügde		
Pyrmonter Wiesen	22.06.2021	14 Ex. - (A.Matthias)
Lügde Uhlensen, südwestl.	19.08.2021	17 Ex. Nahrung suchend - (K.Rieckmann)
Schieder-Schwalenberg		
Schloßpark	30.06.2021	1/1 - auf Trauerbuche seit ca. 14 Tagen - (K.Höwing)
Niesewiesen	05.08.2021	5 Ex. - (K.Höwing)

Der Schwerpunkt der Bruten außerhalb der Storchendörfer Elbrinxen und Donop liegt in Lemgo im Bereich Lieme / Büllinghausen. Erstmals wurde auch eine Nisthilfe auf dem Schloss Brake von einem Brutpaar angenommen. Zeitweise konnten 3 Jungtiere in dem Horst beobachtet werden, von denen jedoch keines flügte geworden ist. Auch bei den anderen Brutpaaren konnte keines erfolgreich Jungtiere großziehen. Ob es sich um unerfahrene Störche handelt die meist erst nach einigen Jahren erfolgreich brüten, es an der Nahrungsgrundlage, oder der Witterung lag kann nicht abschließend gesagt werden.

Im Schlosspark in Schieder hat sich ein Paar ca. zwei Wochen auf einer Trauerbuche niedergelassen. Ein Nestbau fand bisher nicht statt, vielleicht versucht es das Paar 2022 erneut?

In der Storchestation Elbrinxen überwintern 2 Ex. (werden zugefüttert). In Lemgo Lieme scheint auch ein Überwinterungsversuch stattgefunden zu haben.

Schwarzstorch (*Ciconia nigra*)

Insgesamt sind mit 68 Meldungen wieder deutlich mehr Meldungen eingegangen als im Vorjahr (Tiefstand mit nur 36 Meldungen). Erfreulicher Weise entfallen insgesamt 42 Meldungen in die Brutzeit von März bis Juni. Nach den trockenen Sommern der letzten Jahre hat sich das feuchtere Frühjahr 2021 vermutlich positiv auf die Nahrungsverfügbarkeit der Schwarzstörche ausgewirkt.

Die traditionellen Brutplätze sind verwaist, wobei es in einem Fall Hinweise darauf gibt, dass in der Umgebung eine erfolgreiche Brut stattgefunden haben könnte. Es wurde dort - tief überfliegend in den Wald - ein Familienverband mit Jungtieren beobachtet, der vermutlich seinen Schlafplatz aufgesucht hat. Da es sich um eine Beobachtung vom 01.08.2021 handelt, könnte es sich jedoch auch um umherziehende Schwarzstörche aus einem anderen Brutgebiet handeln.

Eine besondere Beobachtung machte U.Kuhlmann am 25.04.2021 als er gegen 15.30 Uhr über Billerbeck **14 Ex. !!! durchziehende** Schwarzstörche in großer Höhe beobachten konnte.

Heiliger Ibis (*Threskiornis aethiopicus*)

Detmold		
Wörfeld / Ortmühle	24.04.2021	1 Ex. Nahrung suchend - (T.Stipp)
Barkhausen	25.04.2021	1 Ex. - (D.Lerche)
Dehlentrup	27.04.2021	1 Ex. - (E.Schlieker)
Lage		
Hörste	28.04.2021	~ 1/1 - (L.Hollensteiner)
Billinghamen West	30.04.2021	1 Ex. Nahrung suchend - (C.Möller)



Foto: Theresa Stipp

Erstmals wurde in Lippe ein Heiliger Ibis beobachtet! Der Vogel hielt sich etwa eine Woche auf Äckern und Feldern zwischen Detmold und Lage auf. Der Vogel war nicht beringt. Ob es sich um einen Wildvogel oder einen Gefangenschaftsflüchtling handelt ist ungewiss. Deutschlandweit gab es 2021 etwa 100 Beobachtungen. Fast alle Beobachtungen gehen dabei auf ein einzelnes Tier zurück, dass sich auf der Bislicher Insel in der Rheinaue mit einer Gruppe Löffler vergesellschaftet hat. Eigentlich ist der Heilige Ibis in Afrika beheimatet und dort weit verbreitet. In Europa haben Vögel aus Gefangenschaft verschiedene Kolonien gegründet und sich rasch vermehrt. In Deutschland gab es die erste Brut 2013 am Ismaninger Speichersee in Bayern.

Fischadler (*Pandion haliaetus*)

Bad Salzuflen		
Voßhagen	25.03.2021	1 Ex. NO ziehend - (J.Heimann u. B.Och)
Pillenbruch nördl.	18.04.2021	1 Ex. NO ziehend - (J.Heimann u. B.Och)
Ehrsen	07.08.2021	1 Ex. - (K.Kruse)
Detmold		
Hiddeser Berg bis Schanze	08.04.2021	1 Ex. - ziehend - (M.Falkenberg)
Horn-Bad Meinberg		
Billerbeck, Angelpark	11.04.2021	1 Ex. - kein typischer Zug! In westl. Richtung nach Vahlhausen ziehend. - (U.Kuhlmann)
	06.05.2021	1 Ex. A1 - Kein Zug erkennbar, streift umher wie vor ca. 2 Wochen - (U.Kuhlmann)
Billerbeck	22.08.2021	1 Ex. ziehend - (U.Kuhlmann, M.Benteler)
Norderteich	03.04.2021	1 Ex. rastend / ruhend - (R.Allington)
	04.04.2021	1 Ex. - Überflug - (U.Kuhlmann)
	05.04.2021	1 Ex. - Durchzug 18:15 Uhr - (U.Kuhlmann)
	09.04.2021	1 Ex. - (R.Allington)
	10.04.2021	1 Ex. - (V.Weinrich)
	21.04.2021	1 Ex. - stößt 2 x vergeblich zu Wasser, anschließend Baumrast! - (U.Kuhlmann)
	01.05.2021	1 Ex. - (T.Thiemann)
	22.05.2021	1 Ex. A1 - (M.Röttgen)
	09.08.2021	1 Ex. - Zug gen Süd/West - (U.Kuhlmann)
	04.09.2021	1 Ex. - (J.Homburg)
08.09.2021	1 Ex. - Zug Süd - (U.Kuhlmann)	

Kalletal		
Varenholz, Abgrabung SW Fähre	08.05.2021	1 Ex. - (F.Fester)
Varenholz, Gewässer w Kieswerk	11.09.2021	1 Ex. - (J.Hadasch)
Oerlinghausen		
Sandgrube Hassler	17.04.2021	1 Ex. - (G.Klages)
Schieder-Schwalenberg		
Staumauer	01.09.2021	1 Ex. Nahrung suchend - (B.Milde)
Schlangen		
Randsiedlung Haustenbeck Nord	18.04.2021	1 Ex. - ziehend - (M.Falkenberg)

Neben einigen Fischadlern, die auf dem Durchzug beobachtet werden konnten, gibt es vom Norderteich und dem Schiedersee auch Beobachtungen von jagenden und rastenden Tieren. Vor allem rund um den Norderteich scheint sich über mehrere Tage ein Exemplar aufgehalten zu haben.

Wespenbussard (*Pernis apivorus*)

Augustdorf		
NSG Oelbachtal mit Augustdorfer Dünenfeld	31.05.2021	1 Ex. fliegend - (C.Finke)
Detmold		
Bremke / Oettern	05.07.2021	1 Ex. - (E.Schlieker)
Hiddeser Berg bis Schanze	21.08.2021	14 Ex. - 14.30 Uhr, Thermik nutzend. - (E.Müller)
	30.08.2021	12 Ex. - Trupp ziehend - (M.Falkenberg)
Lenstrup	20.05.2021	> 1 Ex. - (D.Horstmann)
Spork-Eichholz	07.07.2021	1 Ex. - Remmighausen, steigt in Morgenthermik rasch in größere Höhe - (S.Häcker)
Horn-Bad Meinberg		
Beller Holz Süd	04.06.2021	1 Ex. A1 - (R.Allington)
Billerbeck	03.06.2021	1 Ex. A2 - Schmetterlingsflug (Balz) - (U.Kuhlmann)
Billerbeck bis Entenkrug	16.05.2021	1 Ex. - (A.Schwickardi, J.Schwickardi)
Norderteich	13.05. – 14.05.	1 Ex. - kreist gegen 17.45 h einige Runden über dem Teich und zieht dann schnell nach Norden ab - (M.Braun, A.Jalass, W.Hartweg, U.Kuhlmann)
	08.08.2021	1 ad. - (U.Kuhlmann)
	09.08.2021	1 Ex. - das gleiche Ex. wie gestern, rechte Schwinge mit Mauserlücke am Körper - (U.Kuhlmann)
Norderteich	16.05.2021	1 Ex. - (J.Thierfeldt)
Kalletal		
Weser bei Fähre Varenholz	24.05.2021	1 Ex. - ziehend gegen 6.40 Uhr - (M.Falkenberg)
Lemgo		
Lüerdissen Ost	08.06.2021	2 Ex. B3 - (D.Lerche)
Oerlinghausen		
Oerlinghausen	26.08.2021	1 M in Richtung Süden ziehend - (C.Venne)
Wistinghauser Senne	13.05.2021	2 Ex. - 09:45 /NE und 10:47 /NE jwls. ein Individuum., NO ziehend - (S.Brockmeyer)
	31.08.2021	1 Ex. - (R.Kleinhagenbrock)

Wespenbussarde können vor allem auf dem Zug beobachtet werden, bei dem die Tiere auch in größeren Trupps unterwegs sein können. Leider gab es erneut keine Bruthinweise.

Kornweihe (*Circus cyaneus*)

Bad Salzuflen		
Pillenbruch	01.11.2021	1 W ad. überfliegend/fliegend - (J.Podgorski)
Blomberg		
Donop Nord	18.02.2021	1 M - tiefer gaukelnder Suchflug über Ackerfläche mit Winterzwischensaat, vermutlich Senfsaat. Nahrung suchend - (U.Hoffmann)
Höntrup Ost	20.04.2021	1 M - (H.Sonnenburg)
Kalletal		
Hellberg / Herbrechtsdorf	07.04.2021	1 Ex. - (J.Fleischfresser)
Weseraue nördlich Stemmer See	31.01.2021	1 W - intensiv und ausdauernd dicht über den Feldern hin und her jagend, Nahrung suchend - (D.Marten)
Lage		
Waddenhausen Ost	27.11.2021	1 M - SW ziehend - (T.Garczorz)
Lemgo		
Voßheide Südost	02.02.2021	1 M - Jörg Westphal - (H.Sonnenburg)
Oerelinghausen		
Mackenbruch	10.02.2021	1 Ex. - (M.Falkenberg)
Schlangen		
Panzerstraße	19.03.2021	1 M nahrungssuchend - (N.Langer)
Meintrecker Weg	23.03.2021	1 W nahrungssuchend - (H.G Festl)
Schlangen Mittelberg	26.03.2021	> 1 M - (D.Horstmann)
Schlangen	06.12.2021	1 M jagend - (M.Pöhler)

Verhältnismäßig viele Nachweise, dieser in Lippe ausschließlich auf dem Zug zu beobachtenden Art.

Wiesenweihe (*Circus pygargus*)

Lage		
Zuckerteiche	22.08.2021	1 M - überfliegend - (T.Garczorz)

T.Garczorz gelang Ende August die Sichtung eines überfliegenden Männchens. Traditionell gibt es nur einzelne wenige Nachweise dieser Art, die ehemals sogar im Kreis Lippe gebrütet hat! Die letzte erfolgreiche Brut konnte 2005 in Blomberg dokumentiert werden.

Rohrweihe (*Circus aeruginosus*)

Bad Salzuflen		
Gastrup / Retzen	12.05.2021	1 M überfliegend (kein / nicht sicherer Zug) - (J.Heimann u. B.Och)
Sepp/Heidenloh	09.05.2021	1 Ex. - (T.Thiemann)
Blomberg		
Brüntrup Nord	18.08.2021	1 M - (C.u.M. Stolz)
Drawenberg	30.05.2021	1/1 - niedrig über die Felder fliegend - (C.u.M. Stolz)
Hestrup, Langes Feld	12.05.2021	1 W 2. KJ / vj. Nahrung suchend - (J.Heimann u. B.Och)
Istrup Südost	24.05.2021	1 M - fliegend, leider wegen unübersichtlichem Gelände nicht beobachten können wo es hinflog - (C.u.M. Stolz)
Istrup Südost	04.06.2021	1 W - (C.u.M. Stolz)
Istrup Südwest	09.06.2021	1 M - Auf Nahrungsflug über die Felder - (C.u.M. Stolz)
Siebenhöfen	28.05.2021	2 Ex. B3 - Paar kreist einige Zeit über möglichen Brutplatz (verschilter Teich), W landet dann am Platz - (C.u.M. Stolz)
Altendonop Nordwest	12.05.2021	1 Ex. - (J.Heimann u. B.Och)
Brüntrup Eichholz	20.04.2021	1 M - niedrig fliegend, Nahrung suchend C.u.M. Stolz)

	25.06.2021	1 M - Nahrungsflug über die Felder - (C.u.M. Stolz)
Detmold		
Hiddeser Berg bis Schanze	10.04.2021	1 Ex. - ziehend - (M.Falkenberg)
nordwestlich Bremke	25.08.2021	1 Ex. - (E.Schlieker)
Horn-Bad Meinberg		
Belle, Regenrückhaltebecken	22.08.2021	1 Ex. - (A.Matthias)
Mönkeberg	10.09.2021	1 W - (J.Reher)
Norderteich	28.03.2021	1 W - (U.Kuhlmann)
	01.05.2021	1 W - (K.Brörmelmeyer)
	03.05.2021	> 1 Ex. - 1/0 - (D.Horstmann)
	13.05.2021	1 W - (E.Müller)
	13.05.2021	1 M - (U.Kuhlmann)
	14.05.2021	1 Ex. fliegt niedrig über Schilfrohrbestand, taucht einmal kurz ein und steigt wieder auf - (U.Hoffmann)
	24.05.2021	1 W - Zieht nach kurzer Inspektion des Röhrichts weiter - (U.Kuhlmann)
Kalletal		
Bentorf Ost	28.03.2021	1 Ex. N ziehend - (J.Heimann u. B.Och)
Henstorf West	28.04.2021	1 Ex. - (O.Gerke)
Talle, Santelberg	10.07.2021	1 W überfliegend (kein / nicht sicherer Zug) - (J.Heimann u. B.Och)
Acker Weserschleife lipp. Teil	22.07.2021	1 wf. Nahrung suchend - (J.Hadasch, G.Birnbaum)
Varenholz Abgrabung SW Fähre	24.05.2021	1 Ex. - (M.Falkenberg)
Lage		
Abtragungsgewässer bei Hüntrup	07.07.2021	1 W - (F.Fester)
Pottenhauser Heide	22.08.2021	1 wf. W ziehend - (T.Garczorz)
Zuckerteiche	11.04.2021	1 Ex. - (B.Milde)
	01.09.2021	1x 1. KJ / dj. - (S.Brockmeyer)
	12.09.2021	1 Ex. - (D.Lerche)
Leopoldshöhe		
Asemissen Süd / Barkhauser Bruch	15.09.2021	1 Ex. - (M.Falkenberg)

Brutverdächtiges Verhalten konnte am Norderteich und in Blomberg Siebenhöfen beobachtet werden. Einen Brutversuch hat es leider vermutlich nicht gegeben.

Habicht (*Accipiter gentilis*)

Brutzeitfeststellungen und besondere Beobachtungen

Augustdorf		
Ruine Lopshorn	03.03.2021	1 Ex. - (M.Falkenberg)
Bartrup		
Bartrup, Domäne	03.04.2021	1 Ex. A1 überfliegend (kein / nicht sicherer Zug) - (J.Hadasch)
Detmold		
Heidental	13.04.2021	1x 2. KJ / vj. - (A.Leistikow)
Hiddeser Berg bis Schanze	01.05.2021	1 Ex. - (M.Falkenberg)
Kortewebelshals im Teutoburger Wald	29.03.2021	1/1 B5 - Kopula beobachtet. - (E.Müller)
	09.05.2021	1 W C13b - (E.Müller)
Leistruper Wald Mitte	08.04.2021	1 M - Balzend - (H.Petersen)

Lopshorner Allee	09.05.2021	2 pull. - (E.Müller)
Loßbruch Nord	13.05. – 29.05.	1 Ex. Nahrung suchend - (B.Milde)
Schwarzenbrink, Postteich	14.03.2021	1 Ex. - (B.Milde)
Hornoldendorf, südöstl.	10.04.2021	2 Ex. B3 - (B.Milde)
Extertal		
Nalhof Nordwest	16.03.2021	1 Ex. A1 - (K.Oetke)
Horn-Bad Meinberg		
Billerbeck	03.09.2021	1 Ex. - Fliegt Angriff auf unsere Hühner, Habicht fliegt ab. Alle Hühner sind bislang verschollen/verstört. Wenn der Fuchs sie heute Nacht nicht holt, müssen sie morgen eigentlich wieder zum Vorschein kommen...Wollen eben alle satt werden! - (U.Kuhlmann)
	21.12.2021	1 Ex. - frisst sich an einem unserer Hühnchen satt, Weihnachtessen am 21sten! - (U.Kuhlmann)
Beller Holz Süd	12.03.2021	1 Ex. - (U.Kuhlmann)
Biotopkomplex SW Norderteich	18.04.2021	1 Ex. - (U.Kuhlmann)
Norderteich	17.05.2021	1 Ex. - Terzel - (A.Haskamp)
Wällen	17.12.2021	1 Ex. - schlägt im Garten Huhn und rupft es dort., - (K.Brörmeyer)
Kalletal		
Varenholz Abgrabung SW Fähre	20.03.2021	1 Ex. Nahrung suchend - (D.Marten)
Lage		
Zuckerteiche	21.08.2021	1 W 1. KJ / dj. - an frischer Beute (Stockente) fressend - (D.Lerche)
	01.09.2021	1 W 1. KJ / dj. - (S.Brockmeyer)
	03.10.2021	1x 1. KJ / dj. - (T.Garczorz)
Lügde		
Rischenau Südwest	05.08.2021	1 imm. - (M.Füller)
Schönungsteiche	28.03.2021	1 Ex. Nahrung suchend - (B.Milde)
Steinkämpe bei Lüerdisser Bruch	08.05.2021	2 Ex. - (D.Lerche)
Oerlinghausen		
Hunekenkammer	07.05.2021	1 Ex. Nahrung suchend - (N.Sieker)
NSG "Tönsberg"	11.04.2021	1 Ex. - (N.Sieker)
Wistinghauser Senne Südwest	17.04.2021	1 Ex. - (N.Madon)
Wistinghauser Senne West	13.06.2021	2 Ex. - (N.Madon)
Schieder-Schwalenberg		
Schweibachquellen	24.03.2021	1 Ex. - (M.Füller)
Schlangen		
Grimkebrücke	20.03.2021	1 ad. - (C.Stolz)

Sperber (*Accipiter nisus*)

Bad Salzuflen		
Alt Holzhausen Nord	24.04.2021	1 Ex. - (T.Thiemann)
Innenstadt Ost	13.05.2021	1 Ex. - (R.Fussy)
Nienheide/Mittelreihe	03.06. – 17.07.	1 Ex. (T.Garczorz)
Nordost	05.05.2021	1 Ex. - (I.Briegel)
Bad Salzuflen, Quentsiek	01.08.2021	1 Ex. - (T.Garczorz)

UWZ Heerser Mühle	27.04.2021	1 Ex. - (S.Waldherr)
Kurparksee	18.07.2021	1 M - Nahrungssuchend, jagend - (J.Podgorski)
Blomberg		
Großenmarpe, Erdbruch	10.06.2021	1 Ex. A1 - (E.Nevenzeel)
Detmold		
Berlebeck Mitte	20.05.2021	1 Ex. B6 - (R.Allington)
Distelbruch Nordwest	07.06.2021	1 Ex. - (H.Petersen)
Hiddesen	18.04.2021	1 Ex. - (M.Falkenberg)
	15.05.2021	1 M - (E.Müller)
	25.08.2021	1 M - schlägt Haussperling im Garten nur ca. 5-6 Meter entfernt - (E.Müller)
Hiddeser Berg bis Schanze	08.04. – 26.07.	1 Ex. - (M.Falkenberg)
Innenstadt Nord	01.08.2021	1 Ex. - (M.Falkenberg)
Innenstadt Nordost	02.04.2021	1 Ex. - (S.Häcker)
Lenstrup	20.06.2021	1 M - (S.Häcker)
Meschensee	30.05.2021	1 Ex. Nahrung suchend - (B.Milde)
Spork-Eichholz	22.04.2021	1 M – Remmighausen - überfliegend auf Nahrungssuche - (S.Häcker)
Dörestrup		
Vogtskamp	11.04. – 20.07.	1 Ex.Jagd rgm. Kleinvögel - Verspeist gegen Mittag genüßlich einen geschlagenen Kleinvogel - (E.Schafmeister)
Exertal		
Silixen West	05.04.2021	1 W Nahrung suchend - (S.Plohmann)
Horn-Bad Meinberg		
Belle Südost	11.04.2021	1 Ex. - (U.Kuhlmann)
Norderteich / Biotopkomplex SW	09.04. – 10.08.	Im Bereich Norderteich und Biotopkomplex werden das Frühjahr und den Sommer über regelmäßig bis zu 2 Sperber, teilweise jagend gemeldet. (U.Kuhlmann, A.Hüske, S.Häcker, D.Allenstein, R.Kulb)
Wehren, Wällen und NSG "Sannenbruch"	12.05.2021	1 Ex. - jagend - (K.Brörmeyer)
Kleiner Rigi	08.04.2021	1 Ex. - (M.Falkenberg)
Knickenhagen	28.04.2021	1 Ex. - (M.Falkenberg)
Kalletal		
Echternhagen Ost	09.04.2021	1 Ex. - (M.Falkenberg)
Erder Südwest	22.04.2021	1 Ex. - (D.Marten)
Rentorf	08.06.2021	1 Ex. - (D.Lerche)
Varenholz Abgrabung SW Fährre	09.04.2021	1 Ex. - (M.Falkenberg)
Lage		
Hagen Süd	06.07.2021	1 Ex. überfliegend (kein / nicht sicherer Zug) - (T.Garczorz)
Hellwege	23.04.2021	1 Ex. - (M.Falkenberg)
Zuckerteiche	21.08.2021	1 Ex. - (M.Falkenberg)
Lemgo		
Bega-Aue östl. Dinglinghausen	15.04.2021	1 Ex. - (M.Füller)
Laubke Nord	03.04.2021	1 M - (D.Lerche)
Mitte Ost	12.04.2021	1 M Nahrung suchend - (D.Laux)
Schönungsteiche	24.04.2021	1 Ex. - (F.Fester)
Wiembecker Berg West	17.06. – 22.06.	1 Ex. Kleinvögel jagend, erfolglos - (D.Lerche)
Teich am Steinstoß	19.05.2021	1 Ex. - mit Beute überfliegend - (D.Lerche)
Lügde		
Niese, südöstl.	29.04.2021	1 Ex. - (M.Füller)

Oerlinghausen		
Bereich Wistinghauser Senne	16.04. - 26.06	Im Bereich der Wistinghauser Senne werden regelmäßig meist einzelne jagende Sperber gemeldet (versucht Buntspecht zu schlagen). Insgesamt werden bis zu 2 Individuen gleichzeitig beobachtet - (A.Meister, S.Stadler, R.Kleinehagenbrock, T.Rinaud, N.Madon)
Schieder-Schwalenberg		
Siekhholz Ost	18.04.2021	1 M - schlägt Buchfink im Garten - (W.Maas)
Siekhholz West	24.04. – 03.06.	1 ad. - (W.Maas)

Schwarzmilan (*Milvus migrans*)

Wie im vergangenen Jahr gibt es erfreulich viele Meldungen (131). Anhand der Meldungen lassen sich mind. 6 Brutpaare abgrenzen. Es ist davon auszugehen, dass der Gesamtbestand in Lippe höher ist.

Rotmilan (*Milvus milvus*)

Winternachweise (Jan.,Nov.,Dez.) Ansammlungen ab 5 Ex.

Bad Salzuflen		
Asenberg	10.01.2021	1 Ex. - SW überfliegend - (I.Briegel)
Hengstheide	01.01.2021	1 Ex. - Nahrung suchend - (F.Fester)
Kurparksee	03.12.2021	1 Ex. - üf. - (J.Podgorski)
Blomberg		
Brüntrup Nord	07.11.2021	1 Ex. - (C.u.M. Stolz)
Istrup Südwest	12.09.2021	8 Ex. - (C.u.M. Stolz)
Detmold		
Ameide/Schlosspark/ Schlossgraben	03.12.2021	> 5 Ex. - (Jakob Groß)
Berlebeck Mitte	10.12.2021	1 Ex. überfliegend (kein / nicht sicherer Zug) - (R.Allington)
Hiddeser Berg bis Schanze	08.11. – 03.12.	1 Ex. - (U.Kuhlmann)
Orbke Nordwest	11.10.2021	~ 12 Ex. - (M.Falkenberg)
Schling	06.12.2021	1 Ex. überfliegend (kein / nicht sicherer Zug) - (R.Allington)
Spork-Eichholz	18.01.2021	1 Ex. - langsam durchfliegend Richtung SW - (S.Häcker)
Wahmbeck, westl.	04.07.2021	12 Ex. - über Feld am kreisen - (D.Lerche)
Dörentrup		
Oelentrup	11.07.2021	> 15 Ex. - stationär oder kriesend auf oder über gerademähtem Gerstenfeld. - (E.Schafmeister)
	12.07.2021	17 Ex. - 2 Milane mit Flügelmarke. Einmal J4. Die Zweite ließ sich leider nicht ablesen - (E.Schafmeister)
	16.07.2021	6 Ex. - Stationär auf Strommasten oder Acker, einer mit Flügelmarke. Code nicht zu erkennen - (E.Schafmeister)
Dörentrup Vogtskamp	26.09.2021	ca. 30 Ex. in Thermik kriesend - (E.Schafmeister)
	27.09.2021	10 Ex. - In Thermik kriesend - (E.Schafmeister)
	01.10.2021	> 12 Ex. - Kriesend - (E.Schafmeister)
Horn-Bad Meinberg		
Bellenberg, nordwestl.	05.11.2021	1 Ex. - (U.Kuhlmann)
Norderteich	25.09.2021	ca. 6 Ex. - (M.Falkenberg)
Kalletal		
Asendorf, Haßberg	22.01.2021	1 Ex. - (J.Fleischfresser)
Asendorf	10.05.2021	7 Ex. Nahrung suchend - (J.Fleischfresser)
Asendorf, Auf der Lacke	27.06.2021	7 Ex. - überfliegend - (R.Schulz)
Bentorf, an der Feldscheune	02.07.2021	16 Ex. - (E.Frevert)

Rentorf	03.10.2021	9 Ex. - (M.Noltekuhlmann)
Varenholz, Abgrabung SW Fähre	26.12.2021	1 Ex. Nahrung suchend - (D.Marten)
Lage		
Sandabgrabung Hiddentrup	16.01.2021	1 Ex. - (M.Ottensmann)
Zuckerteiche	14.11.2021	1 Ex. - überfliegend, überfliegend - (T.Garczorz)
	28.11.2021	1 Ex. überfliegend (kein / nicht sicherer Zug) - (T.Garczorz)
Lemgo		
Voßheide, Lütte	25.04.2021	ca. 6 Ex. - am Waldrand als Gruppe fliegend - (S.Caspersmeier)
Teich am Kindergarten Kieselstein	27.11.2021	5 Ex. - (A.Kramer)

Seeadler (*Haliaeetus albicilla*)

Bad Salzuflen		
Kurpark	02.01.2021	1 Ex. - SW überfliegend - (I.Briegel)
Blomberg		
Brüntrup Wald am Wallbaumshof	25.02.2021	1 Ex. - (1x fliegend) - (P.Liphardt)
Extertal		
Bremke	03.07.2021	1 Ex. - (O.Oetke)
	06.07.2021	2 Ex. - Adlerpärchen - (O.Oetke)
Kalletal		
Erder Südwest	28.03.2021	1 Ex. - überfliegend - (A.Weinrich, V.Weinrich)
Varenholz, Gewässer w Kieswerk	16.01.2021	1 Ex. - (D.Marten)
	16.01.2021	1 Ex. nach Ost abfliegend, ob er zurückflog und wenig später einer der beiden in Varenholz ist bleibt unklar! überfliegend (kein / nicht sicherer Zug) - (J.Hadasch)
	13.09.2021	1 Ex. - (D.Lerche)
Weser bei Fähre Varenholz	28.02.2021	1 Ex. - (A.Meister)
Varenholz, Abgrabung SW Fähre	16.01.2021	2 Ex. - (D.Marten)
	16.01.2021	1 ad. / 1 3. KJ - oder vielleicht auch 4.KJ, rastend / ruhend - (J.Hadasch)
	04.02.2021	1 ad. - (D.Marten)
	09.10.2021	1 ad. - meine Ankunft hat scheinbar eine Nilgansjagd gestört, der Vogel entkam lebend, trieb aber später doch leblos im Wasser, danach rastete der Adler und flog später ab und landete in Pappeln, rastend / ruhend - (J.Hadasch)

Bei uns bisher meist nur ziehend zu beobachten, konnte J.Hadasch in der Weseraue auch einen rastenden und einen jagenden Seeadler beobachten. Interessant ist die Beobachtung eines Adlerpärchens im Extertal an der Grenze zu Niedersachsen. Das auf niedersächsischer Seite im Rande des Wesertals brütende Paar hat 2021 nicht den traditionellen Horst besetzt. Ob und wenn ja, wo es in der Umgebung gebrütet haben könnte, ist nicht bekannt.

Zwergadler (*Aquila pennata*)

Detmold		
Hiddeser Berg bis Schanze	01.05.2021	1 Ex. - kurze Zeit kreisend, Größe ähnlich MB, Flügel leicht gebeugt, Armflügel vorgeschoben, Handflügel zurückgebogen, Schwanz gerade abgeschnitten, leicht konkav, adlerartige Flugweise, dann zügig Richtung SSO fliegend, zeitweilig 3 MB in der Nähe - (M.Falkenberg)
Kalletal		
Brosen Ost	28.04.2021	1 Ex. - am Waldrand aufsteigend kreisend, dann Richtung süd Gleitflug. Kopf oberseits hell goldbraun, unterseits dunkler. Flügelspitzen deutlich gefingert schwarz, dann unterseits helles Feld, Armschwingen wieder dunkler aber hellrötlich orange. Schwanz gerade abgeschnitten. Vogel sehr schlank, kleiner MB, kein Milan - (A.Barkow)

Erstnachweis des kleinsten europäischen Adlers für Lippe! Innerhalb weniger Tage hatten A.Barkow und M.Falkenberg das Glück unabhängig voneinander an verschiedenen Orten im Kreisgebiet diese überaus seltene Art zu beobachten! Dass es neben einem Erstnachweis der Art gleich **zwei Meldungen** gibt, ist sehr bemerkenswert! Deutschlandweit liegen für 2021 nur 35 Beobachtungen vor, wobei etwa die Hälfte der Beobachtungen auf einen Adler zurückgehen, der über mehrere Tage in der Eifel beobachtet werden konnte!

Der Zwergadler ähnelt in Größe und Gestalt dem Mäusebussard, hat im Gegensatz zu diesem am Handflügel aber 6 „Finger“. Ist nur schwer von anderen Greifvögeln zu unterscheiden!

Das Brutgebiet des Zwergadlers zieht sich vom Westen Nordafrikas über ganz Spanien und einem Streifen durch Frankreich. Weiterhin gibt es vereinzelte Brutvorkommen in Osteuropa, eine flächendeckende Verbreitung in Griechenland und dem Norden der Türkei sowie im Kaukasus und in einem Streifen vom Kaspischen Meer über den Westen der Mongolei bis zur sibirischen Taiga. In Deutschland wurde 1995 im Waldgebiet Hakel (Sachsen-Anhalt) der bisher einzige Brutnachweis erbracht. (Wikipedia: 19.04.2022)

Mäusebussard (*Buteo buteo*)

Ansammlungen ab 10 Ex.

Blomberg		
Brüntrup Nordost	25.04.2021	16 Ex. - nahrungssuchend auf frisch gepflügtem Acker - (C.u.M.Stolz)
Dalbörn West	02.04.2021	> 12 Ex. Nahrung suchend - (L.Schindowski)
Detmold		
Remmighausen, nordöstl.	30.04.2021	11 Ex. - auf Acker - (S.Häcker)
Kalletal		
Hellberg Nord	28.04.2021	> 10 Ex. - (O.Gerke)
Varenholz Ringelbreite	02.01.2021	~ 10 Ex. - (R.Rasche, U.Rasche)
Lage		
Ohrsen Ost	23.04.2021	> 12 Ex. - (I.Beermann)
Lage Ost	12.04.2021	> 14 Ex. Nahrung suchend - (J.Hadasch)

Merlin (*Falco columbarius*)

Kalletal		
Henstorf West	17.04.2021	1 Ex. N ziehend - (J.Heimann u. B.Och)
Lage		
Zuckerteiche	16.09.2021	1 Ex. - ziehend - (M.Falkenberg)
Lemgo		
NSG Begatal	21.02.2021	1 Ex. - (F.Gärtner)

Leopoldshöhe		
Hakenheide	08.10.2021	1 Ex. - (E.Affeldt)

Baumfalte (*Falco subbuteo*)

Bad Salzuflen		
Hartigsee/Pecherhof	03.06.2021	1 Ex. A1 - hasst Rotmilan - (T.Garczorz)
	11.06.2021	2 ad. B7 - lassen wieder Rotmilan. Brutverdächtig. Am 3.6. hier schon einen Baumfalken beobachtet - (T.Garczorz)
	15.06.2021	1 ad. A1 - hasst Krähe - (T.Garczorz)
	05.07. – 08.07.	> 1 Ex. A1 - nur Rufe gehört - (T.Garczorz)
	16.07.2021	1 ad. B4 - umfliegt rufend das Wäldchen - (T.Garczorz)
	05.08.2021	1 Ex. A1 - Rufe aus dem Wäldchen - (T.Garczorz)
Holzhausen Sylbach	13.05.2021	1 Ex. - hoch kreisend - (T.Garczorz)
Nienheide/Mittelreihe	22.07.2021	1 ad. - kreist über dem Dorf - (T.Garczorz)
Quentsiek	02.05.2021	1 Ex. A1 überfliegend (kein / nicht sicherer Zug) - (T.Garczorz)
Barntrup		
Forst Barntrup Nordost	10.05.2021	1 Ex. Nahrung suchend - (J.Hadasch)
Detmold		
Bremke / Oettern	05.07.2021	1 Ex. - (E.Schlieker)
Horn-Bad Meinberg		
Bereich Norderteich u. Billerbeck	01.05. – 04.09.	insgesamt 6 Meldungen von max. 1 Ex. welches teilweise bei der Jagd beobachtet wird - (U.Kuhlmann)
Silbermühle /Knieberg	11.09.2021	1 Ex. - /SW. SW ziehend - (S.Brockmeyer)
Kalletal		
Varenholz, Abgrabung SW Fähre	17.07.2021	1 Ex. Nahrung suchend - (J.Hadasch)
Lage		
Kachtenhauserheide	11.06.2021	1 Ex. B7 - (M.Ottensmann, T.Rinaud)
Zuckerteiche	24.06.2021	1 Ex. Nahrung suchend - (T.Garczorz)
	04.07.2021	1 Ex. A1 - jagt über hinterem Becken und fliegt dann rufend in die Baumreihe am Bach - (T.Garczorz)
	11.07.2021	1 ad. A1 - hasst Krähe und Turmfalke am Wäldchen. Jagd über den ersten Becken - (T.Garczorz)
	02.09.2021	1 ad. - (T.Garczorz)
Lemgo		
Bentrup	08.06.2021	1 Ex. - Rufe - (D.Lerche)
Wiembecker Berg West	30.04.2021	1 Ex. - (D.Lerche)
	11.06.2021	1 Ex. - (M.Ottensmann, T.Rinaud)
Lügde		
Elbrinxen West	24.05.2021	1 Ex. - Jagdflug entlang des Waldrandes - (T.Allnoch)
Harzberg	22.07.2021	1 Ex. B7 - aufgeregt permanent über Eichenbestand kreisend und rufend - (M.Füller)

Gleich aus mehreren Bereichen gibt es einen Brutverdacht des eleganten Jägers. Rund um den Hartigsee konnten den ganzen Sommer über bis zu zwei adulte Ex. rufend und jagend beobachtet werden. Ähnliches gilt für den Norderteich und die Zuckerteiche, in deren Umfeld den Sommer über regelmäßig jagende Tiere beobachtet werden konnten. Auch bei Lügde gibt es Beobachtungen zur Brutzeit mit zum Teil verdächtigen Verhalten.

Wanderfalke (*Falco peregrinus*)

Augustdorf		
Stapellager Senne Südost	01.08.2021	1 Ex. Nahrung suchend - (A.Welzel)
Bad Salzuflen		
Quentsiek	12.10.2021	1 Ex. - niedrig überfliegend, überfliegend (kein / nicht sicherer Zug) - (T.Garczorz)
Detmold		
Ameide/Schlosspark/ Schlossgraben	03.04. – 26.09.	3 Sichtungen von je 1 Ex. - (T.Büchner, M.Falkenberg)
Nienhagen	25.05.2021	1 Ex. - (M.Falkenberg)
Sichterheide	25.09.2021	1 Ex. - (M.Falkenberg)
Horn-Bad Meinberg		
Billerbeck	03.06.2021	1 Ex. A1 - Kreist gut sichtbar über Möllenberg. Stoß lückig/gerupft - (U.Kuhlmann)
Biotopkomplex SW Norderteich	16.01.2021	1 Ex.- dreht sich mit starken Flügelschlägen in Kreisbahnen empor, keine Thermik vorhanden. Zieht Richtung Bellenberg ab - (U.Kuhlmann)
	20.10.2021	1 Ex. - (U.Kuhlmann)
Horn Süd	18.05.2021	1 ad. - Versuchte vergeblich Tauben zu schlagen - (W.Maas)
Kalletal		
Erder Südwest	22.04.2021	3 Ex. - hoch kreisend, ggf 2 M 1 W – (D.Marten, K.Nottmeyer)
Hohenhausen	24.02. – 10.07.	1 BP - mit 2 juv., nur 1 juv. wurde flügge – (R.Schulz, J.Heimann u. B.Och, J.Hadasch, M.Falkenberg)
Varenholz, Schloss-See (Wasserski-See)	12.01.2021	1 x 2. KJ / vj. - unberingt, auf Strommast, rastend / ruhend (J.Hadasch)
Weseraue nördlich Stemmer See	19.09.2021	1 Ex. - erfolglose Jagd auf Kleinvogel, Nahrung suchend - (D.Marten)
Varenholz, Abgrabung SW Fähre	08.05.2021	1 Ex. - (F.Fester)
Lage		
Zuckerteiche	28.08.2021	1 Ex. - (E.Schlieker)
Lemgo - Detmold		
zwischen Lemgo u. Detmold	23.03. – 08.06.	1 BP hält sich am vj. Brutplatz auf - jedoch keine Jungfalken zu sehen - (D.Lerche, T.Rinaud)
Lügde		
Köterberg	28.02.2021	1 Ex. - gehört - (D.Tiemann)
Oerlinghausen		
Tönsberg Süd	21.02.2021	1 Ex. - (A.Jalass, W.Hartweg)
Schlagen		
Oesterholz West	25.04.2021	> 1 Ex. B3 - Sitzend und im Flug zu beobachten, vermutlich 2 verschiedene Tiere - (U.Kuhlmann)

Es gibt zurzeit 2 bestätigte Brutpaare in Lippe von denen ein Brutpaar zwei Jungtiere erbrütet hat wovon einer ausgeflogen ist. Die Zahl der Brutpaare dürfte vermutlich höher liegen, da einige ehem. Brutplätze nicht kontrolliert wurden (Köterberg, Graben Bad Pyrmont, Truppenübungsplatz). Ein weiteres Brutpaar brütet knapp außerhalb der Kreisgrenze in Herford, Veltheim. Es ist davon auszugehen, dass sich die Anzahl der Brutpaare auch durch erfolgreiche Bruten in den Nachbarkreisen im Kreis Lippe weiter erhöht.

Turmfalke (*Falco tinnunculus*)

Es liegen insgesamt 322 Meldungen zu Turmfalkenbeobachtungen vor (2021 ca. 500). In den von K.Lange und D.Wolter betreuten Kästen in Leopoldshöhe waren insgesamt 11 Kästen mit Turmfalken besetzt. 10 Brutpaare konnten erfolgreich Jungtiere großziehen. Zwei dieser Brutpaare waren besonders fleißig und konnten erfolgreich 7 Jungtiere versorgen. An insgesamt drei traditionellen Brutstandorten wurden die Turmfalken von Dohlen vertrieben, die erfolgreich in den Turmfalkenkästen gebrütet haben.

Kranich (*Grus grus*)

Anfang Januar konnten die ersten kleinen Kranichtrupps am lippischen Himmel beobachtet werden. Im Verlauf des Februars stiegen die Zahlen der Meldungen und die Größe der ziehenden Trupps deutlich an. Der Frühjahreszug erreichte den Höhepunkt um den 20.02. mit mehreren Meldungen von einige 100 Ex. umfassenden Trupps. Anschließend ebte der Kranichzug langsam ab, Meldungen und Trupp Stärke verringerten sich. Der Frühjahreszug erstreckte sich bis Ende März. Der Herbstzug begann am 09.10. mit kleineren Trupps. Der stärkste Zug erfolgte am 24.10.2021 und am 22.11.2021.

Individuenzahlen

Frühjahr: 18.069
Herbst: 3.121
Gesamt: 21.190

Rastende Tiere

Kalletal		
Varenholz, Abgrabung SW Fähre	26.12.2021	9 ad. zusammen mit vielen anderen Vögeln auf der östlichen der beiden kleineren Inseln in der Mitte des Sees rastend / ruhend - (D.Marten)

Wasserralle (*Rallus aquaticus*)

Blomberg		
Brüntrup Eichholz	25.03.2021	1 Ex. - Zugrufe 20:45 ziehend (ohne Richtungsangabe) - (C.Stolz)
Brokhausen / Dalborn / Donop	22.01. – 25.01.	3 Sichtungen von max. 1 Ex. - nahrungssuchend, jagend - (J.Fuchs)
Horn-Bad Meinberg		
Norderteich	08.04. – 23.07.	rglm. Meldungen von max. 1 Ex. rufend – am 23.07. Nachweis von 1x ad. / 2x imm. - Bruterfolg! - (R.Allington, D.Lerche, M.Falkenberg, U.Kuhlmann)
Lage		
Müssen Abgrabung Nord	05.07.2021	1 ad. / 2 imm. Nahrung suchend - Bruterfolg - (F.Fester)
Lemgo		
Büllinghausen Rahrebruch	08.05. – 30.09.	rglm. Meldungen von max. > 2 Ex. Am 04.07. 1x 1. KJ / dj. C12 Bruterfolg - (D.Lerche, F.Morgenstern)
Schieder-Schwalenberg		
Schiedersee	13.01.2021	1 Ex. - am 13. und 17.01.2021 vor der Wildkamera - (M.Hottel)
Emmereinmündung	28.10.2021	1 Ex. - auffliegend - (M.Hottel)

Es wurden gleich 3 erfolgreiche Bruten bekannt. Neben dem Norderteich und dem Rahrebruch erstmals auch an den Sandabgrabungen in Lage Müssen. Keine Meldungen von den Zuckerteichen. Durch eine Wildkamera wurde am Schiedersee ein Winternachweis erbracht.

Wachtelkönig (*Crex crex*)

Detmold		
Remmighausen Schönemark	28.05. – 08.06	insgesamt 22 Meldungen! von max. > 3 Ex. kurz nach Sonnenuntergang rufender Männchen (D.Horstmann, H.Petersen, S.Häcker, C.u.M. Stolz, M.Falkenberg, D.Lerche, J.Leaute, T.Rinaud)
Schieder-Schwalenberg		
Glashütte, östl.	09.07.2021	1 Ex. - 21:00 Uhr rufend - (A.Matthias)

Erneut gibt es einen Brutverdacht im Bereich Detmold Remmighausen, wo nach Sonnenuntergang die charakteristischen Rufe von max. > 3 rufenden Männchen zu hören waren!

Teichhuhn (*Gallinula chloropus*)

Bruten u. Brutzeitnachweise

Bad Salzuflen		
Abgrabung W Sylbacher Str.	16.05. – 19.08.	max. 1 Ex. (T.Garczorz)
Kurparksee	01.01. – 24.01.	wiederholt < 10 Ex. bis max. >27 Ex.
	05.04. – 05.08.	8 Meldungen von max. 6 Ex. – Familie schwimmend , - (J.Heimann u. B.Och, J.Podgorski, R.Fussy)
Blomberg		
Istrup Kläranlage	01.04. – 10.04.	max. 1 Ex. - (C.u.M.Stolz)
Dalbörn Fischteiche	02.04. – 27.06.	max. 1 Ex. wie bereits im letzten Jahr rglm. 1 Ex. zu hören, sehr scheu (nie gesehen) - (L.Schindowski, H.Sonnenburg)
Donop	15.05. -31.05.	1 juv. - schwimmend - (J.Fuchs)
Detmold		
Ameide/Schlosspark/ Schlossgraben	15.05. – 29.05.	2 ad. / 4 pull. Mühlengraben - (S.Häcker)
Angelsee Mühlenbruch	20.04. – 02.05.	Max. 2 Ex. A1 - (S.Häcker)
Innenstadt	26.06. – 05.08.	1x ad. / 1x pull. C12 – Wallgraben (S.Häcker, M.Falkenberg)
Schmedissen	18.04. – 28.05.	max. > 6 Ex. - 4 juv. - (D.Horstmann, S.Häcker)
Sichterheide	01.04. – 20.04.	1 Ex. - Schönungsteich Kläranlage - (S.Häcker)
Spork-Eichholz	26.06.2021	1 Ex. - Remmighausen, neue Werre 3:20 Uhr warnend - (S.Häcker)
Dörentrup		
Farmbeck	04.05.2021	1 Ex. - (E.Schafmeister)
Schwelentrup Süd	24.05.2021	1 Ex. sitzt brütend auf einem Nest , welches sich gut sichtbar auf dem Mönch des Teiches befindet - (E.Schafmeister)
Horn-Bad Meinberg		
Belle Ellernteich	29.05.2021	> 3 Ex. - (K.Brömelmeier)
Norderteich	06.04. – 23.07.	max. 2 Ex. – am 23.07. 1 imm. - (M.Falkenberg, U.Kuhlmann, R.Allington, C.u.M. Stolz, T.Thiemann, K.Brömelmeier, A.Hüske)
Kalletal		
Hohenhausen Ziegelei Teich	24.07.2021	1 Ex. - (R.Schulz)
Lage		
Zuckerteiche	13.05. – 01.08	max. 3 ad. – am 30.07. 1/1 + 4 pull. - (D.Lerche) (T.Garczorz, F.Morgenstern, J.Hadasch)
Lemgo		
Büllinghausen	24.08.2021	3 1. KJ / dj. - (D.Lerche)
Mitte West	02.02.2021	10 Ex. - (E.Schafmeister)
	05.05. – 04.06.	max. 1 Ex. C13b - (D.Lerche)

Schönungsteiche	24.04. – 18.08	1x ad. / 1x 1. KJ / dj. - (F.Fester, F.Morgenstern)
Teich an der Wallschule	30.05.2021	1 Ex. - (H.Sonnenburg)
Teich am Kindergarten Kieselstein	13.05. – 14.08	max. > 4 C12 - 3 pull. - (K.Nottmeyer)
Oerlinghausen		
Sandgrube Hassler	16.06. – 25.06.	max. 5 ad. 4 pull. – später nur noch 1 pull. - (D.Lerche, Allenstein)
Schieder-Schwalenberg		
Emmer	03.03.2021	7 Ex. - (K.Höwing)
Schiedersee	15.08.2021	1 Ex. - (K.Höwing)
Schiedersee und Emmer	18.07.2021	1 imm. - (K.Höwing)
Schlangen		
Haverkampsee	18.04.2021	1 Ex. - (W.Dzieran u. M.Gerhardt)

Erneut sind vergleichsweise viele Bruten bekannt geworden. Es ist durchaus interessant zu schauen, was es an den kleineren unscheinbaren Gewässern zu entdecken gibt.

Blässhuhn (*Fulica atra*)

Bruten

Bad Salzuflen		
Kurparksee	29.04. – 02.05.	2 BP 1 x 8 pull. / 1 BP noch brütend - (J.Podgorski)
Detmold		
Meschensee	06.06.2021	8 Ex. - 1 besetztes Nest - (B.Milde)
Dörentrup		
Landschaftspark Pottkuhle	18.04.2021	4 Ex. C13b - (E.Schafmeister)
Extertal		
Bögerhof, großer Teich	25.08.2021	1 BP mit 5 juv. - (R.Schulz)
Horn-Bad Meinberg		
Horn West bis Externsteine	29.05.2021	> 2 ad. / 7 pull. - (L.Schindowski)
Lage		
Zuckerteiche	13.06.2021	3 ad. C11a - (T.Garczorz)
Lemgo		
Büllinghausen	28.05.2021	> 3 Ex. - 2 x brütend / Nester - (D.Lerche)
Schönungsteiche	08.05. – 03.07.	max. 13 ad. / 2 imm. - (F.Morgenstern, D.Lerche)
Teich am Kindergarten Kieselstein	27.06.2021	1 Ex. C12 - (A.Meister)
Schieder-Schwalenberg		
Schiedersee	04. - 06. 2021	14 Nester mit Bruten festgestellt, aber nur 9 pull. - (K.Höwing)

Austernfischer (*Haematopus ostralegus*)

Kalletal		
Varenholz Weseraue	11.06.2021	1 ad. - gehört höchstwahrscheinlich nicht zum Brutpaar, rastend / ruhend - (J.Hadasch)
Varenholz, Abgrabung SW Fähre	27.02. – 13.06.	rglm. Meldungen von 1 bis 3 ad. Ex. <u>16.04.</u> - auf großer Insel brütend (D.Marten) <u>04.06.</u> - 2 ad. / 2 pull.- Erfolgreiche Brut: erstmals zwei schon relativ große pull. auf der großen Insel gesehen (D.Marten)

		11.06. 2 ad. / 4 pull. C12 - wohl gerade flügge - (J.Hadasch) (D.Marten, J.Hadasch, D.Lerche, F.Fester, A.Matthias, A.Meister, F.Bludau, M.Falkenberg)
	03.07.2021	1 Ex. Nahrung suchend - (J.Hadasch)
Lage		
Hiddentrup	13.06.2021	4 Ex. - (D.Neubauer)
Zuckerteiche	25.06.2021	1 ad. - etwa 30 Minuten Nahrung suchend - (J.Hadasch)

In der lippischen Weseraue konnte der Austernfischer im zweiten Jahr in Folge erfolgreich Brüten! Das Brutpaar konnte erfolgreich 4 Jungtiere großziehen.

Säbelschnäbler (*Recurvirostra avosetta*)

Horn-Bad Meinberg		
Norderteich	09.04.2021	1 Ex. - (D.Lerche, R.Allington, U.Kuhlmann)



Die erste Beobachtung eines Säbelschnäblers seit 2010...toll! Letztmalig war dieser seltene Gast an den Zuckerteichen zu beobachten.

Foto: R.Allington

Goldregenpfeifer (*Pluvialis apricaria*)

Horn-Bad Meinberg		
Kempen	24.08.2021	> 10 Ex. - (J. Glietz)

Im vierten Jahr in Folge konnten nun rastende Goldregenpfeifer auf dem Zug beobachtet werden. Während in der Vergangenheit ausschließlich um Beobachtungen im Februar und März handelte gibt es nun die Meldung auch aus dem Herbst.

Kiebitz (*Vanellus vanellus*)

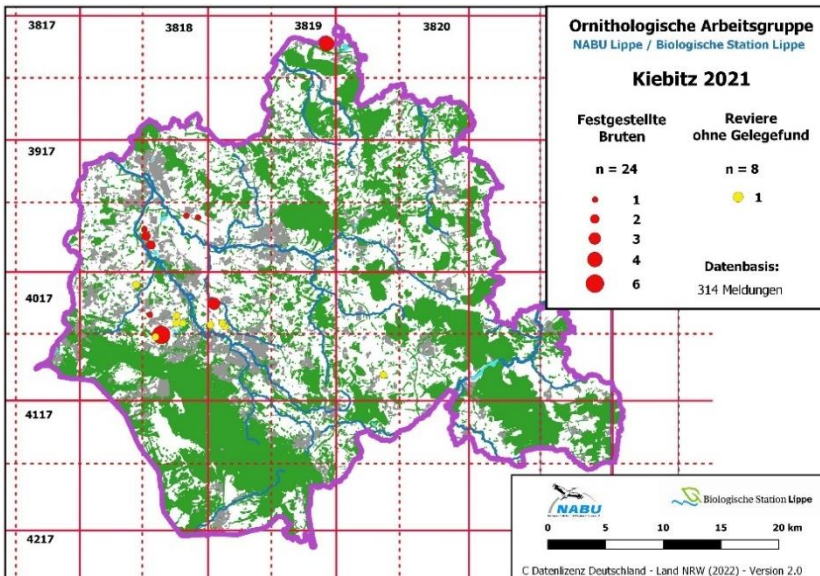

Die verbliebenen Reviere des Kiebitzes liegen schwerpunktmäßig im Bereich Bad Salzuflen, Lage und in der lippischen Weseraue. Insgesamt konnten noch 32 Reviere dokumentiert werden, von denen in 24 Revieren Eier gelegt worden sind. Insgesamt 6 BP haben ihr Gelege verloren – Ersatzbruten in diesen Bereichen sind nicht bekannt geworden. Von den erfolgreich brütenden Kiebitzen sind mindestens 7 Jungtiere ausgeflogen. Die meisten erfolgreichen Bruten gab es in Lage. Die meisten Jungtiere wurden im Bereich der Zuckerteiche dokumentiert.

Ansammlungen ab 20 Ex.

Lage		
Müssen Abgrabung Nord Schwemmkegel	10.10.2021	40 Ex. rastend / ruhend - (T.Garczorz)
Niewald	22.09.2021	~ 40 Ex. - (H.-B. Goldbeck)
Zuckerteiche	16.06. – 16.09.	rglm. 50 – 60 Ex. nahrung suchend – Maximal ca. 70 Ex. am 08.09. (F.Morgenstern, D.Lerche, T.Garczorz, M.Falkenberg U.Schürkamp. I.Beermann)
Kalletal		
Kalletal, Acker Weserschleife lipp. Teil	19.09.2021	~ 25 Ex. Nahrung suchend - (D.Marten)
Varenholz Abgrabung SW Fähre	13.08.2021	20 Ex. - (G.Birnbaum, J.Hadasch)
	09.10.2021	~ 27 Ex. - dann durch Seeadler abfliegend, rastend / ruhend - (J.Hadasch)
Lügde		
Pyrrmonter Wiesen	20.02.2021	~ 30 Ex. - (A.Matthias)

Flussregenpfeifer (*Charadrius dubius*)

Bad Salzuflen		
Holzhausen Sylbach	25.04. – 16.05.	max. 3 Ex. – Brutverdacht (T.Garczorz, S.Merse, F.Fester)
Blomberg		
Blomberg Südost	31.03. – 09.05.	max. 3 ad. Ex. 1 BP 4 pull. - erfolgreiche Brut auf einem geschotterten und abgesperrten Teil des Phoenix Parkplatz (C.u.M.Stolz)
Kalletal		
Weser bei Fähre Varenholz	19.04. – 28.08.	1 Ex. bis > 4 Ex. B3 (J.Hadasch, D.Marten, D.Lerche, M.Falkenberg)

Lage		
Feuchtacker Hüntruper Straße	12.04. – 14.04.	> 1 Ex. - (I.Beermann)
Bereich Abgrabungen Lage Müssen	31.03. – 18.07.	20 Meldungen aus den Abgrabungen rund um Lage Müssen. max. 4 Ex. – scheinbar keine Brut (G.Birnbaum, J.Hadasch, D.Neubauer, I.Beermann, H.Sonnenburg, F.Fester, M.Falkenberg, L.Hollensteiner)
Zuckerteiche u. Umgebung	07.04. – 16.09.	Tiere wechseln zwischen den Zuckerteichen und den angrenzenden Äckern. 3 BP brüten im neuen Becken – Bruterfolg 2 BP mit je 3 pull. später noch mit je 2 pull. Insgesamt max. 25 Ex. davon viele dj. Insgesamt 70 Meldungen (F.Morgenstern, J.Hadasch, M.Falkenberg, M.Füller, D.Lerche, T.Garczorz, A.Meister, B.Milde, U.Schürkamp)
Lemgo		
Leese, südl.	23.04. - 13.05	1 Ex. bis > 3 Ex. B3 - (J.Hadasch, A.Meister)
Schieder-Schwalenberg		
Emmer, Seeterrassen, Schiffswinterliegeplatz	13.04. – 12.06.	1 Ex. bis 4 Ex. - (K.Höwing, A.Matthias)

An zwei Stellen Bruterfolg bei den Flussregenpfeifern! Neben den Zuckerteichen, an denen die Flussregenpfeifer traditionell brüten, gab es eine erfolgreiche Brut auf einer auf den ersten Blick ungewöhnlichen, Fläche. C.u.M.Stolz konnten eine Brut auf einem geschotterten abgesperrten Parkplatz dokumentieren. Der ungewöhnliche Brutplatz passt gut zu den Ansprüchen der Flussregenpfeifer, die offene vegetationsarme Bereiche bevorzugen. Da natürliche Kiesbänke und Sandbänke durch den Ausbau der Fließgewässer fehlen, nutzen die Flussregenpfeifer Lebensräume aus zweiter Hand. Dies sind vor allem Sand und Kiesabgrabungen, können aber auch große Baustellen oder wie in diesem Fall ein geschotterter ruhiger Parkplatz sein.

Leider gab es von den Abtragungsgewässern an der Weser und Lage- Müssen keine Bruterfolgsmeldungen – diese Gebiete sind in den vergangenen Jahren ebenfalls traditionelle Brutgebiete gewesen. Gut möglich, dass ein Bruterfolg in den weitläufigen Gebieten übersehen worden ist, oder in teilweise nicht einsehbaren Bereichen stattgefunden hat.

Sandregenpfeifer (*Charadrius hiaticula*)

Lage		
Zuckerteiche	02.09. – 10.10.	1x 1. KJ / dj. Nahrung suchend - (T.Garczorz)
Müssen Abgrabung Nord Schwemmkegel	03.10.2021	1 Ex. Nahrung suchend - (T.Garczorz)

Im zweiten Jahr in Folge nun wieder an den Zuckerteichen gemeldet. Es lohnt ein zweiter genauer Blick, wenn sich vermeintliche Flussregenpfeifer in einem Gebiet aufhalten. Während der Schnabel des Flussregenpfeifers dunkel gefärbt ist, haben Sandregenpfeifer eine orangefarbene Schnabelbasis und kräftig orange gefärbte Beine. Diese sind beim Flussregenpfeifer blasser.

Regenbrachvogel (*Numenius phaeopus*)

Detmold		
Hiddeser Berg bis Schanze	09.04.2021	8 Ex. – Trupp niedrig nach W fliegend - (M.Falkenberg)

Nachdem in den letzten Jahren einzelne Tiere von den Abgrabungsgebieten an der Weser gemeldet worden sind zeigt die Beobachtung von M.Falkenberg, dass zu Zugzeiten bei uns seltene Limikolen Arten durchaus auch fernab größerer Gewässer gelingen kann – Tolle Beobachtung!

Großer Brachvogel (*Numenius arquata*)

Kalletal		
Stemmer See östl.	23.02.2021	2 Ex. - (2x fliegend) - (M.Füller)
Varenholz, Abgrabung SW Fähre	13.08.2021	1 Ex. - (G.Birnbaum, J.Hadasch)
Lage		
Zuckerteiche	13.04.2021	2 Ex. - (E.Schlieker)

Uferschnepfe (*Limosa limosa*)

Lage		
Müssen Abgrabung Nord Schwemmkegel	01.05.2021	1 Ex. - (I.Beermann)
SchierEGge	15.08.2021	1x 1. KJ / dj. - (D.Neubauer)
Zuckerteiche	31.08.2021	5 ad. / 1x 1. KJ / dj. - (F.Morgenstern)

Gleich drei Nachweise für den Kreis Lippe sind etwas sehr Besonderes, da die Uferschnepfe hier auch auf dem Zug nur sehr selten vorkommt. Meist handelt es sich dabei um einzelne Individuen. Großes Glück hatte F.Morgenstern, der an den Zuckerteichen gleich 5 Ex. beobachten konnte!

Waldschnepfe (*Scolopax rusticola*)

Bad Salzuflen		
Rehberg bis Mönkeberg	05.12.2021	2 Ex. - auffliegend aus Deckung - (J.Heimann)
Blomberg		
Cappel Nordwest	19.02.2021	1 Ex. - aus Carport, Gehölz in 4 m Entfernung, auffliegend (F.Morgenstern)
Detmold		
Pivitsheide Privatgarten	13.02.2021	1 Ex. - (D. Wolter)
zwischen Freilichtmuseum u. Plantagen Lebenshilfe	14.12.2021	1 Ex. - (D. Wolter)
Dörentrup		
Hillentrup, Schiefeberg	27.02.2021	1 Ex. rastend / ruhend - (J.Heimann u. B.Och)
Horn-Bad Meinberg		
Bad Meinberg West	15.11.2021	1 Ex. - hatte sich in der Dämmerung ins übernetztes Freigehege eines Hühnerstalles verirrt. Mtlg: W. Pott - (K.Brörmelmeyer)
Feldrom	05.03.2021	1 Ex. - (M.Falkenberg)
Horn West bis Externsteine	05.03.2021	1 Ex. - am Bachlauf (1x stationär) - (W.Maas)
Knickenhagen	02.05.2021	1 Ex. - (U.Kuhlmann)
Lippischer Velmerstot	24.10.2021	1 Ex. - (M.Falkenberg)

Kalletal		
Hellberg Nord	20.11.2021	> 6 Ex. rastend / ruhend - (P.Niemann)
Hexenberg	28.03.2021	eine frische Rupfung einer Waldschnepfe (J.Heimann u. B.Och)
Niederntalle	28.02.2021	> 2 Ex. rastend / ruhend - (J.Heimann u. B.Och)
Tiefental	08.12. – 11.12.	1 Ex. - auffliegend - (D.Marten, M.Füller)
Lage		
Hörste Süd	16.01.2021	1 Ex. - (M.Ottensmann)
Lügde		
Rischenau, Sperlberg	03.03.2021	1 Ex. - Totfund / Rupfung in Fichtendickg. vmtl. Habicht - (M.Hottel)
	19.03.2021	1 Ex. - Übergang Fichten/Buchenwald, auffliegend - (M.Hottel)
Oerlinghausen		
Barkhauser Berge	16.04. – 30.06.	3 Meldungen 1 - 3 Ex. (L.Schulte, D.Allenstein, T.Rinaud)
Sandgrube Hassler	14.06. – 15.07.	6 Meldungen 1 - > 2 Ex. - (B.Zimmermeyer, H.Doht, U.Rasche, D.Allenstein, H.Brockmeyer, S.Brockmeyer)
Wistinghauser Senne	27.05. – 27.06.	7 Meldungen 1 - 4 Ex. - (S.Stadler, M.Ottensmann, H.Martens, N.Madon, A.Weinrich, V.Weinrich, M.Braun, D.Lerche, L.Schulte)
Schieder-Schwalenberg		
Hallenberg	06.01.2021	1 Ex. - Sunderbruch, Eichen-Buchenwald, auffliegend - (M.Hottel)
Schweibachquellen	23.02.2021	1 Ex. - Buchenstangenwald m. Überhältern auffliegend - (M.Hottel)
Sehlberg	19.02.2021	1 Ex. - Buchenwald, aus Brombeergebüsch auffliegend - (M.Hottel)
Steinbachunterlauf	11.01.2021	1 Ex. - Buchenwald, über Buchen, Strauchschicht auffliegend - (M.Hottel)
Schlangen		
Hasselholz	12.05.2021	2 Ex. - An Holzstapel, ein Vogel fliegt auf, der zweite vertraut auf seine Tarnung und lässt sich aus kurzer Distanz beobachten, bevor wir uns zurückziehen (U.Hoffmann)
Kammersenne Ost	12.06.2021	1 Ex. - (M.Falkenberg)

Bekassine (*Gallinago gallinago*)

Blomberg		
Höntrup, Feuchtgebiet Königsbach	18.01.2021	1 Ex. - (R.Haase)
Horn-Bad Meinberg		
Billerbeck	24.08.2021	3 Ex. - Überflug zum Norderteich - (U.Kuhlmann)
Billerbeck, Angelpark	20.03.2021	1 Ex. - Im Anflug beobachtet - (U.Kuhlmann)
Kalletal		
Varenholz, Abgrabung SW Fährle	10.01. – 01.05.	1 Ex. bis 3 Ex. Nahrung suchend - (D.Marten)
Lage		
Müssen Nordwest, Abtragungsgewässer bei Hüntrup	25.04.2021	1 Ex. - (I.Beermann)
Zuckerteiche	11.07. – 15.10.	22 Meldungen von 1 Ex. bis 4 Ex. Nahrung suchend - (T.Garczorz, D.Lerche, F.Morgenstern, E.Schlieker, M.Falkenberg)
Schieder-Schwalenberg		
Emmer, Seeterrassen	18.02.2021	1 Ex. - (K.Höwing)

Adamsberg	24.03.2021	1 Ex. - von Wasserlache abfliegend - (M.Füller)
Lothe Nieseniederung	20.01.2021	15 Ex. - im bekanntem Rastgebiet nahrungssuchend (15x stationär) - (W.Maas)
Schiedersee Emmereinmündung	01.11.2021	2 Ex. - (C.u.M. Stolz)

Flussuferläufer (*Actitis hypoleucos*)

Ansammlungen ab 3 Ex.

Horn-Bad Meinberg		
Norderteich	14.05.2021	5 Ex. – (M.Falkenberg)
Bad Meinberg Ost	03.07.2021	1 Ex. – juv. – (K.Brörmeyer)
Kalletal		
Varenholz, Abgrabung SW Fähre	13.08.2021	> 3 Ex. Nahrung suchend – (J.Hadasch, G.Birnbaum)
Lage		
Müssen Abgrabung Nord Schwemmkegel	22.08.2021	8 Ex. – (T.Garczorz)
Abgrabungsgewässer bei Hüntrup	01.05.2021	3 Ex. – (I.Beermann)
Zuckerteiche	16.06. – 08.09.	rglm. 3 – 5 Ex. – max. 22 Ex. am 20.08. (F.Morgenstern, T.Garczorz, D.Lerche, S.Brockmeyer, M.Falkenberg)
Lemgo		
Büllinghausen	18.08.2021	6 Ex. – (D.Lerche)
Schieder-Schwalenberg		
Emmer	06.05.2021	3 Ex. – (K.Höwing)
	02.08.2021	3 Ex. – (K.Höwing)

Insgesamt liegen 93 Meldungen aus dem Kreisgebiet vor. Häufig wurden einzelne Exemplare gesichtet. K.Brörmeyer gelang in Bad Meinberg am 03.07.2021 die Beobachtung eines juv. Flussuferläufers. Diese Beobachtung ist kein Hinweis darauf, dass die Art hier gebrütet hat, ist aber trotzdem interessant, da sonst ausschließlich adulte Tiere gemeldet werden. Vermutlich handelt es sich um einen Jungvogel, der das Brutgebiet verlassen hat und umherstreift. Das nächste bekannte Brutgebiet des Flussuferläufers liegt an der Oker in Niedersachsen bei Braunschweig.

Dunkler Wasserläufer (*Tringa erythropus*)

Lage		
Abgrabungsgewässer bei Hüntrup	24.04. – 25.04.	1 Ex. - (F.Fester, I.Beermann)
Zuckerteiche	17.08.2021	1 Ex. Nahrung suchend - (T.Garczorz)
Lemgo		
Büllinghausen	21.04.2021	3 Ex. - (D.Lerche)

Diese bei uns selten zu beobachtende Art tauchte 2021 gleich an drei Stellen auf. Dunkle Wasserläufer sind an den Zuckerteichen und seit einigen Jahren an der Weser mit Glück zu beobachten. D.Lerche konnte nun gleich 3 Ex. dieser Art in Lemgo Büllinghausen beobachten.

Rotschenkel (*Tringa totanus*)

Bad Salzuflen		
Abgrabung W Sylbacher Str.	01.05.2021	1 Ex. Nahrung suchend - (T.Garczorz)
Kalletal		
Varenholz, Abgrabung SW Fähre	19.04. – 16.05.	1 - 2 Ex. Nahrung suchend - (J.Hadasch, D.Marten)
Lage		
Zuckerteiche	21.04.2021	1 Ex. - rufend - (M.Füller)
	08.08. – 12.09.	rglm. 1 - 3 Ex. (T.Garczorz, D.Lerche, F.Morgenstern, M.Falkenberg)
Lemgo		
Büllinghausen Rahrebruch	21.04.2021	1 Ex. - mit 3 dunklen Wasserläufern zusammen, rufend - (D.Lerche)

Erneut verhältnismäßig viele Meldungen dieser Art, auch abseits der für Limikolen bekannten Zuckerteiche und der Weseraue.

Grünschenkel (*Tringa nebularia*)

Horn-Bad Meinberg		
Norderteich	09.04. – 22.04.	1 Ex. überfliegend (kein / nicht sicherer Zug) - (R.Allington, D.Horstmann, U.Kuhlmann)
	18.08.2021	> 1 Ex. - (D.Horstmann)
	01.09. – 26.09.	rglm. 1 Ex. – 3 Ex. (U.Kuhlmann, R.Allington, C.u.M. Stolz, D.Horstmann, H.-B. Goldbeck, M.Falkenberg)
Kalletal		
Abgrabung SW Fähre u. Weser	09.04. – 04.06.	rglm. 1 Ex. – 3 Ex. max. > 6 Ex - (D.Marten, J.Hadasch, M.Falkenberg, G.Oberwestberg)
Lage		
Müssen Abgrabungen	01.05. – 01.05.	rglm. 1 – 3 Ex. max. bis 4 Ex. (I.Beermann, F.Fester, M.Falkenberg, L.Hollensteiner)
Zuckerteiche	21.05.2021	1 Ex. - (F.Morgenstern)
	03.07. – 08.09.	rglm. 1 Ex. – 2 Ex. Nahrung suchen – max. 5 Ex. am 16.09. (F.Morgenstern, T.Garczorz, D.Lerche, M.Falkenberg)
Lemgo		
Büllinghausen	18.08.2021	3 Ex. - (D.Lerche)
Schieder-Schwalenberg		
Emmer	03.05.2021	1 Ex. - (K.Höwing)
Emmerumflut	29.04.2021	1 Ex. - (K.Höwing)

Erneut wird die Art auch abseits der Zuckerteiche gemeldet, von wo die Art früher fast ausschließlich gemeldet worden ist.

Waldwasserläufer (*Tringa ochropus*)

Blomberg		
Istrup Kläranlage	26.04.2021	1 Ex. - (C.u.M. Stolz)
Horn-Bad Meinberg		
Norderteich	23.07. – 22.08.	rglm. 1 Ex. bis > 2 Ex. (R.Allington, D.Horstmann, M.Benteler, B.Milde)
Kalletal		

Varenholz, Abgrabung SW Fähre	09.04.2021	1 Ex. - (M.Falkenberg)
	19.04.2021	1 Ex. Nahrung suchend - (J.Hadasch)
	03.07.2021	1 Ex. Nahrung suchend - (J.Hadasch)
Lage		
Abgrabung Iggenhausen	31.12.2021	1 Ex. Nahrung suchend - (T.Garczorz)
Müssen Abgrabung Nord Schwemmkegel	22.08.2021	2 Ex. Nahrung suchend - (T.Garczorz)
Abgrabungsgewässer bei Hüntrup	02.04. – 25.04.	1 Ex. - (I.Beermann)
Schierегge	26.12.2021	1 Ex. - (M.Falkenberg)
Zuckerteiche	12.06. - 08.08.	rglm. 2 – 6 Ex. max. > 34 Ex. am 30.06. (D.Lerche, F.Morgenstern, T.Garczorz, J.Hadasch)
	18.08. – 28.11.	rglm. 1 - 3 Ex. (D.Lerche, F.Morgenstern, T.Garczorz)
Lemgo		
Büllinghausen Rahrebruch	29.03. – 21.04	1. Ex - 4 Ex. - (D.Lerche, F.Morgenstern)
	18.08.2021	2 Ex. - (D.Lerche)
	05.10.2021	2 Ex. - (D.Lerche)
Lügde		
Pyrmonter Wiesen	01.04.2021	1 Ex. - (T.Allnoch)
Uhlensen, NSG Emmertal	24.06.2021	2 Ex. - (M.Füller)
Schieder-Schwalenberg		
Emmerumflut, Seeterrassen	23.03.2021	1 Ex. - vor Seeterrassen, Umflutbeginn - (K.Höwing)

Besonders bemerkenswert ist die Ansammlung von zweitweise bis zu 34 Ex. die sich am 30.06.2021 an den Zuckerteichen aufgehalten haben. Die Attraktivität der Zuckerteiche ist stark von dem Wasserstand des Gebietes zur Zugzeit abhängig. Im Jahr 2021 scheinen die Bedingungen für viele rastende Limikolen geeignet gewesen zu sein, einen Zwischenstopp einzulegen und sich während ihres Zuges dort zu stärken.

Bruchwasserläufer (*Tringa glareola*)

Bad Salzuflen		
Angelgewässer	08.09.2021	1 Ex. - (U.Schürkamp)
Horn-Bad Meinberg		
Norderteich	09.04.2021	2 Ex. - (D.Lerche)
Kalletal		
Varenholz, Abgrabung SW Fähre	01.05.2021	4 Ex. Nahrung suchend - (D.Marten)
	15.05.2021	1 Ex. - (G.Birbaum, J.Hadasch)
Lage		
Abgrabungsgewässer bei Hüntrup	01.05.2021	1 Ex. - (I.Beermann, M.Falkenberg)
Müssen Schierегge Abgrabung Nord	27.04.2021	~ 2 Ex. - (L.Hollensteiner)
Zuckerteiche	20.05.2021	2 Ex. rastend / ruhend - (T.Garczorz)
	06.2021	1 - > 8 Ex. - (F.Morgenstern, T.Garczorz, J.Hadasch)
	07.2021	rglm. 5 Ex. – max. > 11 Ex. – (D.Lerche, F.Morgenstern, T.Garczorz)
	08.2021	rglm. 4 - 6 Ex. – max. 9 Ex. (T.Garczorz, D.Lerche, F.Morgenstern, M.Falkenberg)
	09.2021	rglm. 1 Ex. – max. 5 Ex. (T.Garczorz, F.Morgenstern, S.Brockmeyer, M.Falkenberg)

Lemgo		
Büllinghausen Rahrebruch	15.04.2021	1 Ex. - (D.Lerche)
	04.07.2021	1 Ex. - (D.Lerche)
	18.08.2021	3 Ex. - (D.Lerche)
	18.08.2021	1 Ex. - (F.Morgenstern)

Kampfläufer (*Philomachus pugnax*)

Kalletal		
Varenholz Abgrabung SW Fähre	16.04. – 19.04.	1 Ex. bis > 2 Ex. Nahrung suchend - (D.Marten, J.Hadasch)
Lage		
Zuckerteiche	24.06. – 30.06.	max. 4 Ex. - 3 M - noch teilweise im Prachtkleid - (T.Garczorz, (J.Hadasch)
	07.2021	rglm. 1 Ex. – max. 6/2 Ex. - (F.Morgenstern, D.Lerche, T.Garczorz, D.Lerche)
	08.2021	1 - max. 19 wf. Ex. - (T.Garczorz, D.Lerche, F.Morgenstern)
	09.2021	rglm. 1-4 Ex. – max. 12 Ex. (11 1. KJ / dj.) – Letzte Beobachtung am 12.09. (S.Brockmeyer, T.Garczorz, D.Lerche, M.Falkenberg, F.Morgenstern)

Die Art taucht mit einigen wenigen Exemplaren fast jährlich an den Zuckerteichen oder in der Weseraue auf. Beobachtungen von bis zu 19 Ex. hat es bisher noch nicht gegeben. Ein bisschen Nordsee mitten in Lippe!

Sanderling (*Calidris alba*)

Lage		
Abgrabungsgewässer bei Hüntrup	08.05.2021	1 Ex. - (I.Beermann)
Zuckerteiche	28.07.2021	1x1. KJ / dj. Nahrung suchend - (T.Garczorz)
	01.08.2021	0 Ex. - (T.Garczorz)



Nachdem die Art 2019 in Varenholz gesichtet werden konnte, taucht der Sanderling nun in Lage auf, wo er bereits 2016 und 2017 beobachtet werden konnte. Für das Binnenland eine seltene und interessante Limikolen Art.

Foto: T.Garczorz

Sichelstrandläufer (*Calidris ferruginea*)

Lage		
Zuckerteiche	12.09.2021	1 Ex. - (M.Falkenberg)

Der Sichelstrandläufer kam früher gelegentlich an den Zuckerteichen in Lage vor, wurde von dort aber bereits seit 2012 nicht mehr gemeldet. Zuletzt konnte je 1 Ex. 2019 in der Weseraue und in Lage Müssen beobachtet werden. Zuvor gab es 2013 noch eine Sichtung vom Norderteich.

Zwergstrandläufer (*Calidris minuta*)

Lage		
Zuckerteiche	31.08.2021	3 Ex. - (F.Morgenstern)
	01.09. – 02.09.	4 Ex. - (S.Brockmeyer, D.Lerche, T.Garczorz)
	04.09.2021	1 Ex. - (M.Falkenberg)



Die Beobachtung des Zwergstrandläufers ist im Kreis Lippe etwas besonders und gelang nun im zweiten Jahr in Folge. Ältere Beobachtungen stammen ebenfalls von den Zuckerteichen aus den Jahren 2011 und 2015. Toll, dass gleich mehrere Individuen dieser Art beobachtet werden konnte. Bisher wurden meist einzelne Tiere gemeldet.

Foto: T.Garczorz

Temminckstrandläufer (*Calidris temminckii*)

Bad Salzuflen		
Holzhausen Sylbach	08.05.2021	1 Ex. - (S.Merse)
Lage		
Abgrabungsgewässer bei Hüntrup	08.05.2021	1 Ex. - (F.Fester)

Passend zum Birdrace konnten Anfang Mai gleich an zwei Stellen Temminckstrandläufer beobachtet werden.

Alpenstrandläufer (*Calidris alpina*)

Lage		
Müssen Abgrabung Nord Schwemmkegel	22.08.2021	2 Ex. - einer noch im Prachtkleid, Nahrung suchend - (T.Garczorz)
	03.10.2021	2 Ex. Nahrung suchend - (T.Garczorz)
Zuckerteiche	24.08. – 25.09.	rglm. 2 - 3 Ex. - Nahrung suchend (T.Garczorz, F.Morgenstern, D.Lerche, M.Falkenberg)

Knutt (*Calidris canutus*)

Lage		
Zuckerteiche	30.07.2021	1 Ex. - (D.Lerche)

Nachdem K.Höwing 2019 das Glück hatte, den ersten Knutt seit 1998 am Schiedersee zu fotografieren, gibt es nun die Beobachtung von D.Lerche von den Zuckerteichen. Eine überaus seltene Beobachtung im Kreis Lippe!

Steinwälzer (*Arenaria interpres*)

Lage		
Zuckerteiche gesamt	15.08.2021	1 Ex. - (D.Lerche, T.Garczorz)
	17.08.2021	0 Ex. - (T.Garczorz)
	22.08.2021	1 Ex. - anderer Vogel als der vom 15.8. - (T.Garczorz)
	24.08.2021	1 Ex. - wahrscheinlich der Vogel von vor 2 Tagen, Nahrung suchend - (T.Garczorz)



Die letzte Beobachtung eines Steinwälzers gelang 2017 in der Weseraue. Nun vermutlich zwei Individuen, die an den Zuckerteichen gerastet haben.

Foto: T.Garczorz

Schwarzkopfmöwe (*Larus melanocephalus*)

Horn-Bad Meinberg		
Norderteich	19.04.2021	2 ad. - (U.Kuhlmann, M.Bogenschütz)
Kalletal		
Varenholz Abgrabung SW Fähre	16.05.2021	1x 2. KJ / vj. rastend / ruhend - (J.Hadasch)
	17.07.2021	1x 1. KJ / dj. rastend / ruhend - (J.Hadasch)
	13.08.2021	1x 1. KJ / dj. Schlaf, / Sammelplatz – (J.Hadasch, G.Birnbaum)

Gleich an zwei Stellen konnten 2021 Schwarzkopfmöwen beobachtet werden! In der Weseraue sogar mehrfach über den Sommer verteilt!

Sturmmöwe (*Larus canus*)

Detmold		
Ameide/Schlosspark/Schlossgraben	07.04.2021	1 Ex. überfliegend (kein / nicht sicherer Zug) - (R.Allington)
Kalletal		
Weser bei Fähre Varenholz	09.01.2021	1x ad. / 1x 1. KJ / dj. - (H.Doht, B.Zimmermeyer)
Acker N Stemmer See	27.02.2021	> 3 Ex. - (J.Hadasch)

Varenholz Abgrabung SW Fähre	14.03.2021	9 Ex. - (F.Bludau)
	20.03.2021	> 10 Ex. rastend / ruhend - (D.Marten)
	02.04.2021	1 Ex. - (D.Lerche)
	09.04.2021	~ 30 Ex. - (M.Falkenberg)
	16.04.2021	> 50 Ex. - allein mehr als 40 brutverdächtig auf der großen Insel - (D.Marten)
	19.04.2021	> 60 Ex. B3 - (J.Hadasch)
	01.05.2021	> 60 Ex. B9 - davon mehr als 50 auf der großen Insel - (D.Marten)
	15.05.2021	1 Ex. bis > 30 Ex. B3 - (D.Marten, G.Birnbaum, J.Hadasch)
	24.05.2021	1 Ex. C - (J.Hadasch)
	24.05.2021	~ 15 Ex. - soweit einsehbar - (M.Falkenberg)
	04.06.2021	> 60 Ex. - (D.Marten, J.Hadasch)
	11.06.2021	> 50 Ex. C12 - (J.Hadasch)
	16.06.2021	1 Ex. C12 - (J.Hadasch)
	03.07.2021	> 70 – 9 x 1. KJ / dj. - (J.Hadasch)
	17.07.2021	> 50 - 10 x 1. KJ / dj. rastend / ruhend - (J.Hadasch)
	22.07.2021	~ 20 Ex. - (J.Hadasch, G.Birnbaum)
28.08.2021	> 1x ad. / 1x 1. KJ / dj. rastend / ruhend - (J.Hadasch)	
11.09.2021	1 ad. - (J.Hadasch)	

Zur Brutzeit haben sich nach Mitteilung von J.Hadasch mind. 60 Ex. in Kalletal, Varenholz aufgehalten. Mindestens 10 (fast) flügge Jungvögel deuten auf mehrere (wie viele?) erfolgreiche Brutpaare.

Silbermöwe (*Larus argentatus*)

Ansammlungen ab 20 Ex., Bruten, Beobachtungen außerhalb der Weser

Bad Salzuflen		
Hartigsee	22.04.2021	1 Ex. - (A.Meister)
Kalletal		
Weseraue Schwerpunkt: Abgrabung SW Fähre	21.02.2021	> 25 Ex. rastend / ruhend - (D.Marten)
	25.02.2021	> 50 Ex. - über 10 schon auf der Brutinsel rastend / ruhend - (J.Hadasch)
	27.02.2021	> 8 Ex. B3 - mind. 3 Paare - (J.Hadasch)
	01.03.2021	> 25 Ex. - 8 auf Brutinsel, der Rest mit den Lachmöwen auf dem Wasser, rastend / ruhend - (J.Hadasch)
	14.03.2021	> 28 Ex. - (F.Bludau)
	20.03.2021	> 20 Ex. rastend / ruhend - (D.Marten)
	09.04.2021	> 20 Ex. - (M.Falkenberg)
	19.04.2021	> 20 Ex. C13b - etwa 7 Paare, 3 brüten, 1 Ex. mit grünem Farbring, verpaart mit gelbfüßigem Ex. dem der rechte Fuß fehlt - (J.Hadasch)
	01.05.2021	> 25 Ex. B3 - mindestens 11 Paare auf der großen Insel, tw. Brütend (D.Marten)
	15.05.2021	von > 30 Ex. bis > 60 Ex. C13b - (D.Marten, G.Birnbaum, J.Hadasch)
	16.05.2021	> 90 Ex. C13b - sehr viele imm. (zumeist vj.) ruhend auf den kleinen Inseln, auf der vorderen 2 Brutpaare , auf der hinteren 1 Brutpaar und mind. 12 auf der Hauptinsel - (D.Marten, J.Hadasch)
	24.05.2021	> 80 Ex. B3 - 1 Ex. C (D.Marten, J. Hadasch, M.Falkenberg)
04.06.2021	> 90 Ex. C12 - mind. 9 "brütende" Vögel auf der großen Insel, dort auch 2x mind. 1 Jungvogel, zusätzlich mindestens 2 "brütende" Vögel und einmal 3 pull.s auf der	

		östlichen kleinen Insel sowie 1 brütender Vogel auf der westlichen kleinen Insel - (J.Hadasch, D.Marten)
	11.06.2021	> 55 Ex. C12 - davon 35 ad. auf den Inseln, und mind 23 und 2 1 pull., 1 Paar mit 3 Jungvögeln östliche kleine Insel, 2 Paare wohl noch brütend westliche kleine Insel, der Rest auf der Hauptinsel - (J.Hadasch)
	16.06.2021	1 Ex. C12 - wohl mindestens 20 anwesend - (J.Hadasch)
	03.07.2021	> 80 Ex. C12 - mind. 20 diesj. von 12 Ex. 5 Ex. mit Farbring, etwa 40 ad. auf den Brutinseln... vermutlich mind. 10 Brutpaare - (J.Hadasch)
	17.07.2021	> 56 - 21 x 1. KJ / dj., durch Hochwasser leider kaum Füße gesehen, rastend / ruhend - (J.Hadasch)
	13.08.2021	~ 150 Ex. - mehrere hier erbrütete Jungvögel (farbberingt) sind noch vor Ort, zudem auch je ein ad. Vogel von uns beringt in Leese/Stolzenau bzw. Nienburg/Drakenburg, Schlaf / Sammelplatz - (J.Hadasch, G.Birnbaum)
Lage		
Müssen, Schieregge Abgrabung Nord	12.04.2021	1 Ex. - (I.Beermann)

Die größte Ansammlung stammt vom 13.08. aus Kalletal, Varenholz, als J.Hadsch und G.Birnbaum 150 Ex. zählen konnten. Zur Brutzeit waren bis zu 90 nicht dj. Ex. anwesend. Es gab in der Abgrabung an der Weserfähre mindestens 10 Brutpaare (wohl eher mehr). Am 17.07. waren mind. 21 diesj. Silbermöwen anwesend – J.Hadasch

Mittelmeermöwe (*Larus michaelis*)

Kalletal		
	09.04.2021	> 2 Ex. - (M.Falkenberg)
	16.04.2021	1 Ex. A1 - (D.Marten)
	19.04.2021	1x 2. KJ / vj. - (J.Hadasch)
	01.05.2021	> 1 Ex. A1 - (D.Marten)
	15.05.2021	> 2 Ex. A1 - (D.Marten)
Abgrabung SW Fähre	16.05.2021	> 1 Ex. A1 - (D.Marten, J.Hadasch)
	16.05.2021	> 1 Ex. A1 - (J.Hadasch)
	21.05.2021	1 Ex. - (G.Oberwestberg)
	24.05.2021	> 2 Ex. A1 - (D.Marten, M.Falkenberg)
	04.06.2021	> 1 Ex. - (D.Marten, J.Hadasch)
	03.07.2021	2 ad. rastend / ruhend - (J.Hadasch)

Steppenmöwe (*Larus cachinnans*)

Ansammlungen ab 8 Ex., besondere Beobachtungen

Kalletal		
	16.04.2021	> 10 Ex. - teilweise beringt, aber nicht ablesbar - (D.Marten)
	19.04.2021	> 8 Ex. - ein Ex mit gelbem Farbring aus Mecklenburg-Vorpommern , Nahrung suchend - (J.Hadasch)
	01.05.2021	> 8 Ex. - (D.Marten)
	15.05.2021	> 20 Ex. - (D.Marten)
Abgrabung SW Fähre	16.05.2021	~ 50 Ex. - die meisten vj., rastend / ruhend - (J.Hadasch, D.Marten)
	24.05.2021	> 40 Ex. rastend / ruhend - (D.Marten, M.Falkenberg)
	04.06.2021	> 70 Ex. - überwiegend vj. - (J.Hadasch, D.Marten)
	11.06.2021	> 15 Ex. rastend / ruhend - (J.Hadasch)

	03.07.2021	> 20 Ex. rastend / ruhend - (J.Hadasch)
	17.07.2021	> 1 1. KJ / dj. / 2 2. KJ / vj. - insgesamt wenige, rastend / ruhend - (J.Hadasch)
	13.08.2021	~ 30 Ex. Schlaf / Sammelplatz - (J.Hadasch, G.Birnbaum)
	28.08.2021	> 10 Ex. - 1 Ex. mit gelbem Farbring aus dem Bereich Vogelwarte Hiddensee , Schlaf/Sammelplatz - (J.Hadasch)
	09.10.2021	> 4 Ex. - 1 Ex. mit gelbem Ring aus Ostdeutschland , rastend / ruhend - (J.Hadasch)

Heringsmöwe (*Larus fuscus*)

Ansammlungen ab 2 Ex., Bruten, besondere Beobachtungen

Horn-Bad Meinberg		
Norderteich	19.04.2021	1 ad. - (M.Bogenschütz)
Kalletal		
Abgrabung SW Fähre	09.04.2021	2 Ex. - (M.Falkenberg)
	01.05.2021	> 6 Ex. - Brutverdächtig zwischen Silbermöwen auf der großen Insel. Neuer Brutvogel für Lippe? - (D.Marten)
	15.05.2021	> 8 Ex. - (D.Marten, G.Birnbaum, J.Hadasch)
	16.05.2021	> 15 Ex. B6 - alle Altersstufen vorhanden (J.Hadasch, D.Marten)
	24.05.2021	> 8 Ex. A1 rastend / ruhend - (D.Marten, M.Falkenberg)
	24.05.2021	1 Ex. brütet - (J.Hadasch)
	04.06.2021	> 10 Ex. B3 - mindestens 3 Paare auf der großen Insel - (D.Marten, J.Hadasch)
	11.06.2021	> 7 Ex. B3 - 2 Paare auf der Hauptinsel - (J.Hadasch)
	03.07.2021	5 ad. - Brutvögel? - (J.Hadasch)
	17.07.2021	> 5 ad. rastend / ruhend - (J.Hadasch)
	13.08.2021	1 1. KJ / dj. / 8 ad. - ein diesj. Vogel bettelt einen ad. Vogel an, nicht sicher ob hier erbrütet , obwohl die ganze Brutzeit Heringsmöwen vor Ort waren und auch scheinbar gebrütet haben, Schlaf, / Sammelplatz - (J.Hadasch, G.Birnbaum)

Von mind. April bis September 2021 in der lippische Weseraue anwesend. Am 16.05. konnten max. 15 Ex. beobachtet werden. Mind. 3 Paare mit einem Brutversuch – leider bleibt unklar ob ein Bruterfolg vorliegt. Am 13.08. konnte die Fütterung eines flüggen Jungvogels beobachtet werden, allerdings ist nicht sicher, ob dieser hier geschlüpft ist – J.Hadasch

Die Beobachtungen der Heringsmöwe nehmen in den letzten Jahren zu. Neben den Abgrabungstätigkeiten in der Weseraue ist dies auch auf die vielfachen Kontrollen des Gebietes durch D.Marten und J.Hadasch zurückzuführen. Bei der Heringsmöwe handelt es sich um eine neue Brutvogelart für den Kreis Lippe! Auch wenn 2021 der Brutnachweis unsicher ist, so können wir in den nächsten Jahren an dieser Stelle vielleicht von der ersten erfolgreichen Brut im Kreis Lippe berichten.

Trauerseeschwalbe (*Chlidonias niger*)

Horn-Bad Meinberg		
Norderteich	14.05. – 19.05.	1 Ex. bis max. 2 Ex. – (M.Falkenberg, U.Kuhlmann, A.Schwickardi, J.Schwickardi, T.Christiansen, U.Kuhlmann)
Kalletal		
Abgrabung SW Fähre	04.06.2021	1 Ex. Nahrung suchend - (J.Hadasch, D.Marten)

Flusseeschwalbe (*Sterna hirundo*)

Horn-Bad Meinberg		
Norderteich	24.04.2021	1 Ex. überfliegend (kein/nicht sicherer Zug) - (R.Allington)
	13.06.2021	1 Ex. - (R.Allington)
Kalletal		
Kalletal Varenholz, Gewässer w Kieswerk	16.05.2021	2 Ex. rastend / ruhend - (D.Marten)
	04.06.2021	2 Ex. Nahrung suchend - (J.Hadasch, D.Marten)
	17.07.2021	5 Ex. rastend / ruhend - (J.Hadasch)
Varenholz Abgrabung SW Fähre	08.05.2021	1 Ex. Nahrung suchend - (F.Fester)
	15.05.2021	2 Ex. bis > 3 Ex. - (G.Birnbaum, J.Hadasch, D.Marten)
	24.05.2021	> 2 Ex. bis > 7 Ex. - (D.Marten, M.Falkenberg)
	04.06.2021	2 Ex. B5 - (D.Marten, J.Hadasch)
	11.06.2021	2 Ex. C13b - (J.Hadasch)
	13.06.2021	1 Ex. - (A.Matthias)
	16.06.2021	2 Ex. C15 - zwei Eier - (J.Hadasch)
	03.07.2021	2 Ex. C13b - Nest auf der Hauptinsel aufgegeben, jetzt ein Nest auf der östlichen kleinen Insel - (J.Hadasch)
23.07.2021	2 Ex. - (D.Lerche)	

Das einzige lippische Flusseeschwalben Vorkommen konnte 2021 leider nicht erfolgreich brüten. Die Zweitbrut wurde Anfang Juli durch ein Weserhochwasser zerstört. Hoffentlich hat die Art 2022 dort mehr Erfolg!!!

Zwergseeschwalbe (*Sternula albifrons*)

Kalletal		
Abgrabung SW Fähre	03.07.2021	1 Ex. rastend / ruhend - (J.Hadasch)



Eine tolle Beobachtung machte J.Hadasch an der Abgrabung SW der Weserfähre. Dort gelang ihm der erste Nachweis einer Zwergseeschwalbe seit 1975 - Herzlichen Glückwunsch!!! Leider hielt sich der Vogel nur kurze Zeit dort auf.

Foto: J.Hadasch

Hohltaube (*Columba oenas*)

Ansammlungen ab 5 Ex.

Detmold		
Barkhausen	12.05.2021	13 Ex. A1 Nahrung suchend - (J.Heimann u. B.Och)
Horn-Bad Meinberg		
Beller Holz Süd	09.10.2021	> 6 Ex. - (U.Kuhlmann)

Norderteich	29.06.2021	~ 10 Ex. - Auf Neueinsaat Sonnenblumenacker, fast stetig anzutreffen - (U.Kuhlmann)
Lage		
Hellwege	31.08.2021	11 Ex. - (M.Falkenberg)
Hiddentrup	04.02.2021	7 Ex. - (M.Falkenberg)
Hörste	11.04.2021	7 Ex. - (M.Falkenberg)
	13.04.2021	~ 20 Ex. - (M.Falkenberg)
	08.06.2021	5 Ex. - (M.Falkenberg)
Müssen Abgrabung West	18.06.2021	~ 7 Ex. - (M.Falkenberg)
Sülterheide S Zuckerteiche	21.08.2021	> 6 Ex. - (M.Falkenberg)
	04.09.2021	6 Ex. - (M.Falkenberg)
	12.09.2021	~ 5 Ex. - (M.Falkenberg)
	16.09.2021	> 7 Ex. - (M.Falkenberg)
	07.04.2021	7 Ex. - (M.Falkenberg)
	25.06.2021	> 8 Ex. Nahrung suchend - (J.Hadasch)
	30.06.2021	6 Ex. - (J.Hadasch)
	11.07.2021	5 Ex. Nahrung suchend - (T.Garczorz)
	20.07.2021	~ 10 Ex. - (T.Garczorz)
	31.12.2021	5 Ex. - überfliegend, überfliegend (kein / nicht sicherer Zug) - (T.Garczorz)
Lemgo		
Abgrabung Leeser Weg	25.06.2021	> 10 Ex. Nahrung suchend - (J.Hadasch)
Lügde		
Harzberger Felder	26.09.2021	5 Ex. - (K.Höwing)
Schieder-Schwalenberg		
Lothe Nieseniederung	26.03.2021	6 Ex. überfliegend (kein / nicht sicherer Zug) - (C.Stolz)
Siekhholz West	25.03.2021	6 Ex. B3 - (6x stationär), - (W.Maas)

Die Art ist im Kreis Lippe weit verbreitet. Sie brütet in Altbaumbeständen mit größeren Baumhöhlen – vor allem alten Schwarzspecht Höhlen. Beobachten lässt sich die Hohltaube regelmäßig in der Umgebung von Sand/Kiesabgrabungen bei der Nahrungssuche.

Ringeltaube (*Columba palumbus*)

Ansammlungen ab 100 Ex.

Bad Salzuflen		
Holzhausen, Auf der Höchte	15.04.2021	~ 120 Ex. - (M.Füller)
Detmold		
Dahlsheide	31.10.2021	~ 150 Ex. - (C.u.M. Stolz)
Hiddeser Berg bis Schanze	23.10.2021	~ 4900 Ex. - Trupps ~ 400, ~ 600, ~ 3500, 8, ~ 400 ziehend - (M.Falkenberg)
Dörentrup		
Oelentrup	16.07.2021	> 150 Ex. - (E.Schafmeister)
Kalletal		
Bentorf, nördl. Bentorfer Holz	13.10.2021	~ 400 Ex. - (E.Frevert)
Lage		
SchierEGge	01.11.2021	> 100 Ex. - (B.Milde)
Lemgo		
Brake	23.10.2021	~ 300 Ex. - Trupp ziehend - (M.Falkenberg)
Lügde		

Blankenburg, Stadtholzfelder	19.09.2021	~ 100 Ex. - (K.Höwing)
Elbrinxen	20.01.2021	~ 100 Ex. - Felder vor der Glashütte - (K.Höwing)

Die Ringeltaube ist über den gesamten Kreis Lippe verbreitet. Größere Ansammlungen lassen sich auf frisch bestellten oder bearbeiteten Äckern machen. Zur Zugzeit können teils riesige Trupps beobachtet werden. So gelang M.Falkenberg Ende Oktober die beeindruckende Beobachtung von ca. 4900 durchziehenden Ringeltauben.

Türkentaube (*Streptopelia decaocto*)

Bad Salzuflen		
Kurparksee	11.02. – 12.02.	4 Ex. - ruhend, trinkend - (J.Podgorski)
Nienheide/Mittelreihe	19.12.2021	4 Ex. - (T.Garczorz)
Detmold		
Remmighausen Ost	14.02.2021	4 Ex. - auf Hofstelle - (S.Häcker)
Schönemark bis Lenstrup	31.03. – 23.04.	4 Ex. A2 - Reiterhof - (S.Häcker)
Lage		
Billinghausen Nord	05.03.2021	> 4 Ex. B3 - (I.Beermann)
Schieder		
Kohlbreite	2021	3/3 - (K.Höwing)

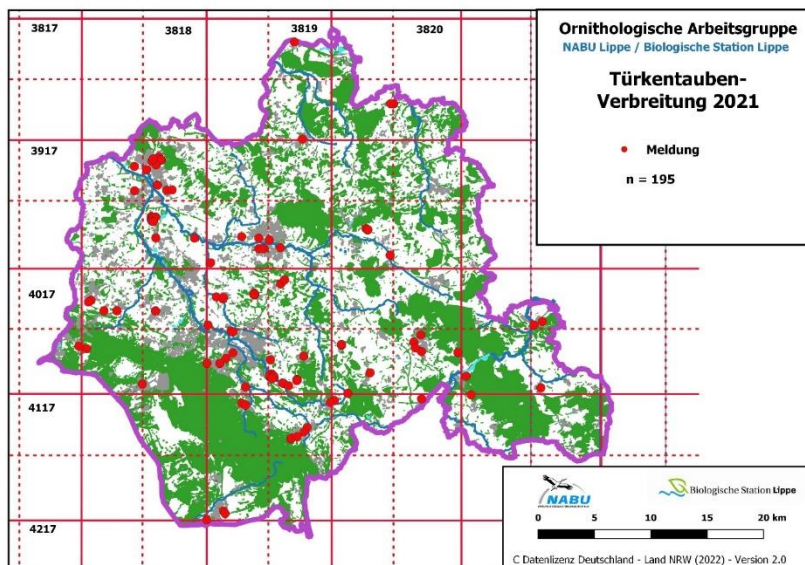

Es gab insgesamt 195 Meldungen von Türkentauben. Der größte Teil der Beobachtungen (175) geht dabei auf Meldungen von 1-2 Ex. zurück. Es wurden leider keine größeren Ansammlungen mehr gemeldet.

Turteltaube (*Streptopelia turtur*)

Extertal		
Bösingfeld, Waldfrieden	29.07.2021	1 Ex. - (F.Rose)
Kalletal		
Kalletal Hellberg Nord	05.07.2021	1 Ex. A1 - (J.Fleischfresser)

Der Rückgang der Turteltaube schreitet weiter voran. Nur noch zwei Meldungen belegen die dramatische Entwicklung dieser gefährdeten Art in den letzten ca. 10 Jahren. Als Brutvogel ist sie mittlerweile aus den traditionellen Revieren in der Weseraue verschwunden und auch aus dem lippischen Südosten scheint sich

die Art verabschiedet zu haben. So hatten F.Rose und J.Fleischfresser großes Glück, noch zwei Individuen dieser tollen Art bei uns zu beobachten.

Kuckuck (*Cuculus canorus*)

Mit 121 Meldungen wurden ähnlich viele Kuckuck Beobachtungen gemeldet wie im Vorjahr (141). Es liegen Beobachtungen aus dem gesamten Kreisgebiet aus den Bach- und Flusstälern, sowie von großen Abgrabungsgebieten vor.

Schleiereule (*Tyto alba*)

Bad Salzuflen		
Holzhausen Sylbach	20.02.2021	1 Ex. - (F.Fester)
Steinbecker Teiche	05.01.2021	1 Ex. - (M.Schulte)
Blomberg		
Brüntrup Wald am Wallbaumshof	25.02.2021	1 Ex. - (P.Liphardt)
Detmold		
Heidenoldendorf	2021	Revier verwaist, Totfund eines Altvogels im Brutkasten nach Schneephase u. Kälte im Februar - (D. Wolter)
Lage		
Hagen	2021	1 BP mit 4 Jungen (F.Fester)
Lemgo		
Wahmbeck	05.03.2021	1 Ex. - Totfund/ Straßenopfer, Totfund / Rupfung - (D.Lerche)
Wiembecker Berg West	21.04.2021	1 Ex. Auswertung Wildkamera regelmäßig anwesend - (D.Lerche)
Wiembecker Berg West	01.11.2021	1 Ex. - (D.Lerche)
Leopoldshöhe		
Bechterdissen	2021	1 BP im Kasten - (D.Wolter u. K.Lange)
Krentrup	2021	1 BP mit 4 Jungen im Kasten - (D.Wolter u. K.Lange)
Nienhagen	2021	1 BP mit 4 Jungen im Kasten - (D.Wolter u. K.Lange)
Nienhagen	2021	1 BP mit 6 Jungen im Kasten - (D.Wolter u. K.Lange)
Oerlinghausen		
Helpup	04.03.2021	1 Ex. - (N.Sieker)
NSG "Grüte"	25.02.2021	1 Ex. - Rupfung (Federkiele intakt) mit viel Großgefieder und Knochenanteilen. Darunter ein komplettes Bein (unberingt). Vermutlich einem Uhu oder Habicht zum Opfer gefallen, Totfund/Rupfung - (L.Schindowski)

Die Schleiereule hatte mit dem für die letzten Jahre vergleichsweise starken Wintereinbruch zu kämpfen. Durch den starken Schneefall wurde die Mäusejagd erschwert, wodurch es zu einigen Verlusten gekommen ist. In den von D.Wolter und K.Lange betreuten Kästen in Leopoldshöhe gab es nur 4 Schleiereulen Brutpaare, während es 2020 noch 9 Brutpaare waren. Der Rückgang der Brutpaare dürfte zum Teil auf den strengeren Winter zurückzuführen sein. In einem Fall ist ein Schleiereulenkasten von einem Dohlen Pärchen besetzt worden. Turmfalken, Dohlen und Schleiereulen konkurrieren häufig um dieselben Nistplätze. Von wem der Nistplatz letztendlich belegt wird, kann von Jahr zu Jahr unterschiedlich sein.

Es ist zu hoffen, dass die Verluste aus dem Winter durch erfolgreiche Bruten in den kommenden Jahren ausgeglichen werden können. Wie die anderen Eulen auch, ist die Schleiereule durch ihre nächtliche Aktivität und ihr verborgenes Leben stark unterkariert. Durch die langjährige Betreuung von Nisthilfen und den Einsatz von D.Wolter und K.Lange gibt es Daten, die die Bestandsentwicklung exemplarisch für Lippe dokumentieren.

Raufußkauz (*Aegolius funereus*)

Detmold		
Kortewebelshals im Teutoburger Wald	09.10.2021	> 1 Ex. - (M.Leinberger)

Einzelne Meldungen der letzten Jahre zeigen, dass der Raufußkauz zumindest kurzfristig in Lippe anwesend ist. Ein Brutvorkommen in Lippe ist derzeit unwahrscheinlich.

Steinkauz (*Athene noctua*)

Lage – 2 Reviere - (T.Garczorz, D.Lerche, F.Fester)

Neben dem bekannten Steinkauzrevier in Lage ist es T.Garczorz gelungen ein weiteres, bisher unbekanntes, Revier ausfindig zu machen. Da es in der Umgebung an natürlichen Höhlen mangelt hat die Biologische Station zusammen mit T.Garczorz und D.Lerche von der Ornithologischen Arbeitsgruppe im Umfeld des neuen Nachweises Niströhren angebracht. Großer Dank geht hierbei an die Landwirte, die Ihre Flächen bereitwillig zu Verfügung gestellt haben, um dem Steinkauz zu helfen. Durch aufmerksame Anwohner konnte in dem neuen Revier sogar der Nachweis von flügenden Jungtieren erbracht werden!

Lügde – 1 Rufer - (A.Matthias)

Schlangen – 4 Reviere - (M. Füller)

Durch gezielte Nachsuche wurden bei Schlangen mindestens 4 Reviere nachgewiesen. Ob es einen Bruterfolg gegeben hat ist unbekannt.

6 bekannte Reviere des sympathischen kleinen Kauzes im Kreisgebiet hat es bisher noch nicht gegeben-neuer Höchststand! Es ist davon auszugehen, dass es weitere bisher unbekannte Reviere vor allem in den Niederungen gibt. Die Entwicklung in den nächsten Jahren wird spannend!

Sperlingskauz (*Glaucidium passerinum*)

Detmold		
ehem. Forsthaus Hartröhren	18.12.2021	1 Ex. Nahrung suchend - (M.Ottensmann)
Gauseköte Südost	09.10.2021	> 1 Ex. - (M.Leinberger)
Kortewebelshals im Teutoburger Wald	24.02.2021	1 Ex. A2 Gesang / Balz - (S.Brockmeyer, M.Ottensmann)
	09.10.2021	> 3 Ex. - (M.Leinberger)
Horn-Bad Meinberg		
Buchenberg südwestlich Silbermühle	25.02.2021	2 Ex. A1 - 2 Rufer. Anhaltend rufend. Danach still. Tonaufnahme vorhanden (Mittl. Schindler) - (M.Füller)
Lippischer Velmerstot	26.02.2021	2 Ex. A1 - Wie am Vorabend im selben Zeitraum 2 Rufer. Tondokument vorhanden (Mittl. Schindler) - (M.Füller)
	05.03.2021	1 Ex. - (M.Falkenberg)
Velmerstot südöstl.	09.10.2021	0 Ex. - (M.Leinberger)
Lage		
Hörste Süd	23.04.2021	1 Ex. - (M.Falkenberg)
Stapelager Berge	09.10.2021	> 3 Ex. - (M.Leinberger)
Oerlinghausen		
Wistinghauser Senne (Gesamt)	09.10.2021	> 2 Ex. - (M.Leinberger)

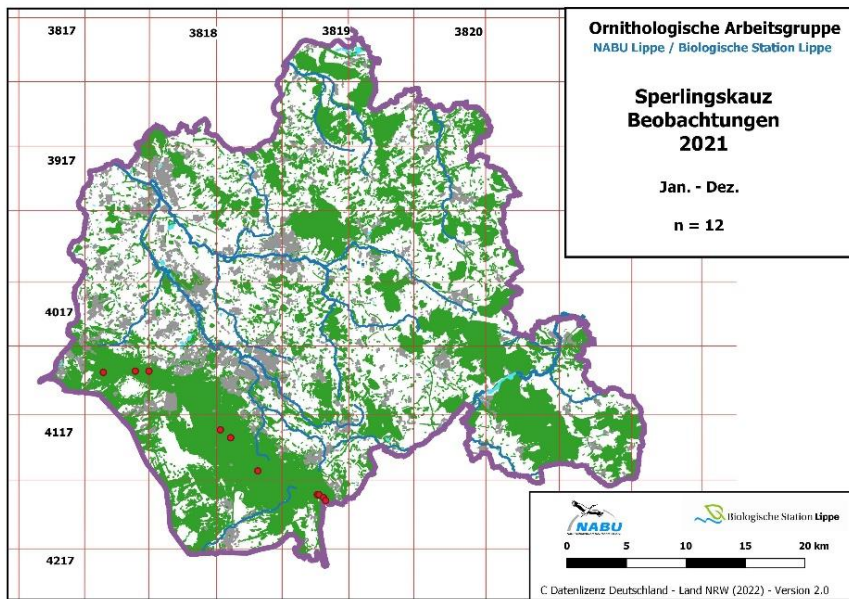

Toll, dass 2021 so viele Meldungen zu dem Sperlingskauz gegeben hat! Die gezielte Suche, nach der kleinsten bei uns vorkommenden Eulen Art, entlang der Höhenzüge des Teutoburger Waldes und der Egge bringen erfreulich viele Meldungen dieser sonst oft übersehenen Art.

Waldohreule (*Asio Otus*)

Blomberg		
Dalborn West	11.03.2021	1 Ex. A2 - von F.Merkord wiederholt im März rufend festgestellt - (H.Sonnenburg)
Detmold		
Distelbruch Nordwest	20.06.2021	1 Ex. - 1 juv. - (M.Falkenberg)
Schling West	04.02.2021	1 Ex. - (M.Falkenberg)
Schmedissen	07.01.2021	1 Ex. - gehört - (D.Horstmann)
Horn-Bad Meinberg		
Billerbeck bis Entenkrug	17.05.2021	1 Ex. - (M.Bogenschütz)
Holzhausen Süd	27.04.2021	1 Ex. - (M.Falkenberg)
Schmedissen Süd	07.01.2021	> 1 Ex. - (D.Horstmann)
Wehren	06.10.2021	1 Ex. - sitzt auf dem Dachfirst und ruft - (K.Brömelmeier)
Kalletal		
Asendorf, Sturheide	27.06.2021	> 1 x ad. / 2x pull. - (J.Fleischfresser)
Oerlinghausen		
Währentrup, nordöstl.	04.03.2021	2 Ex. - (N.Sieker)

Nur 10 Meldungen dieser Art sind sicherlich auch darauf zurückzuführen, dass die Art, wie die anderen Eulen auch, durch ihre heimliche nächtliche Lebensweise unterkariert ist. Toll, dass trotz der wenigen Beobachtungen 2 Nachweise erfolgreicher Bruten dabei sind!

Uhu (*Bubo bubo*)

Insgesamt gibt es 79 Uhu Meldungen (Vorjahr ca. 60 Meldungen), wovon sich die meisten Meldungen auf rufende Individuen zur Balzzeit beziehen. Es liegen aber auch zwei Brutnachweise aus dem Kalletal – 1 BP mit 2 pull. und aus Lügde – 1 BP mit 2 pull. vor. Es ist davon auszugehen, dass sich der Uhu mittlerweile über fast alle Gemeinden in Lippe ausgebreitet hat. Gerade in den großen Waldgebieten und im lippischen Nordosten dürften sich weitere bisher unbekannte Vorkommen befinden. Bei der Wahl des Brutstandortes ist der Uhu variabel. Gerne nutzt er Steinbrüche, brütet aber auch an Gebäuden, auf Bäumen oder am Boden.

Waldkauz (*Strix aluco*)

Der Waldkauz ist über das gesamte Kreisgebiet verbreitet und ist in Lippe die häufigste Eulen Art. Insgesamt 76 Meldungen liegen für 2021 vor (2020: 94 Meldungen). Einen Brutnachweis gibt es nur aus Blomberg - die Dunkelziffer ist auch hier bedeutend höher einzuschätzen.

Ziegenmelker (*Caprimulgus europaeus*)

Augustdorf		
Sennebereich südwestlich Kribbentor	08.08.2021	1 Ex. - (M.Falkenberg)
Oerlinghausen		
Sandgrube Hassler, Barkhauser Berge, Wistinghauser Senne	14.05.2021	1 Ex. A2 - (L.Schulte)
	27.05.2021	> 2 M A2 Gesang / Balz - (S.Stadler)
	29.05.2021	2 Ex. - (A.Weinrich, V.Weinrich)
	02.06.2021	1 Ex. A2 - singt hoch auf abgestorbenem Kiefernast sitzend - (M.Braun)
	14.06.2021	1 Ex. A2 - (B.Zimmermeyer, H.Doht)
	16.06.2021	1 Ex. A2 - Schaukelflug - (D.Lerche)
	17.06.2021	1 Ex. - (C.Röhr)
	18.06.2021	1 Ex. A2 - (U.Rasche)
	19.06.2021	1 Ex. - fast von Fröschen übertönt - (A.Schwickardi, J.Schwickardi)
	20.06.2021	1 M A2 - (G.Klages)
	25.06.2021	bis 1 Ex. B4 - (M.Ottensmann, D.Allenstein)
	26.06.2021	~ 1 Ex. - (H.Martens, N.Madon)
30.06.2021	1 Ex. A2 - (T.Rinaud)	
20.07.2021	1 M - fliegend und rufend - (H.-G. Bathe)	
Schlagen		
Breitenhals	01.08.2021	2 Ex. - singend - (M.Falkenberg)
Kammersenne Ost	12.06.2021	1 Ex. - (M.Falkenberg)

Die ungewöhnlichen Laute des Ziegenmelkers kann man im Kreis Lippe ausschließlich südlich des Teutoburger Waldes in der Senne hören. Lange Zeit nur auf dem Truppenübungsplatz und den Randbereichen nach Sonnenuntergang zu hören, ist er seit einigen Jahren auch in der Wistinghauser Senne in Oerlinghausen zu hören und mit Glück bei Balzflügen oder Nahrung suchend zu beobachten. Das Vorkommen in der Wistinghauser Senne ist auf die Umstrukturierung des Forstes durch Naturschutzmaßnahmen und den Einsatz von großen Weidetieren zur Entwicklung eines lichten Hudewaldes zurückzuführen.

Eisvogel (*Alcedo atthis*)

Brutzeitvorkommen

Bad Salzuflen		
Bereich NSG "Holzhauser Bruch"	25.04. – 14.5.	1 Ex bis 2 Ex. - jagen sich (A.Meister, T.Thiemann, T.Garczorz, J.Heimann u. B.Och)
Bereich UWZ Heerser Mühle	12.04. – 14.04.	1 Ex. - (S.Waldherr, M.Ottensmann)
Blomberg		
Blomberg Nord	04.05.2021	1 ad. - (W.Maas)
Detmold		
Bereich Mescheseesee	18.04. – 29.05.	1 Ex. jagend (S.Häcker, B.Milde)
Horn-Bad Meinberg		
Norderteich	09.04. – 01.08.	1 Ex. - (R.Allington)
Kalletal		

Hohenhausen Ziegelei Teich	03.08.2021	1 Ex. - (R.Schulz)
Lage		
MüssenNordwest Abgrabungsgewässer bei Hüntrup	04.04.2021	1 Ex. - (D.Neubauer)
Waddenhauser See	08.05. - 18.08.	1 Ex. C13a - Altvogel trägt Futter in Neströhre - (I.Beermann, E.Affeldt)
Lemgo		
Schönungsteiche u. Rahrebruch	18.08. – 24.08.	bis zu 2 Ex. - (D.Lerche, J.Podgorski, F.Morgenstern)
Oerlinghausen		
Sandgrube Hassler	11.04.2021	2 Ex. - (N.Sieker, M.Schulte)
Schieder-Schwalenberg		
Bereich Schiedersee	05.07. – 27.08.	bis zu 2 Ex. - (K.Höwing)

Während die Eisvogelmeldungen 2020 mit 253 Meldungen einen Höchststand erreicht hatte, gab es 2021 insgesamt „nur“ noch 159 Meldungen. Es ist davon auszugehen, dass es bei dem Eisvogel durch den Wintereinbruch im Februar 2021 einige Verluste gegeben hat. Bei langem anhaltendem Frost hat er Probleme ausreichend Nahrung zu finden, da viele der Gewässer durch eine Eisschicht nicht als Jagdgebiet zur Verfügung stehen. Anhand von 27 Meldungen aus der Brutzeit, lassen sich ca. 11 Reviere abgrenzen. Die Anzahl der Reviere im Kreisgebiet wird jedoch deutlich höher sein.

Wiedehopf (*Upupa epops*)



Foto: F.Fester

Am 19.06.2021 hatten C.u.M. Stolz das große Glück die charakteristischen „Huphup“ Rufe des Wiedehopfes in Blomberg Brüntrup zu hören. Der Wiedehopf hat den gesamten Vormittag über immer wieder gerufen. Eine Sichtung des Vogels blieb leider aus.

Im Bereich der Senne hat sich über **18 Tage** ein Wiedehopf aufgehalten! Ob es sich um ein umherziehendes unverpaartes Einzeltier, eine heimliche oder eine abgebrochene Brut handelt bleibt leider unbekannt. Es ist der erste Nachweis eines Wiedehopfes aus der Brutzeit, der sich bis weit in den Sommer erstreckt, seit dieser bei uns als Brutvogel ausgestorben ist!!!

Ein absolutes Highlight nicht nur für Lippe, sondern für ganz NRW! Erst vor zwei Jahren gab es wieder eine Brut in NRW nachdem dieser tolle Vogel 1977 im Kreis Wesel letztmalig gebrütet hat.

26.06.	rufend 11:00	H.G.Festl
28.06.	10:15 u. 12:00 Uhr rufend	H.G.Festl, L.Schulte
04.- 05.07.	rufend	Mitteilung Plessner – D.Grote
13.07.	futtersuchend beobachtet	D.Grote

Wendehals (*Jynx torquilla*)

Detmold		
Bereich Schönemark bis Lenstrup	27.04. – 10.06.	> 2 Ex. B3 - (D.Horstmann)
Lage		
Hellwege	03.04. – 22.04.	1 Ex. - rufend - (M.Füller, H.Sonnenburg, M.Falkenberg U.Rasche, I.Beermann)
Zuckerteiche	22.08.2021	1 Ex. - fliegt vom Mitteldamm auf ins hintere Becken. Dort kurz frei sitzend gesehen - (T.Garczorz)
Lügde		
Dahlensenbach östl.	24.04. – 01.05.	1 Ex. B4 - wdh. bis 01.05. häufig rufend, 1x auch Warnruf - (A.Matthias)
Oerlinghausen		
Bereich Wistinghauser Senne	26.04. - 12.07.	>1 Ex. rgm. rufend aus den Weidekoppeln - (H.G.Festl, D.Grote, L.Schulte, M. Schulte, A.-K. Fester, F.Fester, N.Sieker)
	10.09.2021	1 Ex. rufend aus Weidekoppel – (D. Grote)

In der Wistinghauser Senne konnten zur Brutzeit regelmäßig die typischen Rufe des Wendehalses gehört werden. Durch die Auswertung von Rekorder Aufnahmen konnte H.G.Festl den Wendehals über die gesamte Brutzeit hinweg dokumentieren! Ob erneut eine erfolgreiche Brut stattgefunden hat ist unbekannt. Da der Lebensraum in dem Bereich gut geeignet ist, ist auch in den kommenden Jahren dort mit dem Wendehals zu rechnen.

Toll sind auch die Brutzeitbeobachtungen aus Detmold, Lage und Lügde! Auch hier konnte teilweise über mehrere Wochen hinweg der Wendehals gehört werden. Gleich **4 Brutzeitfeststellungen** rufender Individuen sind für Lippe eine überaus besondere Entwicklung! Es wird spannend zu beobachten sein, ob der Wendehals in den kommenden Jahren in diesen Gebieten erneut zur Brutzeit auftaucht!

Aus dem Kreis Höxter sind durch gezielte Erfassungen und Schutzmaßnahmen zahlreiche Wendehalsreviere bekannt geworden und unterstützt worden. Die Vorkommen im Nachbarkreis sind einer der Verbreitungsschwerpunkte in NRW. Vielleicht ist es auch im Kreis Lippe möglich, dass sich die Art zumindest dort, wo Reste einer reich strukturierten Kulturlandschaft erhalten geblieben sind, wieder ansiedelt.

Grauspecht (*Picus canus*)

Blomberg		
Altendonop Nordost	12.05.2021	1 M - rufend und trommelnd, Gesang / Balz (J.Heimann u. B.Och)
Detmold		
Bielstein Süd	04.02. - 24.02.	1 Ex. B4 - (M.Falkenberg, M.Ottensmann, S.Brockmeyer)
ehem. Forsthaus Hartröhren	23.01. – 20.02.	1 Ex. B4 - (M.Ottensmann)
Hiddeser Berg bis Schanze	21.02.2021	1 Ex. - (M.Falkenberg)
Heidental	30.03.2021	1 Ex. A2 - (R.Kleinhagenbrock)
	26.04.2021	1 M A2 - M ausdauernd rufend (Tondokument: Beginn der Rufreihe fehlt) - (E.Müller)
	01.05.2021	1/1 M im Wechsel trommelnd (Tondokument) und Nahrung suchend. W kommt zwischendurch einmal dazu, rufend - (E.Müller)
Remmighausen Süd	19.04.2021	1 Ex. - morgens rufend - (S.Häcker)
Schling West	23.01.2021	1 Ex. - Ausgiebig rufend - (M.Ottensmann)
Schmedissen	10.02.2021	1 W - (D.Horstmann)

Horn-Bad Meinberg		
Kleiner Rigi	08.04.2021	1 Ex. - (M.Falkenberg)
Lage		
Müssen SchierEGge Abgrabung Nord	03.04. – 13.04.	1 Ex. A2 - (M.Füller, A.Leistikow)
Hörste Süd	24.02.2021	1 Ex.- (M.Falkenberg)
Lemgo		
Wittighöferheide	22.06.2021	1 Ex. - (F.Kunz)
Oerlinghausen		
Barkhauser Berge	16.04.2021 – 08.05.	1 Ex. rufend - (L.Schulte, M. Schulte, A.-K. Fester, F.Fester, A.Meister)
Währentrup Nord	09.06.2021	1 Ex. - (N.Sieker)
Schieder-Schwalenberg		
Schiedersee Schweinebruch	12.05. – 14.05.	1 Ex. A2 - (M.Füller)
Viedhenkenberg	03.05.2021	1 Ex. A2 - (M.Füller)
Schlangen		
Tütgenweg	22.02.2021	1 Ex. rufend - (C.Venne)



Unerwartet viele Meldungen des Grauspechtes (31 Beobachtungen) aus unterschiedlichen Bereichen des Kreises! Toll, dass auch zur Brutzeit an mehreren Stellen Grauspechte gehört bzw. beobachtet werden konnten! Das Beller Holz als ehemaliger Grauspecht Standort bleibt weiterhin verwaist.

Foto: T.Junghöfer

Grünspecht (*Picus viridis*)

Mit 430 Meldungen weniger häufig gemeldet als noch 2020 (Höchststand mit 612 Meldungen). Der Grünspecht ist bei uns trotzdem häufig und weit verbreitet.

Schwarzspecht (*Dryocopus martius*)

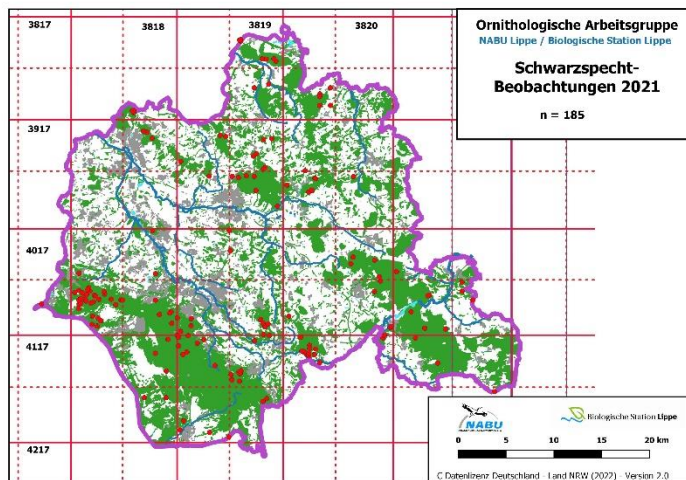

Erneut sehr viele Meldungen des Schwarzspechtes (185 Meldungen) der in allen größeren Wäldern des Kreisgebietes anzutreffen ist. Der Schwarzspecht hat in den letzten Jahren vermutlich von den „Borkenkäfern“ profitiert.

Mittelspecht (*Leipicus medius*)

Bad Salzuflen		
Finnebachtal	16.05.2021	1 Ex. - (U.Rasche)
Kurpark	25.12.2021	1 Ex. - (I.Briegel)
Stadtforst nordöstl.	25.04.2021	1 Ex. - (I.Briegel)
Stadtwald bei Loose	28.03.2021	2 Ex. - Beide gut zu sehen - (H.Doht)
Blomberg		
Bunerberg	19.04.2021	1 Ex. A1 - Mtlg: Brautlecht - (K.Brörmeyer)
Dalborn West	28.05.2021	1 ad. A1 - Besucher der Ganzjahresfütterung, frisst Meisenknödel, Nahrung suchend - (L.Schindowski)
Dalborn West	04.12.2021	1 Ex. - Mtlg. Neumann, kommt regelmäßig an die Futterstelle - (K.Brörmeyer)
Dalborner Holz	11.07.2021	1 Ex. - (J.Heimann u. B.Och)
Brüntrup Eichholz	09.02.2021	1 Ex. - (C.u.M. Stolz)
Detmold		
Diestelbruch Südwest	21.09.2021	1 Ex. - (K.Menke)
Dörentrup		
Hillentrup, Mühlenberg	27.02.2021	1 M A2 Gesang / Balz - (J.Heimann u. B.Och)
Horn-Bad Meinberg		
Belle Ellernteich	28.03.2021	2 Ex. - (M.Bogenschütz)
	07.11.2021	1 Ex. - (M.Benteler)
Holzhausen Süd	29.03. – 08.04.	1 Ex. bis > 3 Ex. B3 - (J.Clausen, M.Falkenberg)
Norderteich	08.01. -25.07.	rglm. Meldungen vom Norderteich, besonders aus dem Altholzbestand am westlichen Ufer. Häufig wurden 1 Ex.– 2 Ex. meist rufend gemeldet. Im Maximum dort > 4 Ex. (22.02.2021). Neben dem Revernachweis erfolgt am 29.05. durch die Sichtung von 1 imm. C12 auch ein Brutnachweis. (C.Stolz, R.Allington, D.Schiller, D.Horstmann, U.Kuhlmann, M.Benteler, M.Bogenschütz, A.Haskamp)
Velmerstot nördöstl.	20.02.2021	~ 1 Ex. - Eichen am alten Forsthaus, mehrfach rufend - (M.Hottel)
Kalletal		
Niederntalle	31.03.2021	1 Ex. - mehrfach gesehen und gehört - (R.Kruse)

Lage		
Hörste Süd	31.01.2021	1 Ex. - (A.Jalass, W.Hartweg)
Lemgo		
Maiboltetal	26.03.2021	1 Ex. A2 - (J.Heimann u. B.Och)
Lügde		
Rischenau Nordwest	17.03.2021	~ 1 Ex. - mehrfach rufend - (M.Hottel)
Rischenau Südwest	17.03.2021	1 Ex. - Eichen nahe Schießstand, mehrf. rufend - (M.Hottel)
Rischenau, Sperlberg	24.03.2021	1 Ex. - mehrfach rufend / Sichtbeobachtung - (M.Hottel)
Stadtholz, Waldrand	20.01.2021	1 Ex. - (K.Höwing)
Schieder-Schwalenberg		
Niesetal	25.12. - 29.12.	1 Ex. - Futterplatz - (K.Höwing)
Ölberg	22.04.2021	1 Ex. - (K.Höwing)
Hirschsprung	18.02. - 23.03.	1 Ex. - (K.Höwing) (P.u.R. Tittel)
Schloßpark	10.01. - 24.02.	1 Ex. bis 2 Ex. - streitend - (K.Höwing)
Nessenberg Ost	01.05.2021	2 Ex. Nahrung suchend - (T.Wagner)
Schieder Mitte	18.02.2021	~ 1 Ex. - rufend - (M.Hottel)
Sehlberg	25.02.2021	1 Ex.- Sichtbeobachtung in abgestorbener Fichte - (M.Hottel)
Siekhholz Ost	18.02.2021	1 Ex. A2 - mehrmals quäkende Rufe (1x stationär) - (W.Maas)
Siekhholz West	21.02.2021	1 Ex. - (1x gehört) - (W.Maas)
Schlangen		
Tütgenweg	22.02.2021	1 Ex. rufend - (C.Venne)

Kleinspecht (*Dryobates minor*)

Augustdorf		
Kohlenweg	06.05.2021	1 Ex. trommelnd - (Dr. A.J.Wulf)
Bereich östlich Schäfertrift	03.03.2021	1 Ex. - (M.Falkenberg)
Bad Salzuflen		
Golfplatz bis Salzetal u. Kurpark	11.04. - 15.11.	1 – 2 Reviere rglm. Sichtung von 1 Ex. an verschiedenen Stellen - (M.Schulte, L.Schulte, I.Briegel, J.Podgorski)
Sassenholz	25.07.2021	1 Ex. - (J.Heimann u. B.Och)
NSG "Holzhauser Bruch"	28.02.2021	1 Ex. - (T.Thiemann)
Blomberg		
Bunerberg	15.04.2021	1 Ex. A2 - (R.Haase)
Dalbörn West	04.12.2021	1 Ex. - Mtlg. Neumann, kommt regelmäßig an die Futterstelle - (K.Brömelmeier)
Detmold		
Angelsee Mühlenbruch	02.05.2021	1 Ex. - rufend aus Birke - (S.Häcker)
Leistruper Wald Mitte	01.05.2021	1 Ex. - (S.Häcker)
Hornoldendorf, südöstl.	18.04.2021	1 Ex. - (B.Milde)
Dörentrup		
Piepenkopf	26.03.2021	1 Ex. - (J.Heimann u. B.Och)
Horn-Bad Meinberg		
Norderteich	16.01. – 30.04.	1 Ex. - trommelt ausgiebig bis 2 Ex. - 2 intensiv trommelnde M dicht beieinander – (H.Sonnenburg, U.Kuhlmann)
Stinkebrink	02.04.2021	1 Ex. A2 - (R.Allington)
Kalletal		
Henstorf West	17.04.2021	1 Ex. - (J.Heimann u. B.Och)
Wolfskule Süd	28.02.2021	1 Ex. - (J.Heimann u. B.Och)

Lemgo		
Bega-Aue östl. Dinglinghausen	25.01.2021	1 Ex. - (M.Füller)
Döhren	15.04.2021	1 Ex. - (M.Füller)
Lügde		
Pyrmonter Wiesen	22.06.2021	1 Ex. - (A.Matthias)
Oerlinghausen		
Bereich Wistinghauser Senne	21.02 - 12.11.	1 Ex. mehrere Meldungen von 1 Ex. bis 2 Ex. Gesang / Balz - (A.Kluck, N.Madon, S.Brockmeyer, L.Schulte)
Schieder-Schwalenberg		
Hirschsprung	25.04.2021	1 Ex. - gehört - (C.u.M. Stolz)
Sieholz West	17.01.2021	1 Ex. - trommelt mehrmals (1x gehört) - (W.Maas)

Pirol (*Oriolus oriolus*)

Horn-Bad Meinberg		
Billerbeck	09.05.2021	1 Ex. – ruft um 13 Uhr aus dem Wäldchen mit altem Obsthof Erstbeobachterin: Iris Kesting - (U.Kuhlmann)
	03.06.2021	1 Ex. - (I.Kesting)
Kalletal		
Acker N Stemmer See	24.05.2021	2 Ex. B3 - (M.Falkenberg)

Toll, dass von zwei Stellen aus Pirol Beobachtungen bekannt geworden sind. Der Pirol taucht unregelmäßig auf dem Zug in Lippe auf und ist, trotz seines auffällig gelb gefärbten Gefieders, am besten anhand seiner melodischen Flötentöne nachzuweisen, die an die Geräuschkulisse aus tropischen Regenwäldern erinnern. Besonders ist die Beobachtung aus Billerbeck, wo der Pirol von Anfang Mai bis Anfang Juni gehört worden ist. Die Beobachtung fällt in die Brutzeit!!!

Neuntöter (*Lanius collurio*)

Nachdem im Vorjahr durch eine erhöhte Beobachtungsintensität eine Höchstzahl von 179 Meldungen eingegangen sind, liegen für das Jahr 2021 insgesamt 120 Meldungen vor. Die Hauptvorkommen liegen rund um Lemgo bis hoch an die Weser und im Nord Lipper Bergland. Ein weiterer Schwerpunkt befindet sich im lippischen Südosten im Raum Lügde.

Raubwürger (*Lanius excubitor*)

Augustdorf		
Kohlenweg	21.12.2021	1 Ex. - (C.Venne)
Sennebereich südwestlich Kribbentor	02.04.2021	1 Ex. - (M.Falkenberg)
Horn-Bad Meinberg		
Norderteich	09.01. – 30.01.	rglm. Sichtung von 1 Ex. – (U.Kuhlmann, R.Allington)
Holzhausen Süd	20.02.2021	1 Ex. - (G.Oberwestberg)
Kalletal		
Varenholz Abgrabung SW Fähre	04.02.2021	1 Ex. Nahrung suchend - (D.Marten)
Oerlinghausen		
Wistinghauser Senne	16.12.2021	1 Ex. - (L.Igelbrink)
Schlangen		
Grimkebrücke	21.03.2021	1 Ex. - (F.Bludau)

Nur 7 Meldungen des Raubwürgers – (2018 waren es 28 Meldungen aus 10 Gebieten). Die Zahl der Meldungen ist jedoch von Jahr zu Jahr stark schwankend. Einige bekannte Winterreviere waren nicht besetzt, oder wurden nicht kontrolliert (z.B. Kalletal: Tiefental). Aus dem Bereich der Senne gibt es Beobachtungen von Ende März und Anfang April. Es ist anzunehmen, dass der Raubwürger in der Senne (Truppenübungsplatz) als Brutvogel vorkommt.

Elster (*Pica pica*)

Ansammlungen ab 20 Ex.

Lage		
Billinghamen	16.01. – 14.03.	rglm. > 21 Ex. bis 26 > Ex. - (I.Beermann)
	13.12. - 15.12.	43 Ex. - (I.Beermann)
Dörentrup		
Vogtskamp	08.04.2021	21 Ex. - (E.Schafmeister)
Lügde		
Pyrmonter Wiesen	20.02.2021	28 Ex. - (A.Matthias)

Eichelhäher (*Garrulus gladaruis*)

Bad Salzuflen		
Wenkenstraße	2021	Brut in einem Dohlenkasten (L.Schulte, M.Schulte)
Lage		
Sülterheide S Zuckerteiche	25.09.2021	56 Ex. - Trupp 23, Trupp 30, Trupp 3 ziehend, - (M.Falkenberg)
Lügde		
Boltenberg	07.03.2021	> 10 Ex. - (A.Matthias)



Nachdem es in den beiden Vorjahren (überregional) auffällige Zugbewegungen gab, sind 2021 nur wenige ziehende Trupps gemeldet worden. Für Eichelhäher ungewöhnlich ist die Beobachtung die Fam. Schulte in Bad Salzuflen machte, wo ein Brutpaar sein Nest in einem Dohlenkasten gebaut hat.

Foto: M. Schulte

Tannenhäher (*Nucifraga caryocatactes*)

Schieder-Schwalenberg		
Schweibachquellen	02.03.2021	1 Ex. A2 - (M.Füller)
	19.03.2021	1 Ex. - von 11.00 bis 12.00 h mehrf. rufend - (M.Hottel)

Der Tannenhäher kommt bei uns nur selten vor. Aus dem Schwalenberger Wald gibt es immer mal wieder Meldungen. Mit Glück kann man ihn auch im Teutoburger Wald finden. Die Art ist stark an Nadelwälder gebunden und benötigt im Herbst Haselnusssträucher die regelrecht geerntet werden, um einen Futtevvorrat für den Winter anzulegen. Nach den großen Nadelholzverlusten durch den „Borkenkäfer“ und Sturm bleibt abzuwarten, wie der Tannenhäher auf die Veränderung seines Lebensraumes reagiert.

Dohle (*Coloeus monedula*)

Bad Salzuflen		
Wülfer	28.09.2021	> 100 Ex. Nahrung suchend - (J.Hadasch)
Blomberg		
Brüntrup Nord	01.04.2021	1 Ex. B9 - überfliegend mit Nistmaterial - (C.Stolz)
Cappel, Meierberg	06.06.2021	1x ad. / 2 x imm. C16 - fast flügge - (F.Morgenstern)
Duddenloch	31.03. - 04.01	Rglm. > 33 Ex. - (C.u.M. Stolz)
Detmold		
Hakedahl	23.09.2021	ca. 30 Ex. - Unter Rabenkähen - (F.Morgenstern)
Dörentrup		
Humfeld Teichanlage Schäfer	23.01.2021	~ 40 Ex. - Überfliegend - (E.Schafmeister)
Spork Südost	04.06.2021	> 40 Ex. - (E.Schafmeister)
Leopoldshöhe		
Greste	2021	erstmalige erfolgreiche Brut im langjährig von Turmfalken genutzten Kasten, diese wurden von den Dohlen vom Brutplatz vertrieben - (D. Wolter u. K. Lange)
ev. Kirche	2021	erfolgreiche Brut in Turmfalkenkasten (D. Wolter u. K. Lange)
Schuckenbaum	2021	erfolgreiche Brut in Turmfalkenkasten (D. Wolter u. K. Lange)
Trafoturm NABU	2021	erfolgreiche Brut im Schleiereulenkasten (D. Wolter u. K. Lange)
Lage		
Lückhausen, Sandgrube	04.07.2021	~ 60 Ex. - (D.Lerche)
Lügde		
Emmerwiesen	23.07.2021	~ 70 Ex. - (A.Matthias)
Schieder-Schwalenberg		
Schiedersee Emmereinmündung	2021	rglm. über das Jahr ca. 80 bis ca. 250 Ex. - In der Dämmerung zusammen mit mit Saatkrähe und Rabenkrähe am Schlafplatz einfliegend. (K.Höwing, W.Maas, M.Füller, A.Matthias)
Rittergut und Kirche	02.05.2021	6-8 BP - (K.Höwing)
Schlangen		
Schlangen Süd	21.02.2021	30 Ex. - (M.Füller)

Saatkrähe (*Corvus frugilegus*)

Brutkolonien

Bad Salzuflen		
Ahmsen, östl.	09.04.2021	> 30 Ex. C11a - 42 Nester, Pappeln an der Werre, "alter" Standort, jetzt wieder besiedelt, keine Ringe gefunden - (J.Hadasch)
	09.04.2021	> 25 Ex. C11a - 58 Nester , nur sehr kurz nach Ringen geschaut - (J.Hadasch)
Breden	09.04.2021	8 Ex. A1 - 5 Nester besetzt - (I.Briegel)
Ehrsen	03.05.2021	> 5 Ex. C - fast die gesamte (kleine) Kolonie schon ausgeflogen, 2-3 Nester noch mit Eiern - (J.Hadasch)
Hellerhausen	01.04.2021	Ca. 15 Ex. A1 - 7 besetzte Nester - (I.Briegel)
	09.04.2021	0 Ex. - 5 Nester, aber niemand da, Kolonie scheinbar aufgegeben - (J.Hadasch)
Schötmar Mitte Kolonie1	02.03. – 23.03.	6 – 13 Nester - (G.Birnbaum)
Schötmar Mitte Kolonie 2	09.04. – 06.05.	> 100 Ex. C11a - 88 Nester in 2 Platanen und 1 Buche an der Kilianskirche - 10 Nester fast <u>flügge Jungvögel</u> (J.Hadasch, M.Bongards)
Schötmar Mitte Kolonie 3	04.05.2021	16 Nester 3 tote - (J.Hadasch)
Schötmar Nord Kolonie 1	09.04. – 04.05.	> 6 Ex. C11a - 13 Nester – max. 17 Nester - ein Nest samt Jungvögel abgestürzt (J.Hadasch)
Schötmar Nord Kolonie 2	09.04. – 04.05.	> 12 Ex. C11a - max. 26 Nester keine Ringe gefunden - (J.Hadasch)
Werler Feld	09.04.2021	> 10 Ex. C11a - 16 Nester , in niedrigen Bäumen Parkplatz Bahnhof, keine Ringe gefunden - (J.Hadasch)
Blomberg		
Donop	22.03.2021	~ 20 Ex. B9 - sieht aus wie 7 fertige Nester + 3 im Bau. Neue Kolonie? - (C.Stolz)
	25.03.2021	~ 10 Nester , Nesterzählung - (H.Sonnenburg)
	11.05.2021	0 Ex. E99 - Brutkolonie verwaist . Anf. April noch Saatkrähen vor Ort - (M.Füller)
Großenmarpe Südost	22.03.2021	Bis zu 7 Nester in Bäumen an der Kirche. Neue Brutkolonie? (C.u.M. Stolz)
Wellentrup Nord	23.03.2021	Neue Kolonie - 4 Nester - 3 Nester wohl noch im Bau. Ein Nest schon mit Vogel. - (C.u.M. Stolz)
Detmold		
Heidenoldendorf	03.05.2021	> 30 Ex. C - bei der Beringung: viele Nester schon ausgeflogen, mindestens 3 Nester mit frisch angegefressen großen toten Jungen, einzelne Nester noch mit Eieren, eins mit ganz kleinen Jungen, 10 Jungvögel beringt, ein Ex. mit weißem Kinn, teilweise hellem Schnabel und 2 weißen Krallen - (J.Hadasch)
Innenstadt	22.02.2021	2 Ex. - Nestbau - (S.Häcker)
Lemgo		
Mitte Ost	13.04. – 16.04.	7 Nester , <u>neue Kolonie</u> an der Bismarkstraße - (D.Lerche, (J.Hadasch)
Schieder-Schwalenberg		
Ruensiek Nord	26.03.2021	18 Ex. B9 – <u>evtl. neue Kolonie?</u> Min. 3 Nester wohl noch im Bau - (C.Stolz)
	29.04.2021	6 Ex. C13b - 8 Nester, davon 6 besetzt - (M.Füller)
	11.05.2021	0 Ex. E99 - Brutkolonie verwaist - (M.Füller)

Der Schwerpunkt des lippischen Saatkrähenvorkommens liegt in Bad Salzuflen. Dort bilden sich ausgehend von den vorhandenen Kolonien teilweise kleinere neue Kolonien. Eine Ansiedlung konnte auch in Lemgo beobachtet werden. Dort ist eine kleine Kolonie mit 7 Nestern entstanden. Einen Ansiedlungsversuch hat es auch in Schieder-Schwalenberg gegeben. Nachdem dort bereits 6 Nester besetzt waren, wurde die Kolonie aufgegeben. Vermutlich wurde der Standort von einem Räuber (evtl. Waschbär) gestört. Von den bekannten Kolonien aus dem Detmolder Norden sind keine Meldungen eingegangen. Möglicherweise sind diese Koloniestandort verwaist. 2012 lag im Stadtbereich von Detmold neben Bad Salzuflen das Hauptvorkommen der Saatkrähe. Insgesamt gibt es eine starke Dynamik in der Entwicklung der Saatkrähen Kolonien.

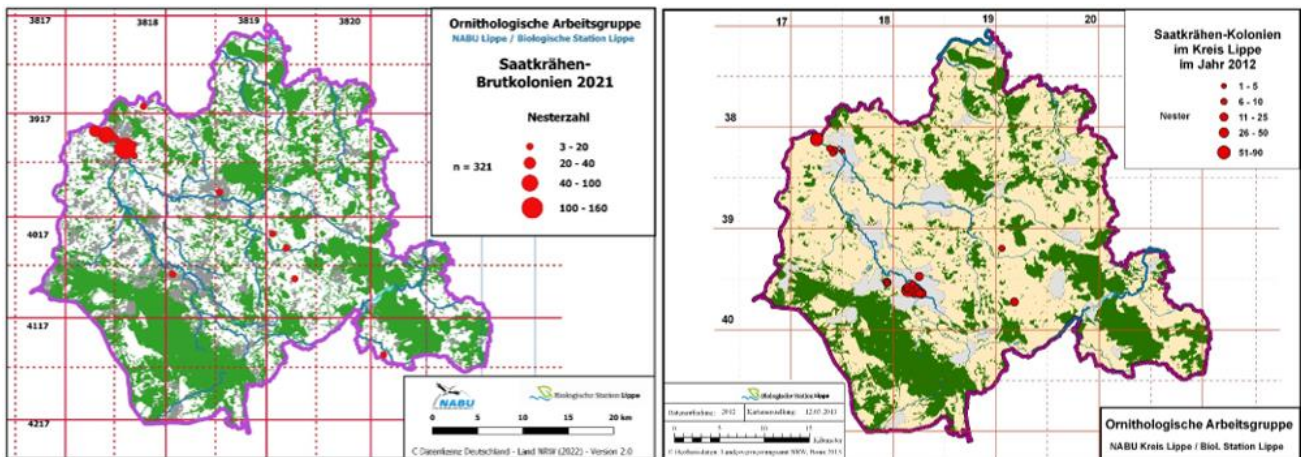

Nebelkrähe (*Corvus cornix*)

Detmold		
Johanettental	22.10.2021	> 1 Ex. - (D.Horstmann)

Eine seltene Gast in Lippe! Das Hauptverbreitungsgebiet in Deutschland liegt östlich der Elbe. Mit viel Glück sind einzelne Individuen auch in NRW zu beobachten.

Rabenkrähe x Nebelkrähe (*Corvus corone* x *Corvus cornix*)

Detmold		
Spork-Eichholz u. Johanettental	2021	rglm. 1 Ex. verpaart mit Rabenkrähe im gleichen Revier wie in den Vorjahren (S.Häcker, D.Horstmann)

Seit Jahren regelmäßig im Werretal zwischen Detmold und Spork-Eichholz/Johanettental anzutreffen.

Kolkrabe (*Corvus corax*)

Brutnachweise und Ansammlungen ab 7 Ex.

Blomberg		
Brüntrup Nordost	02.05. - 09.05.	6 Ex. C15 bis 3 Junge im Horst, 1 Altvogel kreist und warnt, hasst zwischendurch Mäusebussarde und Rotmilan - (J.Hadasch, C.u.M. Stolz)
Stadtwald Mitte	17.04.2021	1 Ex. C11a - (J.Hadasch)
Detmold		
Heidental	01.05.2021	1x ad. / 1x pull. C14b - Altvogel bringt Futter zum Nest mit Jungvögeln - (E.Müller)

NSG "Buchenwald am Südosthang der Grotenburg"	13.06.2021	1x ad. / 1x 1. KJ / dj. - Fütternd auf hoher Fichte - (S.Häcker)
Extertal		
Linderbruch	03.06.2021	2 ad. / 2 pull. C15 - ein Jungvogel beringt, der zweite flog ab - (J.Hadasch)
Stratenberg	02.05.2021	5 Ex. C15 - (J.Hadasch)
Horn-Bad Meinberg		
Billerbeck	14.08.2021	10 Ex. - (U.Kuhlmann)
Biotopkomplex SW Norderteich	09.08.2021	8 Ex. - (U.Kuhlmann)
	17.10.2021	11 Ex. - (U.Kuhlmann)
Hollhöfen, westl.	02.05.2021	6 Ex. C15 - 1 Jungvögel tot - (J.Hadasch)
Wehren, Wällen und NSG "Sannenbruch"	15.06.2021	3 Ex. - 1 x juv. - (K.Brömelmeier)
Kalletal		
Brosen, Selser Berg	31.03.2021	1 BP Ex. - mit 4 juv. - (R.Schulz)
Dalbke, ~ 600m südl. Ortsrand	30.04.2021	1 BP Ex. - Bruterfolg! Anz. juv.? - (E.Frevert)
Henstorf, 800m nordwestl. Ortsrand	02.05.2021	1 BP Ex. - Bruterfolg! Anz. juv.? - (R.Schulz)
Hohenhausen, Kordhanken Berg	04.08.2021	ca. 30 Ex. am toten Reh - (R.Schulz)
Hohenhausen, Tiefental	30.04.2021	1 BP Ex. - Bruterfolg! Anz. juv.? - (R.Schulz)
Kalletal Brosen Ost	02.05.2021	6 Ex. C15 - (J.Hadasch)
Lemgo		
Laubke Nord	18.09.2021	8 Ex. - sah aus, als ob sich alle Kolkraben der Umgebung getroffen hätten - (D.Lerche)
Leese, südl.	20.04.2021	> 1 Ex. C16 - (M.Ottensmann)
Leese, südl.	02.05.2021	4 Ex. C15 - (J.Hadasch)
Strang	18.09.2021	9 Ex. - (J.Heimann u. B.Och)
Lügde		
Uhlensen, Kleff und Emmerwiesen	21.02.2021	32 Ex. - (K.Höwing)

Insgesamt 286 Meldungen des in Lippe weit verbreiteten Kolkraben. Darunter erfreulich viele Brutnachweise!

Haubenmeise (*Parus cristatus*)

Brutzeitfeststellungen

Augustdorf		
Bentteiche	09.05.2021	1 Ex. - (U.H. Schneider)
Stapellager Senne Südost	16.06.2021	1 Ex. - (T.Allnoch)
Bad Salzuflen		
Wülferheide	25.04.2021	1 Ex. - (T.Thiemann)
Detmold		
Hiddeser Berg bis Schanze	15.06.2021	2 Ex. - (M.Falkenberg)
NSG "Dörenschlucht"	11.04.2021	1 Ex. A1 - (M.Falkenberg)
Horn-Bad Meinberg		
Kleiner Rigi	08.04.2021	1 Ex. A1 - (M.Falkenberg)
NSG "Externsteine"	22.07.2021	1 Ex. - (G.Hennemann)
Lage		
Hörste Süd	23.04.2021	2 Ex. B3 - (M.Falkenberg)

	02.06.2021	1 Ex. A1 - (M.Falkenberg)
	17.06.2021	1 Ex. A2 - (B.Zimmermeyer)
Uekenpohl	08.05.2021	1 Ex. - (I.Beer mann)
Lemgo		
Steinkämpfe bei Lüerdisser Bruch	08.05.2021	1 Ex. - (D.Lerche)
Oerlinghausen		
Ölbachtal	04.04.2021	1 Ex. - (A.Wolf Hartweg)
Sandgrube Hassler	16.04.2021	1 Ex. A2 - (R.Kleinhagenbrock)
Wistinghauser Senne (Gesamt)	13.05.2021	1 Ex. B4 - (S.Brockmeyer)
	30.05.2021	2 Ex. - (N.Madon)
	06.06.2021	4 Ex. - (M.Becker)
Wistinghauser Senne Mitte	08.07.2021	1 Ex. A1 - (T.Rinaud)
Wistinghauser Senne Südwest	17.04.2021	1 Ex. - (N.Madon)
Wistinghauser Senne West	01.05.2021	1 Ex. - (N.Madon)
Schieder-Schwalenberg		
Sehlberg	30.04.2021	1 Ex. A2 - (M.Füller)
Schlangen		
Haustenbecker Senne Nordwest	18.04.2021	1 Ex. A1 - (M.Falkenberg)
Kammersenne Ost	02.04.2021	1 Ex. A1 - (M.Falkenberg)

Weidenmeise (*Parus montanus*)

Bad Salzuflen		
Asenberg	14.04.2021	1 Ex. - (R.Fussy)
Langenberg/Neues Dorf	15.04.2021	1 Ex. - (R.Fussy)
Barntrup		
Südwest	02.04.2021	2 Ex. - (E.Schafmeister)
Blomberg		
Höntrup	20.04.2021	> 1 Ex. A2 - (C.u.M. Stolz)
Wellentrup Süd	04.06.2021	1 Ex. - (C.u.M. Stolz)
Borkhausen	25.06.2021	1 Ex. - (C.u.M. Stolz)
Dörentrup		
Döhren, Kläranlage	15.04.2021	1 Ex. A2 - (M.Füller)
Humfeld Teichanlage Schäfer	15.04.2021	2 Ex. B3 - (E.Schafmeister)
Horn-Bad Meinberg		
Altholz am Norderteich	06.04.2021	1 Ex. A1 - (M.Falkenberg)
Kalletal		
Niederntalle	16.05.2021	1 Ex. - (R.Kruse)
Lemgo		
Schönungsteiche	09.05.2021	1 Ex. A2 - (F.Morgenstern)
Oerlinghausen		
Wistinghauser Senne (Gesamt)	17.04.2021	1 Ex. - (G.Klages)

Heidelerche (*Lulluna arborea*)

Augustdorf		
Grenze Senne, Wiewecke	28.02. - 04.04.	1 Ex. bis max. 2 Ex. - (B.Surberg, A.Jalass, W.Hartweg)
Stapellager Senne Nord	12.06.2021	> 2 Ex. - (B.Zimmermeyer, H.Doht)
Stapellager Senne Südost	01.04. – 04.04.	1 Ex. bis max. 7 Ex. - (J.Kallmayer)
Bartrup		
Osterröden westl.	17.04.2021	1 Ex. - (J.Hadasch)
Oerlinghausen		
Barkhauser Berge	21.02. - 21.03.	bis ~ 10 Ex. - (N.Madon, A.Jalass, W.Hartweg)
Menkhauser Berg	09.05.2021	1 Ex. - (K.Nottmeyer)
Ölbachtal	04.04.2021	1 Ex. - (A.Jalass, W.Hartweg)
Sandgrube Hassler / Tönsberg Süd	04.03. – 25.06.	> 5 Ex. - (N.Madon, A.Meister, D.Allenstein, R.Kleinehagenbrock, S.Brockmeyer, M.Braun, D.Lerche, D.Grote)
Wistinghauser Senne Südwest	17.04.2021	> 10 Ex. - (N.Madon, D.Grote)
Wistinghauser Senne Mitte	12.06.2021	1 Ex. - (B.Zimmermeyer, H.Doht, D.Grote)
Wistinghauser Senne West	26.03. - 14.06.	~ 20 Ex. - (N.Madon, G.Klages, H.Nebelsieck, R.Kleinehagenbrock, B.Zimmermeyer, H.Doht, S.Brockmeyer, S.Häcker, S.Stadler, M.Ottensmann S.Waldherr, D.Grote)
Schieder-Schwalenberg		
Brakelsiek West	18.04.2021	4 Ex. - abfliegend, durchziehend - (J.Kallmayer)
Schlangen		
Haustenbecker Senne West	02.04.2021	1 Ex. - (M.Falkenberg)
Oesterholz West	25.04.2021	1 Ex. - (U.Kuhlmann)
Ruine Forsthaus Taubenteich	18.04.2021	1 Ex. - singend - (M.Falkenberg)
Ruine Haustenbeck	21.03.2021	2 Ex. - (F.Bludau)

Das Hauptvorkommen, abseits des Truppenübungsplatzes, liegt in der Wistinghauser Senne. Im Bereich der Weidekoppeln und der Sandgrube Hassler liegt der Bestand aktuell bei ca. 35 Brutpaaren...eine tolle Entwicklung! Im Jahr 2010 gab es in dem Bereich nur ein einziges Brutpaar! - Mitteilung D.Grote.

Nachdem die größtenteils dunklen Nadelforste aufgelichtet worden sind und nun beweidet werden, hat sich nicht nur das Landschaftsbild, sondern auch die Anzahl der Heidelerche positiv entwickelt.

Feldlerche (*Alauda arvensis*)

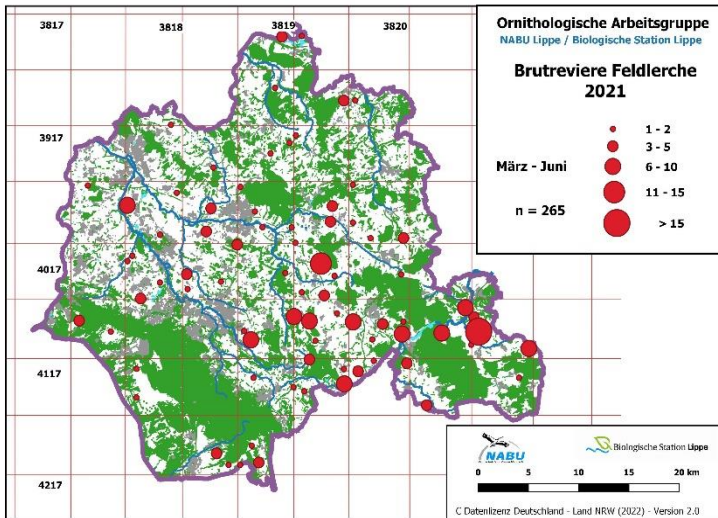

Das Verbreitungsgebiet der Feldlerche ist mit der Verbreitung des Jahres 2020 vergleichbar. Anhand von insgesamt 289 Meldungen lassen sich 265 Brutreviere abgrenzen. Damit liegt die Anzahl der Brutreviere jedoch deutlich niedriger als im vergangenen Jahr (319 Brutreviere). Ob es sich um eine reale Abnahme des Brutbestandes handelt, oder ob es sich um eine beobachtungsbedingte Abnahme gemeldeter Feldlerchen handelt ist ungewiss. Die Entwicklung wird die kommenden Jahre weiter beobachtet. Bei den Meldungen von Feldlerchen Beobachtungen bitte Angaben zum Brutzeitcode machen, da hierüber die Aussage über die Anzahl der Brutreviere erleichtert wird.

größere Ansammlungen, Winterbeobachtungen

Bad Salzuflen		
Knetterheide	17.01.2021	> 60 Ex. - (J.Hadasch)
Blomberg		
Altendonop Süd	22.03.2021	> 15 Ex. A2 - viele über dem Acker des Biobauern - (C.Stolz)
Kalletal		
Steinegge	25.10.2021	> 20 Ex. - (A.Laue)
Lage		
Zuckerteiche	01.11.2021	> 1 Ex. - überfliegend - (T.Garczorz)
Pottenhausen Nord	24.03.2021	~ 65 Ex. rastend / ruhend - (J.Heimann u. B.Och)

Uferschwalbe (*Riparia riparia*)

Brutkolonien

Bad Salzuflen		
Abgrabung W Sylbacher Str.	01.05. – 19.08.	bis zu > 50 Ex. - (S.Merse, T.Garczorz)
Abgrabung Hölsen	11.05. – 04.07.	> 50 Ex. – Anzahl Höhlen 54 (D.Lerche, A. Meister, F.Fester)
Kalletal		
Acker Weserschleife lipp. Teil	22.07.2021	80 Ex. C13a - (G.Birnbaum, J.Hadasch)
	11.08.2021	> 30 Ex. - (G.Birnbaum, J.Hadasch)
Lage		
Sandabgrabung Hiddentrup	14.05. – 25.06.	> 50 Ex. C13a - große Kolonie in der Abbruchwand zum Baggerteich - (G.Birnbaum, J.Hadasch, D.Neubauer, M.Falkenberg)
Lemgo		
Abgrabung Leeser Weg	14.05.2021	> 50 Ex. C13a – (G.Birnbaum, J.Hadasch, D. Lerche, A. Meister)

Die Uferschwalbe ist stark an aktive Sand- und Kiesabgrabungen gebunden in deren Steilwände sie ihre Niströhren anlegen kann. Sie kommt bei uns ausschließlich in diesen Sekundärlebensräumen vor, da ihr natürliche Lebensräume wie vegetationsarme Steilufer entlang der Fließgewässer fehlen.

Rauchschwalbe (*Hirundo rustica*)

Bad Salzuflen		
Hartigsee	02.05.2021	~ 110 Ex. - (J.Heimann u. B.Och)
Blomberg		
Dalborn Ost	16.07.2021	1 Ex. - erstmals Brut im Pferdestall - (H.Sonnenburg)
Horn-Bad Meinberg		
Billerbeck	26.03.2021	2 Ex. - Unsere erste am Hof - (U.Kuhlmann)
	28.08.2021	6 Ex. - die letzte Brut fliegt aus - (U.Kuhlmann)
Norderteich	25.03.2021	1 Ex. - Erste Beobachtung 2021 - (U.Kuhlmann)
	04.04.2021	~ 100 Ex. - (U.Kuhlmann)
	11.04.2021	~ 130 Ex. - (M.Benteler)
	21.04.2021	> 200 Ex. - (U.Kuhlmann)
	22.04.2021	~ 200 Ex. - (U.Kuhlmann)
	10.08.2021	~ 150 Ex. - (U.Kuhlmann)
	29.08.2021	> 200 Ex. - (U.Kuhlmann)
	25.09.2021	~ 140 Ex. ziehend - (M.Falkenberg)
Kalletal		
Kalletal Asendorf	31.03.2021	1 Ex. - meine erste 2021, Nahrung suchend - (J.Hadasch)
Lage		
Sülterheide Zuckerteiche	S 16.09.2021	> 130 Ex. - ziehend - (M.Falkenberg)
Zuckerteiche	31.08.2021	> 100 Ex. - (F.Morgenstern)
	03.10.2021	2 Ex. - überfliegend – letzte Beobachtung 2021 (T.Garczorz)
Schieder-Schwalenbeg		
Schiedersee	13.04.2021	~ 200 Ex. - (K.Höwing)
	25.04.2021	~ 300 Ex. - über der Wasseroberfläche fliegend - (C.u.M. Stolz)
Lügde		
Cafe Ponderosa	31.05.2021	~ 10/10 - in Pferdestall brütend - (K.Höwing)

Mehlschwalbe (*Delichon urbicum*)

Bad Salzuflen		
Innenstadt	13.07.2021	> 2 Ex. C13a - 2 beflogene Nester. Je 1 Nest am Haus Lange Str. 47 und 16. - (T.Garczorz)
Blomberg		
Dalborn Ost	06.06.2021	> 10 ad. B9 - Wiederaufbau von mind. 5 Nestern an traditionellem Koloniestandort - (L.Schindowski)
Detmold		
Innenstadt Nord	15.05.2021	~ 10 Ex. A1 - Industriestr., am bisherigen Brutplatz - (S.Häcker)
Spork-Eichholz	28.07. – 11.09.	> 25 Ex. bis 40 Ex. - Kolonie Sporker Str., - (S.Häcker)
	24.09.2021	6 Ex. - Remmighausen, noch über dem Brutgebiet - Letzter Nachweis 2021 (S.Häcker)
	28.07.2021	3 Ex. A1 - Kolonie Im Wiesengrund - (S.Häcker)
Dörentrup		
Vogtskamp	28.04.2021	2 Ex. - Fliegen hin und wieder zum vorj. aber leider sehr ramponiertem Nest. - (E.Schafmeister)

	26.05.2021	2 Ex. - Haben das letztjährige stark ramponierte Nest generalüberholt. - (E.Schafmeister)
Dörentrup Wendinghausen	28.04.2021	1 Ex. - Fliegen zu den letztjährigen Nestern (E.Schafmeister)
Horn-Bad Meinberg		
Norderteich	10.08.2021	~ 150 Ex. - (U.Kuhlmann)
Kalletal		
Langenholzhausen	06.09.2021	100 Ex. - (F.Gärtner)
Lage		
Heiden Südwest	01.06.2021	> 6 ad. B6 - Im Vorbeifahren zwei frisch aussehende Nester am Berkenkamp Haus gesehen, von denen eins gerade angefliegen wurde. Dazu mehrere jagende Ind. im Ort unterhalb der Kirche - (L.Schindowski)
Zuckerteiche	04.09.2021	~ 120 Ex. - (M.Falkenberg)
Leopoldshöhe		
Gemeindegebiet Leopoldshöhe	2021	194 Ex. - belegte Nester an 19 Standorten - (K.Lange)
Gut Eckendorf	01.04.2021	1 Ex. - Erster Nachweis 2021 - (K.Lange)

Schwanzmeise (*Parus montanus*)

Ansammlung ab 10 Ex.

Blomberg		
Biotopverbund	31.01.2021	> 12 Ex. - (R.Haase)
Dalborner Holz	11.07.2021	> 14 Ex. - (J.Heimann u. B.Och)
Detmold		
Hiddeser Berg bis Schanze	02.01.2021	> 13 Ex. - (T.Büchner)
	07.01.2021	10 Ex. - (M.Falkenberg)
Dörentrup		
Humfeld Süd	25.01.2021	> 15 Ex. - (E.Schafmeister)
	06.12.2021	10 Ex. - (E.Schafmeister)
Humfeld Teichanlage Schäfer	05.01.2021	> 12 Ex. - (E.Schafmeister)
Horn-Bad Meinberg		
Billerbeck bis Entenkrug	21.11.2021	> 10 Ex. - (C.u.M. Stolz)
Kalletal		
Weser bei Fähr Varenholz	02.01.2021	15 Ex. - (D.Lerche)
Lemgo		
Gewerbegebiet Lieme Ostteil	27.01.2021	~ 10 Ex. - (M.Noltekuhlmann)
Oerlinghausen		
Währentrup Nord	09.06.2021	~ 10 Ex. - (N.Sieker)
Schieder-Schwalenberg		
Schieder Nordost	27.11.2021	> 10 Ex. - (C.u.M. Stolz)

Waldlaubsänger (*Phylloscopus sibilatrix*)

Augustdorf		
Grenze Senne, Wiewecke	16.06.2021	1 Ex. - (T.Allnoch)
Bad Salzuflen		
Golfplatz bis Salzetel	04.06.2021	1 Ex. - (M.Schulte)

Stadtforst nordöstl.	16.05.2021	2 Ex. - (M.Schulte)
Stadtforst Obernberg	07.05.2021	1 Ex. - (I.Briegel)
Stadtforst Umgebung Kellerteiche	15.05.2021	1 Ex. - (S.Brockmeyer)
Stadtwald bei Loose	15.05.2021	2 Ex. - (M.Schulte)
Extertal		
Stratenberg	24.05.2021	1 Ex. - (G.Birnbaum)
Detmold		
Leistruper Wald Nord	13.05.2021	1 Ex. - (S.Häcker)
Lenstrup	01.05.2021	1 Ex. - Leistruper Wald - (S.Häcker)
Horn-Bad Meinberg		
Belle Ellernteich	08.05. – 16.05.	1 Ex. bis > 1 Ex. - (R.Allington, H.-J. Uffmann)
Altholz am Norderteich	17.05.2021	1 Ex. - (A.Haskamp)
Kalletal		
Hexenberg	29.05.2021	1 Ex. - (J.Heimann u. B.Och)
Wihupsberg	24.05.2021	1 Ex. - (H.Lippe)
Talle, Eichhof	07.05.2021	1 M - singend - (R.Kruse)
Talle, Niederntalle	07.05.2021	2 M - singend - (R.Kruse)
Lage		
Hörste Süd	02.06.2021	1 Ex. - (M.Falkenberg)
Stapelager Berge	12.06. – 17.06.	1 Ex. - (B.Zimmermeyer, H.Doht)
Lemgo		
Laubke Süd	13.05.2021	> 2 M - Erstbeobachtung, Gesang / Balz – (J.Heimann u. B.Och)
Mark Nord	08.05.2021	1 Ex. - (D.Lerche)
Lügde		
Harzberg	16.05.2021	3 Ex. - singend - (M.Benteler)
Oerlinghausen		
Barkhauser Berge	09.05.2021	1 Ex. - (K.Nottmeyer)
Sandgrube Hassler	30.05.2021	5 Ex. - (G.Drosopoulos)
Währentrop Nord	09.06.2021	~ 5 Ex. - (N.Sieker)
Wistinghauser Senne (Gesamt)	13.05.2021	1 Ex. - (S.Brockmeyer)
Wistinghauser Senne West	01.05.2021	3 Ex. - (N.Madon)
Wistinghauser Senne West	13.06.2021	1 Ex. - (N.Madon)
Schieder-Schwalenbeg		
Adamsberg	30.04.2021	1 Ex. - (M.Füller)
Kahlenberg	27.04. – 23.06.	1 Ex. bis 3 Ex gesang / Balz (M.Hottel, A.Matthias, M.Benteler, M.Füller)
Nessenberg Ost	13.06.2021	1 Ex. - (C.u.M. Stolz)
Salkenbruch	27.06.2021	1 Ex. - (D.Schiller)
Hallenberg	09.05. – 14.05.	1 Ex. bis 2 M - (A.Matthias, M.Füller)
Schweibachquellen	03.05.2021	1 Ex. - (M.Füller)
Sehlberg	30.04. – 03.05.	1 Ex. - (M.Füller)
Steinbachunterlauf	14.05.2021	1 Ex. - (M.Füller)
Viedhenkenberg	09.05.2021	2 M - (A.Matthias)
Schlangen		
Emkental	08.05.2021	1 Ex. - (D.Horstmann)
Kohlstädt Ost	17.06.2021	1 M - über Vorteltal, mehrfach singend - (M.Hottel)
Kohlstädt, Kleiner Wolfsberg	08.05.2021	> 1 Ex. - (D.Horstmann)

NSG "Oesterholzer Bruch und Schwedenschanze"	09.05.2021	> 5 Ex. - (A.Guelle)
--	------------	----------------------

Mit 49 Meldungen deutlich weniger Meldungen als 2020 (120 Meldungen). Die Mehrzahl der frühen Sänger im Mai wird später jedoch nicht mehr bestätigt.

Zilpzalp (*Phylloscopus collybita*)

Winternachweise

Bad Salzuflen		
Angelgewässer	15.12.2021	1 Ex. - (T.Garczorz)
Schieder-Schwalenberg		
Schiedersee	31.12.2021	1 Ex. - (A.Matthias)

Feldschwirl (*Locustella naevia*)

Barntrup		
Bentrup	09.05.2021	1 Ex. - (C.Tölle-Nolting)
Rote Kuhle	12.05.2021	1 Ex. - (J.Heimann u. B.Och)
Detmold		
Waldheide Nord	24.05.2021	1 Ex. - (B.Milde)
Extertal		
Silixen, Teichanlagen Bögerhof	03.04.2021	1 Ex. - Gesang, Tonaufnahme liegt leider nicht vor - (S.Plohmann)
Horn-Bad Meinberg		
Belle Industriepark Lippe/Regenrück.	01.05. – 11.05.	1 Ex. bis 2 Ex. - (R.Allington, C.u.M. Stolz, K.Brömelmeier)
Billerbeck, Angelpark	14.05. – 28.05.	1 Ex. - (C.Neumann, R.Rasche, U.Rasche, H.-J. Uffmann, U.Kuhlmann, M.Füller)
Buschkamp	24.05.2021	1 Ex. - (R.Allington)
Norderteich	24.05. – 04.06.	1 Ex. - (R.Allington)
südl. Siebenhügelkamp	24.07.2021	1 Ex. - (R.Allington)
Kalletal		
Aberg	01.05.2021	1 M A2 Gesang / Balz - (D.Marten)
Erder Südwest	08.05.2021	2 Ex. A2 - (A.Meister, B.Zimmermeyer, H.-J. Uffmann, H.Doht)
Herrengaben westl. Aberg	24.05.2021	1 M A2 Gesang / Balz - (D.Marten)
Kalletal Weseraue nordwestlich Varenholz	01.05.2021	1 M A2 - Erstgesang 2021, Gesang / Balz - (D.Marten)
	15.05.2021	1 M A2 Gesang / Balz - (D.Marten)
	24.05.2021	3 M A2 Gesang / Balz - (D.Marten)
Varenholz Abgrabung SW Fähre	01.05.2021	1 M A2 Gesang / Balz - (D.Marten)
Oerlinghausen		
Wistinghauser Senne (Gesamt)	30.05.2021	1 Ex. - (N.Madon)
Schieder-Schwalenbeg		
Herlingsburg Süd	01.05.2021	1 Ex. A2 - (J.Allnoch)

Rund um die Abgrabung an der Fähre in Varenholz konnte D.Marten am 24.05.2021 insgesamt 4 singende Feldschwirle dokumentieren. Dies ist die höchste Dichte singender Männchen im Kreisgebiet! Toll dass die Art auch abseits der Weseraue und des Norderteiches gehört werden konnte!

Schilfrohrsänger (*Acrocephalus schoenobaenus*)

Horn-Bad Meinberg		
Norderteich	01.05.2021	1 Ex. - Mit Tonaufnahmen. Hat nicht dauerhaft gesungen und war nur sehr kurz zu sehen - (R.Allington)
Lage		
Zuckerteiche	30.07.2021	1 Ex. - Im Disput mit zwei Teichrohrsängern - (D.Lerche)

Nachdem 2020 bereits ein singendes Männchen am Norderteich sogar bis in die Brutzeit beobachtet werden konnte, gibt es auch für 2021 von hier einen Nachweis. Leider war der Vogel nur kurz anwesend – trotzdem eine tolle Beobachtung! Auch an den Zuckerteichen konnte die Art im zweiten Jahr in Folge dokumentiert werden!

Sumpfrohrsänger (*Acrocephalus palustris*)

Bad Salzuflen		
Golfplatz bis Salzetal	22.05. – 24.05.	2 Ex. bis max. 3 Ex.- (M.Schulte, L.Schulte)
Werl	14.05.2021	1 Ex. - (T.Thiemann)
Blomberg		
Dalborn Ost	30.05.2021	1 Ex. - (H.Sonnenburg)
Drawenberg	04.06.2021	1 Ex. - (C.u.M. Stolz)
Hagendonop Nord	03.06.2021	1 Ex. - (D.Lerche)
Istrup Nordwest	24.05.2021	1 Ex. - (C.u.M. Stolz)
Mossenbergring	24.05.2021	> 2 Ex. - (C.u.M. Stolz)
Detmold		
Remmighausen, nordöstl.	07.06. – 20.06.	1 Ex. - (J.Leaute, M.Falkenberg)
Distelbruch Nordwest	20.06.2021	1 Ex. - (M.Falkenberg)
Niederschönhagen	23.05.2021	> 2 Ex. - (C.u.M. Stolz)
Remmighausen Ost	07.06. 17.06.	1 Ex. - (T.Rinaud, H.Doht)
Rödinghausen Süd	15.06.2021	2 Ex. - (S.Häcker)
Spork-Eichholz	01.06.2021	1 Ex. - Refertrift - (S.Häcker)
	06.06.2021	1 Ex. - (S.Häcker)
Trophagen Ost	11.06.2021	1 Ex. - (T.Rinaud)
Waldheide Nord	24.05.2021	1 Ex. - (B.Milde)
Dörentrup		
Betzen Nord	24.05.2021	2 Ex. - (E.Schafmeister)
Humfeld Süd	12.05. - 04.06.	~ 4 Ex. - (E.Schafmeister)
Horn-Bad Meinberg		
Bellenberg Nord	16.05.2021	1 Ex. - (T.Karwinkel)
	30.05.2021	1 Ex. - (U.Kuhlmann)
Billerbeck, Angelpark	28.05.2021	1 Ex. - (M.Füller)
Norderteich / Biotopkomplex	17.05. – 26.06.	rglm. 1 Ex. - (R.Allington, U.Kuhlmann, A.Haskamp, M.Bogenschütz, D.Allenstein, M.Falkenberg)
Buschkamp	03.06.2021	3 Ex. - (R.Allington)
Horn Ost	03.06.2021	1 ad. - (W.Maas)
Horn Vierstädtshöfen	29.05.2021	1 Ex. - (W.Maas)
Stinkebrink	26.06.2021	1 Ex. - (R.Allington)
Kalletal		
Tiefental	27.06.2021	1 M - singend - (R.Schulz)
Varenholz, Abgrabungsgebiet nördl.	24.05.2021	1 Ex. - (M.Falkenberg)

Varenholz Herrengaben westl. Aberg	24.05.2021	1 M Gesang / Balz - (D.Marten)
Varenholz, Schloss-See (Wasserski-See)	24.05.2021	2 Ex. - (M.Falkenberg)
Stemmer See	24.05.2021	2 Ex. - (M.Falkenberg)
Weseraue nordwestlich	24.05.2021	4 M Gesang / Balz - (D.Marten)
Asendorf, Auf der Lacke	27.06.2021	2 M - singend - (R.Schulz)
Langenholzhausen, am Luhbach	28.05.2021	1 M - singend - (R.Schulz)
Talle, Eichhof	30.04.2021	2 M - singend, mehrfach gehört - (R.Kruse)
Talle, Niederntalle	30.04.2021	3 M - singend, mehrfach gehört - (R.Kruse)
Varenholz Abgrabung SW Fähre	16.05. - 11.06.	rglm. 1 Ex. bis max. > 2 Ex. singend - (D.Marten, J.Hadasch, M.Falkenberg)
Lage		
Lage Niewald	20.06.2021	1 Ex. - (M.Falkenberg)
Zuckerteiche	06.06. - 11.07.	rglm. 1 Ex. bis max. 3 Ex. (A.Meister, D.Lerche, T.Garczorz, J.Hadasch)
Lemgo		
Bentrup	08.06.2021	1 Ex. - (D.Lerche)
Lagesche Str./Detmolder Weg	30.05.2021	1 Ex. - (D.Lerche)
Linnebach südlich Kläranlage	03.07.2021	1 Ex. Gesang / Balz - (M.Benteler)
Matorf West	30.05.2021	2 Ex. B3 - (D.Lerche)
Lügde		
Emmerwiesen	13.06.2021	1 Ex. - (T.Allnoch)
Sabbenhausen Nordwest	11.06.2021	1 Ex. - (M.Füller)
Schieder-Schwalenbeg		
Emmerumflut und Schiedersee	30.05. - 07.06.	1 Ex. bis max 4 Ex. - (K.Höwing)
Schlagen		
Schlagen Mitte	10.06.2021	1 Ex. - (M.Füller)

Teichrohrsänger (*Acrocephalus scirpaceus*)

Bad Salzuflen		
Hartigsee gesamt	08.05.2021	1 Ex. - (S.Merse)
Blomberg		
Siebenhöfen	28.05.2021	1 Ex. - (C.u.M. Stolz)
Detmold		
Rödinghausen Süd	13.05.2021	1 Ex. - singt aus dichtem Gebüsch - (S.Häcker)
Horn-Bad Meinberg		
Belle, Regenrück.	29.05 - 30.05.	> 1 Ex. - (C.u.M. Stolz, K.Brörmelmeyer)
Norderteich	24.04. - 30.05.	rglm. 3 - 4 Ex. max. 6 Ex. (R.Allington, I.Briegel, C.u.M. Stolz, M.Falkenberg, E.Müller, K.Brörmelmeyer, D.Lerche, G.Birnbaum, G.Klages, H.Doht, M.Jacobs, N.Madon, O.Gerke, R.Rasche, S.Häcker, U.Rasche, J.Thierfeldt, K.Brörmelmeyer, M.Bogenschütz, M.Gottschling, D.Allenstein, A.Schwickardi, J.Schwickardi, T.Christiansen,

		M.Ottensmann, M.Röttgen, R.Kulb, L.Schindowski, K.Brörmelmeyer, J.Homburg, A.Haskamp, M.Benteler)
Kalletal		
Varenholz, Gewässer s Kieswerk	24.05. – 11.06.	rglm. 1 M bis max. 2 M Gesang / Balz (D.Marten, M.Falkenberg, J.Hadasch)
Kalletal Varenholz, Schloss, See (Wasserski-See)	24.05.2021	1 Ex. A2 - (M.Falkenberg)
Varenholz, Stemmer See	13.05.2021	> 3 Ex. bis 5 M singend- (D.Lerche, M.Falkenberg, A.Bergmeier)
Lage		
Hellwege	10.05.2021	1 Ex. - kurz singend - (M.Falkenberg)
Sandabgrabung Hiddentrup	14.05. – 18.06.	> 1 Ex. A2 - (G.Birnbaum, J.Hadasch, M.Falkenberg)
Zuckerteiche gesamt	13.05. – 22.08.	rglm. 2 – Ex. max. 7 Ex. – am 04.07.2021 > 2 ad. / 3 1. KJ / dj. C12 - (T.Garczorz, A.Meister, F.Morgenstern, D.Lerche)
Lemgo		
Brüntorf Nord	30.05.2021	1 Ex. - (D.Lerche)
Büllinghausen	01.05. – 21.05.	1 Ex. bis max 2 Ex. - 2 Sänger - (D.Lerche, F.Morgenstern)
Oerlinghausen		
Sandgrube Hassler	16.06.2021	1 Ex. A2 - (D.Lerche)
Schieder-Schwalenbeg		
Klärteiche	15.05.2021	1 Ex. - (K.Höwing)
Schiedersee, Nordufer	15.05. - 09.07.	1 Ex. – max. 3 Ex. - (K.Höwing, C.u.M. Stolz, M.Füller)
Schiedersee, Südufer	29.04. – 15.05.	1 Ex. - 5 Ex. - (K.Höwing)

Drosselrohrsänger (*Acrocephalus arundinaceus*)

Horn-Bad Meinberg		
Norderteich	13.05 – 03.06.	rglm. 1 Ex. singend (M.Jacobs, R.Rasche, T.Linke, U.Rasche, A.Schwickardi, F.Hirschauer, K.Brörmelmeyer, M.Gottschling, N.Stanik, D.Allenstein, H.Petersen, M.Bogenschütz, D.Allenstein, T.Christiansen, U.Kuhlmann, M.Ottensmann, C.u M. Stolz, M.u.J. Pfenningschmidt)

Der erste Nachweis seit 2015, als der Drosselrohrsänger Mitte Mai ebenfalls am Norderteich beobachtet werden konnte. Davor zuletzt 2008 in Heipke. Der Drosselrohrsänger ist eine überaus seltene Art, die in Lippe sporadisch nur alle paar Jahre mal auftaucht!

Gelbspötter (*Hippolais icterina*)

Bad Salzuflen		
Gut Gronhof	27.06.2021	1 Ex. - (J.Heimann u. B.Och)
Hellerhausen	30.05.2021	1 Ex. - (J.Heimann u. B.Och)
NSG "Holzhauser Bruch"	13.05.2021	1 Ex. - (I.Briegel)
Blomberg		
Brüntrup Nord	19.06.2021	1 Ex. - (C.u.M. Stolz)
Brüntrup Süd	19.06.2021	1 Ex. - (C.u.M. Stolz)
Istrup Südost	28.05.2021	1 Ex. - (C.u.M. Stolz)
Dalbörn Fischteiche	30.05. – 27.06.	1 Ex. - seit Tagen hier zu hören - (H.Sonnenburg)

Detmold		
Rödinghausen Süd	28.05.2021	1 Ex. - (D.Lerche)
Horn-Bad Meinberg		
Belle, Industriepark Lippe	11.07.2021	2 Ex. - (K.Brömelmeier)
Billerbeck bis Entenkrug	13.05.2021	1 M - (E.Müller)
Billerbeck, Angelpark	29.06.2021	1 M - Sehr ausdauernd singend - (E.Müller)
Kurpark	03.06.2021	1 ad. - (W.Maas)
Niederheesten	16.05. - 26.06.	1 Ex. - (U.Kuhlmann, J.Hadasch)
Norderteich	13.05. – 05.06.	1 M - (E.Müller, U.Kuhlmann, R.Allington)
südl. Siebenhügelkamp	19.06.2021	3 Ex. - 2 sing. Ex. - (R.Allington)
Vahlhausen	10.07.2021	1 Ex. C14b - (R.Allington)
Kalletal		
Langenholzhausen, Rotenberg	24.05.2021	1 Ex. - (I.Briegel)
Varenholz, Gewässer w Kieswerk	24.05.2021	1 Ex. - (M.Falkenberg)
Varenholz, Schloss-See (Wasserski-See)	24.05.2021	1 Ex. - (M.Falkenberg)
Lage		
Heiden Südwest	02.07.2021	1 Ex. - (M.Füller)
Pottenhausen Nord	06.06.2021	1 Ex. - (P.Niemann)
Lemgo		
Luherheide Nord	08.06.2021	1 Ex. - (D.Lerche)
Voßheide, Resiek	03.06.2021	1 Ex. - (D.Lerche)
Leopoldshöhe		
Asemissen Nordwest	20.05.2021	1 Ex. - (M.Ottensmann)
Oerlinghausen		
Merkslohberg bis Fresenberg	24.05.2021	1 Ex. - (B.Meier-Lammering)
Schieder-Schwalenbeg		
Wöbbel Ost	29.05.2021	1 ad. - (W.Maas)
Wöbbel Südwest	24.06.2021	1 ad. - (W.Maas)

Wintergoldhähnchen (*Regulus regulus*)

Das Wintergoldhähnchen, ein typischer Bewohner des Nadelwaldes wurde trotz des massiven Rückgangs der Fichtenbestände in weiten Teilen des Kreises (59 Beobachtungen) gemeldet. Aus dem Jahr 2020 lagen jedoch noch 113 Meldungen vor. Ob es sich wirklich um einen Rückgang der Art handelt, oder ob Veränderung der Meldungen auf eine geringe Beobachtungsdichte zurückzuführen sind, wird sich in den kommenden Jahren zeigen.

Sommergoldhähnchen (*Regulus ignicapilla*)

Das Sommergoldhähnchen wurde im Jahr 2021 insgesamt 45-mal gemeldet. Gab es im Jahr 2020 mit 93 Meldungen einen Höchststand – so waren es 2018 nur 25 Meldungen. Wie die Anzahl der Beobachtungen vor dem Hintergrund des Nadelforst Rückgangs zu bewerten ist, wird sich in den kommenden Jahren zeigen.

Star (*Sturnus vulgaris*)

Ansammlungen ab 200 Ex.

Detmold		
Remmighausen Ost	06.06.2021	~ 250 Ex. - (A.Meister)
Dörentrup		
Humfeld	12.08.2021	> 400 Ex. - Auf frisch gemähtem Rasen - (E.Schafmeister)
Teichanlage Schäfer	31.08.2021	~ 250 Ex. - Fliegender Scharm - (E.Schafmeister)
Oelentrup	16.07.2021	~ 500 Ex. - Schwarm überfliegt im Tiefflug immer wieder den gegrubberten Acker - (E.Schafmeister)
Vogtskamp	07.09.2021	> 500 Ex. - (E.Schafmeister)
Horn-Bad Meinberg		
Norderteich	23.03.2021	~ 5000 Ex. B3 - starkes, bemerkenswertes Aufkommen - (U.Kuhlmann)
	18.05.2021	~ 600 Ex. - Gegen Abend fielen Massen an Staren zum Schlafen in das Schilf und Weidenbestände am Wasser ein. Schlaf / Sammelplatz - (P.Niemann)
Kalletal		
Weseraue nordwestlich Varenholz	14.03.2021	~ 200 Ex. - (F.Bludau)
Lage		
Müssen Ost	23.03.2021	> 260 Ex. - (I.Beermann)
Zuckerteiche gesamt	20.06.2021	~ 200 Ex. - (T.Garczorz)
	24.06.2021	~ 200 Ex. - (T.Garczorz)
	30.06.2021	> 500 Ex. - (J.Hadasch)
	04.07.2021	~ 300 Ex. - (T.Garczorz)
	16.09.2021	~ 200 Ex. - soweit einsehbar - (M.Falkenberg)
Schutzacker Sülterheide/Zuckerteich	08.09.2021	~ 300 Ex. - auf Hochspannungsleitung - (F.Morgenstern)
Lügde		
Lügde Mitte	20.08.2021	~ 200 Ex. - (A.Matthias)
Schieder-Schwalenbeg		
Schiedersee	18.11.2021	~ 200 Ex. - Seeüberflug von O nach W 16.35 h - (K.Höwing)

Die Schlafplätze an denen sich die Stare vor ihrem Zug gen Süden versammeln, liegen meist in Gewässernähe. Die größte Ansammlung konnte U.Kuhlmann am Norderteich beobachten. Ein tolles und beeindruckendes Schauspiel, das an frühere Zeiten erinnert, als der Norderteich als Massenschlafplatz des Stares überregional bekannt war.!

Wasseramsel (*Cinclus cinclus*)

Bad Salzuflen		
Gut Gronhof	04.06. – 19.09.	1 Ex. - (T.Thiemann)
Innenstadt / Kurpark	26.01. – 13.11.	rglm. 1 Ex. bis max. 1/1 fütternd - 2 Jungtiere Nahrung suchend (S.Merse, I.Briegel, J.Roosmar, M.Klocke, J.Podgorski)
Schötmar Mitte	11.06. – 02.07.	1 Ex. C13a - (J.Heimann)
Stadtwald bei Loose	24.05.2021	1 Ex. - (M.Schulte)
UWZ Heerser Mühle	02.03. - 04.12.	rglm. 1-2 Ex. bis max. 1/1 - sammeln Nistmaterial und fliegen damit den Nistplatz an – mind. 1 flüggies Jungtier (S.Chotty, U.Rasche, M.Ottensmann, A.Meister, S.Waldherr, F.Fester, N.Schäfer-Nolte, J.Podgorski)
Werler Feld	01.09.2021	1 Ex. - (B.Milde)
Wülferlieth	27.12.2021	1 Ex. - (T.Meyer)

Blomberg		
Holstenhöfen	24.02.2021	2 Ex. - (C.Funke)
Detmold		
Ameide/Schlosspark/ Schlossgraben	09.01. – 26.03.	rglm. 1 Ex. - Werre Weerthplatz, singend am Wallgraben (S.Häcker, H.Sonnenburg, J.Brüggeshemke)
Berlebeck Süd	29.06.2021	1 Ex. - (D.Neubauer)
Bereich Innenstadt Süd, Obere Mühle	20.04. – 04.05.	rglm. 2 Ex. 1/1 - Kopula knapp 100m vom Nest entfernt (J.Brüggeshemke, M.Röttgen, E.Müller, A.Leistikow, S.Häcker)
Meschensee	02.04.2021	2 Ex. B3 - Werre unterhalb Brücke - (B.Milde)
Donoper Teich	31.08.2021	1 Ex. - (A.Windoffer)
Horn-Bad Meinberg		
Lippischer Velmerstot	24.10.2021	1 Ex. - im oberen Silberbachtal (J.Zapp)
Kalletal		
Langenholzhausen	02.12.2021	1 Ex. - (F.Gärtner)
Lage		
Windhof	08.05.2021	1 Ex. - (D.Metzger)
Lemgo		
Schloss Brake und Bierweg	23.03. – 09.05.	rglm. 2 Ex. – (D.Lerche, S.Caspersmeier, J.Zapp, E.Schafmeister, C.Meier)
Lügde		
Mühlbach	28.02.2021	2/2 - (T.Allnoch, K.Höwing)
Lügde Elbrinxen Nord	11.02.2021	1/1 - (J.Allnoch, K.Höwing)
Oerlinghausen		
Dalbker Str. 126	09.12.2021	1 Ex. nahrungssuchend - (C.Venne)

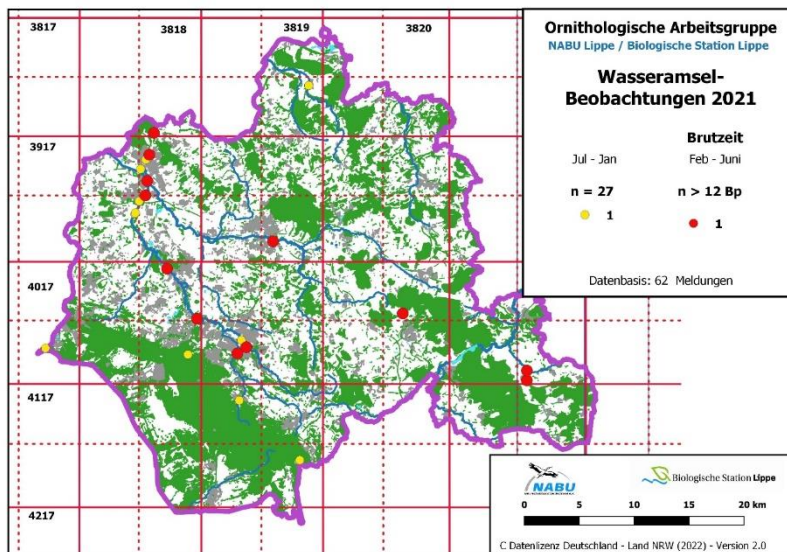

Die Wasseramsel ist vor allem entlang der Werre und der Bega gemeldet worden. Sie dürfte jedoch weiterverbreitet sein, als es die Karte darstellt. Es ist davon auszugehen, dass weitere Fließgewässer, vor allem die schnell fließenden Oberläufe besiedelt sind.

Ringdrossel (*Turdus torquatus*)

Detmold		
Schönemark bis Lenstrup	13.04.2021	1 M - (S.Häcker)
Dörentrup		
Sibbentrup	24.04.2021	1 M - 13 Uhr. Singt zeitweise. Nach einer Stunde weiter gezogen - (M.Füller)
Horn-Bad Meinberg		
Bellenberg Nord	24.04.2021	1 M - (W.Maas)

Mönkeberg	16.04.2021	2 M - (W.Maas)
Kalletal		
Asendorf, Sturheide	23.04.2021	1 Ex. - (J.Fleischfresser)
Henstorf, Langendahl	17.04.2021	2 M Nahrung suchend - (J.Heimann u. B.Och)
Lüdenhausen nordöstl.	08.04.2021	1 M - (J.Fleischfresser)
Oerlinghausen		
Sandgrube Hassler / Barkhauser Berge	13.04. – 16.04.	1 Ex. bis max. > 2/1 - eventuell noch eine vierte, jedoch zu schnell in Kiefer geflogen - (A.Leistikow, A.Meister)

Erneut zahlreiche Nachweise! Dieses Jahr auch abseits der bekannten Gebiete Kempener Hochfläche und Detmold Remmighausen / Schönemark. Ein genauer Blick durch das Fernglas im April lohnt sich! Vielpersprechend sind umgebrochene Ackerflächen und kurzrasige Wiesen und Weiden.

Wacholderdrossel (*Turdus pilaris*)

Ansammlungen ab 75 Ex., besondere Beobachtungen, Brutnachweise mehrerer Individuen

Augustdorf		
Ruine Lopshorn	01.01.2021	~ 75 Ex. - (M.Falkenberg)
Bad Salzuflen		
Kurpark	15.05.2021	7 Ex. C16 - (D.Stölting)
Steinheide	24.03.2021	~ 75 Ex. NW ziehend - (J.Heimann u. B.Och)
Blomberg		
Biotopverbund	30.03.2021	~ 120 Ex. - (C.Stolz)
Dalborn West	15.01.2021	> 100 Ex. - Mehrere überfliegende Trupps von 2 bis ~ 30 Ind. überfliegend (kein / nicht sicherer Zug) - (L.Schindowski)
Feuchtgebiet Königsbach	10.01.2021	~ 80 Ex. - (C.u.M. Stolz)
Altendonop Nordost	12.05.2021	> 2 Ex. A1 - nur noch 2! als Brutvogel wohl (fast) weg - (J.Heimann u. B.Och)
Detmold		
Remmighausen, nordöstl.	19.04.2021	> 120 Ex. - (S.Häcker)
Ameide/Schlosspark/Schlossgraben	01.06.2021	9 Ex. C12 – Bezirksregierung auf Rasen ad. + juv. - (S.Häcker)
Hiddeser Berg bis Schanze	24.01.2021	> 115 Ex. - 2 + ~ 70 überfliegend + ~ 45 überfliegend - (M.Falkenberg)
Spork-Eichholz	23.01.2021	> 160 Ex. - auf Acker - (S.Häcker)
Kalletal		
Weseraue nordwestlich Varenholz	12.01.2021	~ 100 Ex. Nahrung suchend - (J.Hadasch)
Lage		
Hardissen Nord	03.04.2021	> 80 Ex. - (J.Hadasch)
Lügde		
Pyrmonter Wiesen	11.01.2021	~ 150 Ex. - (A.Matthias)
Schieder-Schwalenbeg		
Schloßpark	16.06.2021	1/1 - attackieren Krähe, die Nestling im Schnabel hatte - (K.Höwing)
Lothe Nieseniederung	20.01.2021	~ 300 Ex. - (300x stationär) - (W.Maas)

Singdrossel (*Turdus philomelos*)

Winternachweise

Lemgo		
Büllinghausen Rahrebruch	01.01.2021	1 Ex. - (J.Zapp)

Rotdrossel (*Turdus iliacus*)

Ansammlungen ab 50 Ex.

Bad Salzuflen		
Quentsiek	16.10.2021	~ 20 Ex. - (T.Garczorz)
Voßhagen, östl.	25.03.2021	> 130 Ex. NO ziehend - (J.Heimann u. B.Och)
Barntrup		
Stadtwald Nordwest	20.03.2021	> 60 Ex. überfliegend (kein / nicht sicherer Zug) - (J.Hadasch)
Blomberg		
Biotopverbund	30.03.2021	~ 20 Ex. - (C.Stolz)
Brüntrup Nord	13.03.2021	~ 35 Ex. Nahrung suchend - (C.Stolz)
Detmold		
Eichholz	26.03.2021	~ 20 Ex. - (S.Häcker)
Hiddeser Berg bis Schanze	20.03.2021	> 42 Ex. - ziehend - (M.Falkenberg)
	06.04.2021	~ 20 Ex. - (M.Falkenberg)
	20.10.2021	~ 40 Ex. - ziehend - (M.Falkenberg)
	23.10.2021	> 29 Ex. - überwiegend ziehend - (M.Falkenberg)
Horn-Bad Meinberg		
Beller Holz Süd	23.10.2021	~ 80 Ex. - (U.Kuhlmann)
Biotopkomplex SW Norderteich	21.03.2021	> 20 Ex. - (20 x fliegend) - (C.u.M. Stolz)
	26.03.2021	> 70 Ex. - (U.Kuhlmann)
	24.10.2021	> 100 Ex. - Durchzug - (U.Kuhlmann)
Vahlhausen	01.04.2021	~ 30 Ex. - (R.Allington)
Kalletal		
Varenholz, Kirchberg	09.04.2021	~ 150 Ex. - viele singend - (M.Falkenberg)
Wolfskule Süd	18.04.2021	> 120 Ex. Nahrung suchend - (J.Heimann u. B.Och)
Lage		
Hörste	11.04.2021	~ 20 Ex. - 5 + ~15 - (M.Falkenberg)
Lückhausen	24.03.2021	> 90 Ex. rastend / ruhend - (J.Heimann u. B.Och)
Müssen Abgrabung Nord Schwemmkegel	19.03.2021	~ 200 Ex. - In dem kleinen Kiefernwald - (D.Stölting)
Lemgo		
Leese Ost	27.03.2021	30 Ex. - (F.Gärtner)
Oerlinghausen		
Wistinghauser Senne West	21.03.2021	100 Ex. - Ziehend Richtung Norden - (N.Madon)
Schlangen		
Haustenturm, nordwestl.	20.03.2021	~ 30 Ex. - (C.Stolz)
Haverkampsee	20.03.2021	~ 50 Ex. - (C.Stolz)

Grauschnäpper (*Muscicapa striata*)

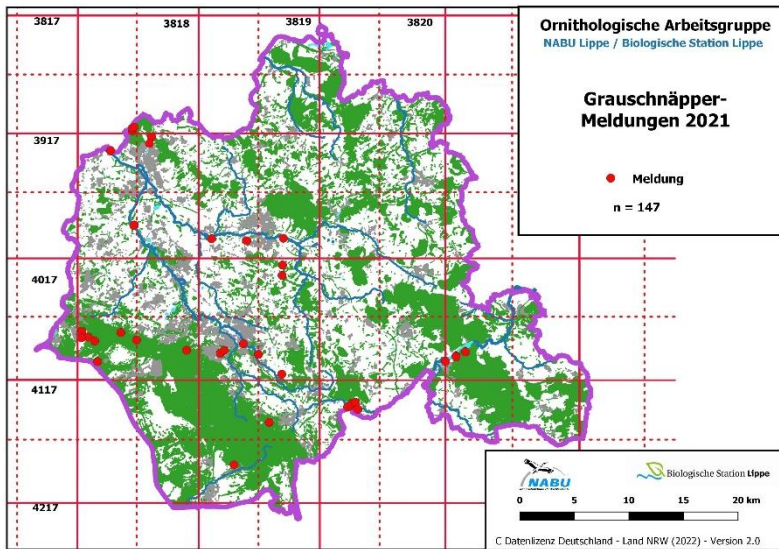

Es liegen 147 Beobachtungen zum Grauschnäpper vor. Ein Verbreitungsschwerpunkt, oder eine Bindung an einen bestimmten Lebensraumtypen ist anhand der Verbreitungskarte nicht zu erkennen.

Trauerschnäpper (*Ficedula hypoleuca*)

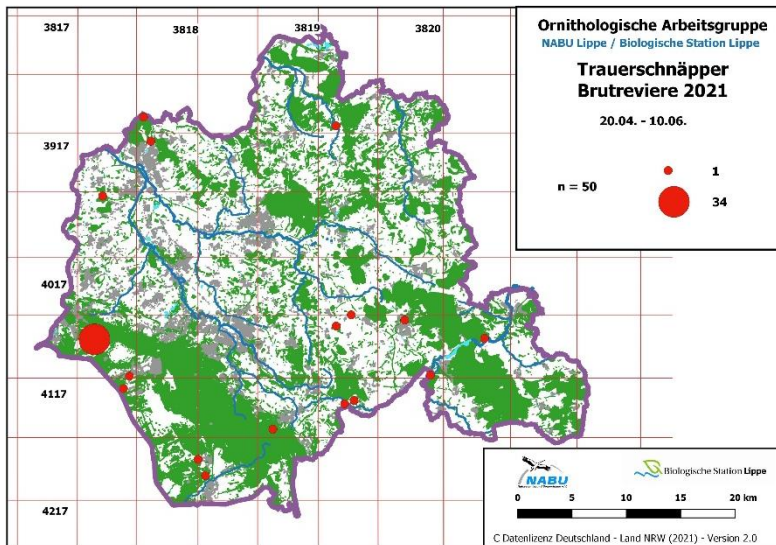

Das Hauptvorkommen des Trauerschnäppers liegt südlich des Teutoburger Waldes in Oerlinghausen und Augustdorf. Im Bereich der Koppeln des Beweidungsprojektes gibt es dort insgesamt ca. 60 Reviere – Mitteilung D.Grote.

Nachdem es 2020 keine Nachweise mehr im Beller Holz und im Schwalenberger Wald - einst sichere Adressen für diese Art - gab, wurden 2021 erfreulicher Weise wieder Trauerschnäpper im Randbereich des Schwalenberger Waldes gemeldet.

Braunkehlchen (*Saxicola rubetra*)

Bad Salzuflen		
Abgrabung W Sylbacher Str.	19.08.2021	1 wf. Nahrung suchend - (T.Garczorz)
Detmold		
Lenstrup	01.05.2021	1 Ex. - (S.Häcker)
Remmighausen, nordöstl.	31.08.2021	> 4 Ex. - (D.Horstmann)
Dörentrup		
Dörentrup Betzen Nord	26.04.2021	1 Ex. - (E.Schafmeister)
Horn-Bad Meinberg		

Belle, Industriepark Lippe	25.04.2021	2 Ex. B3 - (K.Brörmelmeyer)
	28.04.2021	> 5 Ex. B3 - (K.Brörmelmeyer)
	04.05.2021	1/1 B3 - (K.Brörmelmeyer)
	09.05.2021	4Ex. - (C.u.M. Stolz)
Kalletal		
Asendorf	27.04.2021	2 Ex. - (J.Fleischfresser)
Abgrabung SW Fähre	01.05.2021	1 M - (D.Marten)
Lage		
Heiden Südost	08.05.2021	1 Ex. A1 - (L.Schulte)
Zuckerteiche Schutzacker Sülterheide	01.05.2021	1 Ex. - (B.Milde, M.Falkenberg)
	03.05.2021	2 Ex. - (E.Schlieker)
	06.06.2021	1 Ex. A1 - (A.Meister)
	22.08.2021	> 5 Ex. Nahrung suchend - (T.Garczorz)
	28.08.2021	1 Ex. - (E.Schlieker)
	01.09.2021	> 2 Ex. - (S.Brockmeyer)
Lemgo		
Gewerbegebiet Lieme Westteil	05.05.2021	1 Ex. - (D.Lerche)
Strang	18.09.2021	1 Ex. - (J.Heimann u. B.Och)
Lügde		
Blankenburg, Stadtholzfelder	19.09.2021	3 Ex. - (K.Höwing)

In Lippe, wie in so vielen anderen Gebieten auch, leider nur noch auf dem Zug zu beobachten. Die Beobachtung von A.Meister im Juni an den Zuckerteichen ist ungewöhnlich, da die Art im Frühjahr meist nur bis in den Mai zu beobachten ist.

Schwarzkehlchen (*Saxicola rubicola*)

Augustdorf		
Sennebereich südwestlich Kribbentor	18.04.2021	2 Ex. – 1/1 - (M.Falkenberg)
Stapellager Senne Nord	31.01.2021	1 Ex. - (A.Jalass, W.Hartweg)
Bad Salzuflen		
Abgrabung W Sylbacher Str.	19.08.2021	1/2 Nahrung suchend - (T.Garczorz)
Hölsen	24.03.2021	1 M - (J.Heimann u. B.Och)
Blomberg		
Mossenberg	14.04. 18.04.	1 M bis 2 Ex. B3 - (R.Haase, C.u.M. Stolz)
Horn-Bad Meinberg		
Belle, Industriepark Lippe	22.04. – 25.04.	> 2 Ex. - (K.Brörmelmeyer)
Bereich südlich Fromhauser Straße	25.03. – 01.05.	1/1 B3 - (W.Maas)
Horn Nord	25.03.2021	1/1 B3 - (1x stationär, 1x stationär) - (W.Maas)
Kalletal		
Aberg	01.05.2021	1 M - (D.Marten)
Varenholz, Abgrabung SW Fähre	09.04. -24.05.	1/1 B7 - (D.Marten, M.Falkenberg)
Lage		
Sülterheide S Zuckerteiche	24.03. – 10.10.	rglm. 1/1 Ex. die vermutlich im Bereich der Zuckerteiche gebrütet haben. Zur Zugzeit bis max. 2/1 Ex. - (T.Garczorz, E.Schlieker, J.Hadasch, B.Milde, F.Morgenstern, D.Neubauer, A.Meister)
Lügde		

Emmerwiesen	28.03.2021	1 W - (T.Allnoch)
Oerlinghausen		
Sandgrube Hassler / Wistinghauser Senne/ Augustdorfer Dünenfeld	2021	8 Reviere – (D.Grote)
Schlangen		
Bohmsweg	11.06.2021	4 M nahrungssuchend - (H.G Festl)
Taubenteich	20.03.2021	1 M - (C.Stolz)

Während 2020 noch 4 BP in der Weseraue rund um das westliche Abgrabungsgewässer dokumentiert wurden, ist der Bestand dort 2021 auf nur noch 1 BP gesunken. Dies könne evtl. in Zusammenhang mit der Beweidung vor Ort stehen – (D.Marten).

Die größten Vorkommen wurden aus der Senne gemeldet. So gibt D.Grote für die Flächen des Beweidungsprojektes in der Wistinghauser Senne und dem Augustdorfer Dünenfeld insgesamt 8 Reviere an. In Schlangen konnte H.G.Festl 4 Nahrung suchende Männchen beobachten.

Nachtigall (*Luscinia megarhynchos*)

Bad Salzuflen		
Hartigsee gesamt	02.05. – 01.06.	1 Ex. bis max. ~ 3 Ex. – (S.Merse, T.Thiemann, J.Heimann u. B.Och, T.Garczorz, F.Morgenstern)
Hockeloch	16.05.2021	1 Ex. - (T.Thiemann)
Kompostwerk/ Abgrabung Hölsen	09.05. – 16.05.	1 Ex. - singend - (E.Schafmeister, D.Lerche, T.Thiemann)
NSG "In der Masch"	14.05.2021	1 – 2 Ex. - (T.Thiemann)
Schötmar Nord	06.05. – 02.06.	1 Ex. bis max. 2 M - (M.Bongards, M.Schulte)
Werreaue südlich Autobahn	14.05.2021	1 Ex. - (T.Thiemann)
Blomberg		
Südös	09.05. – 30.05.	1 Ex. - singend - (C.u.M. Stolz)
Brüntrup Eichholz	22.05.2021	1 Ex. - (C.u.M. Stolz)
Detmold		
Jerxer Heide	17.05.2021	1 Ex. - (J.Brüggeshemke)
Dörentrup		
Betzen Nord	04.06.2021	1 Ex. - singend: Seit Jahren mal wieder an diesem Standort - (E.Schafmeister)
Horn-Bad Meinberg		
Bad Meinberg Billerbeck	30.04.2021	1 Ex. - (U.Kuhlmann)
Norderteich	24.04. – 10.07.	rglm. 1 – 2 Ex. max. 3 Ex. – am 10.07. 1 imm. C12 - (R.Allington, U.Kuhlmann, I.Briegel, C.u.M. Stolz, K.Brörmelmeyer, M.Falkenberg, T.Thiemann, A.Jalass, W.Hartweg, D.Horstmann, G.Klages, U.Hoffmann) A.Hüske, H.Doht, K.Nottmeyer, M.Jacobs, N.Madon, O.Gerke, R.Rasche, T.Linke, U.Rasche, M.Bogenschütz, M.Gottschling, D.Allenstein, M.Benteler, M.Ottensmann, M.Röttgen, R.Kulb, H.Sonnenburg, M.Füller)
Kalletal		
Varenholz, Abgrabungsgebiet nördl.	15.05.2021	1 - 2 M Gesang / Balz - (D.Marten, D.Lerche, A.Matthias)
Varenholz, Gewässer s Kieswerk	01.05. – 24.05.	1 M A2 Gesang / Balz - (D.Marten)

Varenholz, Schloss-See (Wasserski-See)	13.05. – 24.05.	mind. 4 Sänger bis 8 M singend - (D.Lerche, M.Falkenberg, R.Schulz)
Kalletal Varenholz, Stemmer See	13.05. – 19.06.	> 7 Ex. - mind. 7 Sänger rund um den See (D.Lerche, M.Falkenberg, D.Marten, A.Bergmeier)
Varenholz Abgrabung SW Fähre	16.05.2021	> 1 Ex. - (D.Marten, J.Hadasch, M.Falkenberg)
Lage		
Pottenhausen Nord	06.06.2021	1 Ex. - (P.Niemann)
Sülterheide S Zuckerteiche	21.05.2021	1 Ex. - (F.Morgenstern)
Lemgo		
Bega Aue Kläranlage	09.05.2021	1 – 2 Ex. - singend - (E.Schafmeister)
Brake Stucken	31.05.2021	1 Ex. - mehrmals gehört. Wiese mit anliegendem Buschland und Bach. Revier (basierend auf mehreren Erfassungen) - (T.Stipp)
Gewerbegebiet Lieme Westteil	05.05. – 16.05.	1 Ex. bis max. 2 Ex. - (D.Lerche, T.Thiemann)
Ilsetal	03.05.2021	1 Ex. - (J.Zapp)
Lagesche Str./Detmolder Weg	30.05.2021	1 Ex. - (D.Lerche)
Leopoldshöhe		
Heipker See	02.05.2021	2 Ex. - (J.Heimann u. B.Och)
Mackenbreite	13.05.2021	1 Ex. - (F.Morgenstern)
Schieder		
Alter Regelweg	19.05.2021	1 Ex. - (K.Höwing)

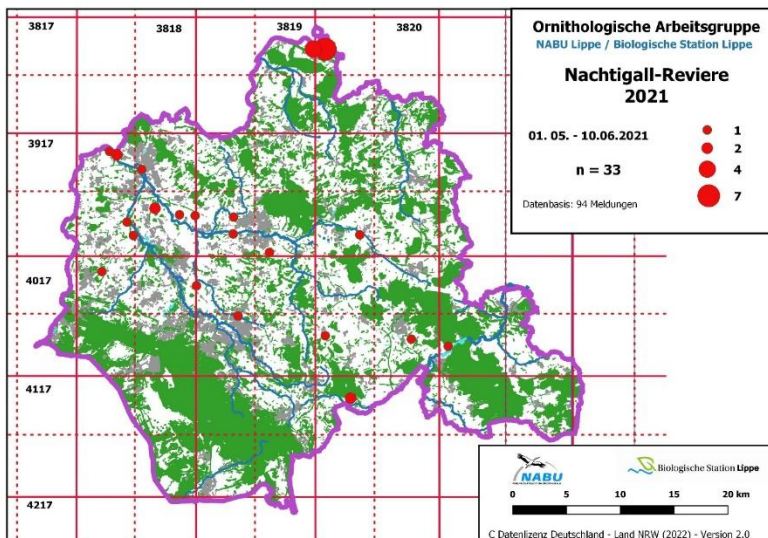

Das Verbreitungsbild der Nachtigall entspricht dem der letzten Jahre. Der Gesang ist vor allem entlang der Bega und der Werre zu hören. Ansonsten ist die Nachtigall schwerpunktmäßig rund um die Abtragungsgewässer in der Weseraue zu finden.

Blaukehlchen (*Luscinia svecica*)

Lage		
Zuckerteiche	19.08.2021	1 Ex. Nahrung suchend - (T.Garczorz)
	22.08.2021	1 Ex. - anderer Vogel als der vom 19.08. - (T.Garczorz)

T.Garczorz hatte das Glück, diesen überaus attraktiven Vogel auf dem Zug an den Zuckerteichen zu beobachten. Dabei konnte er innerhalb weniger Tage in dem Bereich zwei unterschiedliche Individuen ausfindig machen!

Hausrotschwanz (*Phoenicurus ochruros*)

Winternachweise

Detmold		
Rödinghausen Süd	08.11. – 08.11.	> 1 Ex. - 1/0 - (D.Horstmann, D.Lerche)
Innenstadt	09.11.2021	1 wf. – Kaiser-Wilhelm Hain, schnäppert in Lindenkronen - (S.Häcker)
Hakedahl	16.11.2021	1 Ex. - (D.Lerche)

Gartenrotschwanz (*Phoenicurus phoenicurus*)

Augustdorf		
NSG Oelbachtal mit Augustdorfer Dünenfeld	31.05.2021	>= 10 Ex. singend - (C.Finke)
Sennebereich südwestlich Kribbentor	18.04.2021	1 Ex. - singend - (M.Falkenberg)
Stapellager Senne Nord	12.06.2021	1 Ex. - (B.Zimmermeyer)
Bad Salzuflen		
Nienheide/Mittelreihe	30.04.2021	1 M Nahrung suchend - (T.Garczorz)
UWZ Heerser Mühle	26.04.2021	1 M - (F.Fester)
Blomberg		
Cappel Nordwest	08.05.2021	1 M - Garten M. - (F.Morgenstern)
Istrup Kläranlage	23.04.2021	2 Ex. - (C.u.M. Stolz)
Detmold		
Barkhausen	12.05.2021	1 M Gesang / Balz - (J.Heimann u. B.Och)
Berlebeck Mitte	21.04.2021	1 M Nahrung suchend - (R.Allington)
Hornoldendorf Nordwest	27.08.2021	1 W - (P.Coldwell)
Klüt	25.04.2021	1 Ex. - (E.Schlieker)
Kalletal		
Talle, Brinkhof	17.04.2021	1 M - (R.Kruse)
Lage		
Heiden Südost	13.04. – 08.05.	1 M - (L.Schulte)
Hellwege	21.04.2021	1 Ex. - (U.Rasche)
Stapelager Berge	12.06.2021	1 Ex. - (H.Doht)
Lemgo		
Büllinghausen	08.05.2021	1 M - (D.Lerche)
Oerlinghausen		
Wistinghauser Senne (Gesamt)	17.04. – 08.07.	> 13 M Gesang / Balz - (S.Brockmeyer, K.Nottmeyer, N.Sieker, N.Madon, D.Lerche, M.Ottensmann, B.Zimmermeyer, H.Doht, T.Rinaud, S.Häcker, G.Klages, H.Nebelsieck)

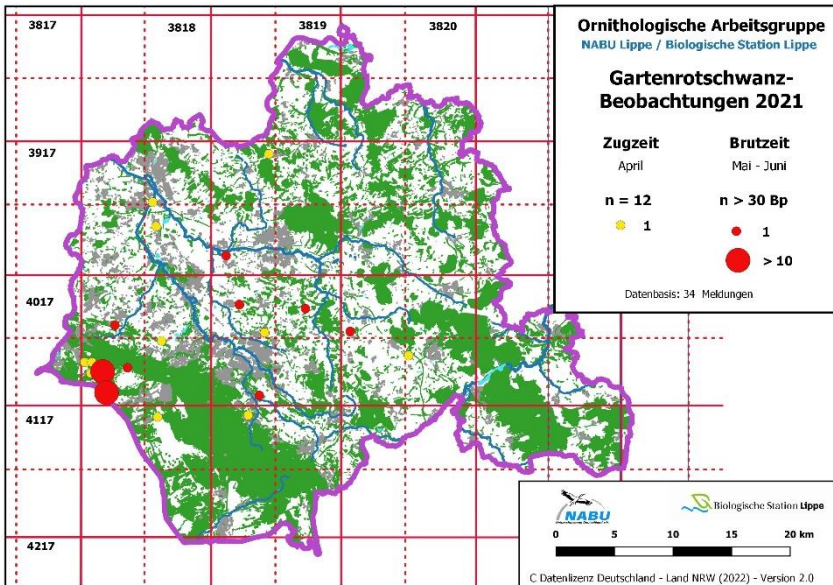

Das Hauptvorkommen des Gartenrotschwanzes liegt in dem Beweidungsprojekt in der Wistinghauser Senne und dem Augustdorfer Dünenfeld. In diesem Bereich gibt es insgesamt etwa 30 Reviere (D.Grote). Erfolgreiche Bruten sind nur aus der Senne bekannt. Von den wenigen zur Brutzeit festgestellten Individuen nördlich des Teutoburger Waldes liegen keine Informationen vor, ob diese auch tatsächlich gebrütet haben.

Steinschmätzer (*Oenanthe oenanthe*)

Bad Salzuflen		
Alt Holzhausen Nord	02.05.2021	> 12 Ex. - (T.Thiemann)
Holzhausen, Auf der Höchte	09.05. – 16.05.	2 Ex. bis max. ~ 10 Ex. Nahrung suchend - (T.Garczorz)
Quentsiek	26.04.2021	1 Ex. Nahrung suchend - (T.Garczorz)
Blomberg		
Wilbasen	10.04.2021	2 Ex. - (C.u.M. Stolz)
Detmold		
Remmighausen, nordöstl.	22.04. – 01.05.	1 Ex. bis max. 4 Ex. auf bestelltem Acker, neben Bach- und Schafstelzen - (S.Häcker)
Horn-Bad Meinberg		
Belle, Industriepark Lippe	06.05.2021	2 M - (W.Maas)
Bellenberg Nord	01.05.2021	4 Ex. - (K.Brörmelmeyer)
Kalletal		
Steinegge, westl.	01.05.2021	1 M Nahrung suchend - (J.Heimann u. B.Och)
Varenholz, Abgrabung SW Fähre	09.04.2021	1 Ex. - (M.Falkenberg)
	01.05.2021	1 M - (D.Marten)
Lage		
Lage Müssen	16.05.2021	1/2 - (L.Hollensteiner)
Lage Sandabgrabung Hiddentrup	23.04.2021	1 Ex. Nahrung suchend - (J.Hadasch)
Zuckerteiche/ Schutzacker Sülterheide	11.04. – 13.05.	bis max. 13 Ex. – (E.Schlieker, D.Lerche, T.Garczorz, B.Milde, M.Falkenberg)
	22.08. – 07.10.	1 Ex. – max.3 Ex. Nahrung suchend - (T.Garczorz, F.Morgenstern, D.Lerche)
Lemgo		
Gewerbegebiet Lieme Westteil	05.05.2021	1 Ex. - (D.Lerche)
Lieme West	02.05.2021	1 M Nahrung suchend - (J.Heimann u. B.Och)
Wiembecker Berg West	23.10.2021	1 Ex. - (D.Lerche)

Lügde		
Humberg	31.05.2021	1 Ex. - (K.Höwing)
Oerlinghausen		
Wistinghauser Senne West	23.04. – 12.05.	1 Ex. - (G.Klages - R.Kleinhagenbrock)

Feldsperling (*Passer montanus*)

Dörentrup		
Bega Südost	12.02. – 04.04.	20 Ex bis > 25 Ex. - (E.Schafmeister)
Vogtskamp	10.01. - 24.01.	20 Ex. bis 30 Ex. - An Futterstelle - (E.Schafmeister)
Horn-Bad Meinberg		
Wehren, Wällen und NSG "Sannenbruch"	10.01.2021	~ 20 Ex. - an Futterstelle - (K.Brörmeyer)
Leopoldshöhe		
Bexterhagen Ost	18.10.2021	~ 20 Ex. - stationär - (T.Garczorz)
Schieder-Schwalenberg		
Pottecke	05.08.2021	~ 40 Ex. - (K.Höwing)

Es liegen aktuell 72 Meldungen vor. Die Art scheint stark zurück zu gehen. Noch ist er in allen Gemeinden des Kreises vertreten. Größere Ansammlungen sind jedoch selten geworden! Die Entwicklung dieser Art sollte in den nächsten Jahren weiter beobachtet werden! Melden Sie gerne verstärkt Ihre Beobachtungen zum Feldsperling.

Baumpieper (*Anthus trivialis*)

Brutzeitbeobachtungen

Augustdorf		
Furlbachquellen	25.04.2021	1 Ex. - (A.Garthoff)
Sennebereich südwestlich Kribbentor	10.04.2021	1 Ex. - verhaltener Gesang - (M.u.J. Pfenningschmidt)
Stapellager Senne Südost	16.06.2021	1 Ex. - (T.Allnoch)
Detmold		
Bereich südlich ehem. Forsthaus Hartröhren	04.07.2021	1 M A2 - (E.Müller)
Hiddeser Berg bis Schanze	08.09.2021	11 Ex. - ziehend - (M.Falkenberg)
Kortewebelshals im Teutoburger Wald	04.07.2021	1 M A2 - (E.Müller)
Leistruper Wald Mitte	01.05. – 20.06.	2 Ex. - (S.Häcker)
Leistruper Wald Nord	01.05.2021	1 Ex. - (S.Häcker)
Dörentrup		
Steinbergplateau	02.05. – 28.05.	2 Ex. B3 - (L.Korbach, E.Schafmeister)
Extertal		
Stratenberg	02.05.2021	1 Ex. - (T.Rinaud)
Horn-Bad Meinberg		
Bellenberg Nord	24.04.2021	2 ad. - (W.Maas)
Biotopkomplex Norderteich	24.04.2021	1 Ex. - (R.Allington)
Buschkamp	16.05.2021	1 Ex. - (U.Kuhlmann)
Kalletal		
Hohenhausen, Kordhanken Berg	16.05.2021	1 M - singend - (R.Schulz)

Hohenhausen, Tieftal	27.06.2021	1 M - singend, - (R.Schulz)
Brosen Ost	28.04. – 02.05.	1 Ex. - (A.Barkow, M.Ottensmann, T.Rinaud)
Henstorf West	17.04.2021	1 Ex. - (J.Heimann u. B.Och)
Herbrechtsdorf südwestl.	28.04.2021	1 Ex. - (A.Barkow)
Selser Berg West	18.04.2021	1 Ex. - (U.Kuhlmann)
Wihupsberg	24.05.2021	1 Ex. - (H.Lippe)
Bavenhausen, Elend	29.06.2021	1 M - singend - (R.Schulz)
Niedermeien, östl. Ortsrand	08.05.2021	1 M - singend - (R.Schulz)
Niederntalle	05.05.2021	1 M - singend - (R.Kruse)
Lage		
Stapelager Berge	12.06.2021	1 Ex. A2 - (B.Zimmermeyer, H.Doht)
Sülterheide S	01.09.2021	> 1 Ex. - (S.Brockmeyer)
Zuckerteiche	16.09.2021	> 5 Ex. - ziehend - (M.Falkenberg)
Oerlinghausen		
Bereich Wistinghauser Senne / <u>Augustdorfer</u> Dünenfeld	2021	In dem gesamten Beweidungsprojekt gibt es ca. 80 Reviere – (D.Grote) (A.Meister, R.Kleinhagenbrock, K.Nottmeyer, S.Brockmeyer, G.Drosopoulos, M.Braun, D.Lerche, G.Klages, D.Allenstein, N.Madon, M.Ottensmann, T.Rinaud, B.Zimmermeyer, H.Doht, H.Martens)
Schlangen		
Haustenbecker Senne Nordwest	18.04.2021	2 Ex. A1 - singend, - (M.Falkenberg)
Kammersenne Ost	04.08.2021	1 Ex. - (M.Falkenberg)
NSG "Oesterholzer Bruch und Schwedenschanze"	09.05.2021	> 5 Ex. A2 - (A.Guelle)
Oesterholz West	25.04.2021	> 3 Ex. A2 - (U.Kuhlmann)

Das Hauptvorkommen des Baumpiepers liegt in Oerlinghausen und Augustdorf in den Bereichen des Beweidungsprojektes. Eine solche hohe Revierdichte ist in Lippe einzigartig. Der Baumpieper dürfte zumindest kurzzeitig von den großen Verlusten durch „Borkenkäfer“ und Sturm in den Wäldern profitieren. Als Bodenbrüter ist der Baumpieper neben offenen lichten Waldstrukturen vor allem auf lichte Bodenstellen angewiesen.

Wiesenpieper (*Anthus pratensis*)

Ansammlungen ab 10 Ex.

Detmold		
Remmighausen, nordöstl.	03.01.2021	~ 10 Ex. - aufgeregt um Turmfalken - (S.Häcker)
	13.04. – 20.04.	>10 Ex. bis max. 50 Ex. in Rapsfeld - (S.Häcker)
Dörentrup		
Sibbentrup	24.04.2021	~ 10 Ex. - (M.Füller)
Lage		
Heiden Acker Helweghof	21.04.2021	~ 30 Ex. - (M.Füller)
Zuckerteiche	17.10.2021	~ 10 Ex. - südliche Brachfläche, Nahrung suchend - (T.Garczorz)
Lemgo		
Bentrup	04.04.2021	~ 20 Ex. - Durchzug - (D.Lerche)

Es liegen leider keine Brutnachweise des Wiesenpiepers mehr vor! Die letzten Reviere werden von D.Grote 2013 in der Wistinghauser Senne und der Sandgrube Hassler angegeben. Durch das Beweidungsprojekt hat sich der Lebensraum für diese Art in diesem Bereich verbessert, es ist zu hoffen ist, dass es dort in Zukunft möglicher Weise wieder eine Brut gibt!?

Bergpieper (*Anthus spinoletta*)

Lage		
Zuckerteiche	10.10.2021	1 Ex. - am Gewässerrand Nahrung suchend (Becken Südwest/Wasserstand niedrig) (T.Garczorz)
	28.11.2021	1 Ex. - mittlerer Wasserstand, Nahrung suchend - (T.Garczorz)



Die Zuckerteiche scheinen für diese Art ein beliebtes Rastgebiet zu sein, hier tauchen fast jedes Jahr einzelne Individuen dieser Art auf.

Foto: T.Garczorz

Schafstelze (*Motacilla flava flava*)

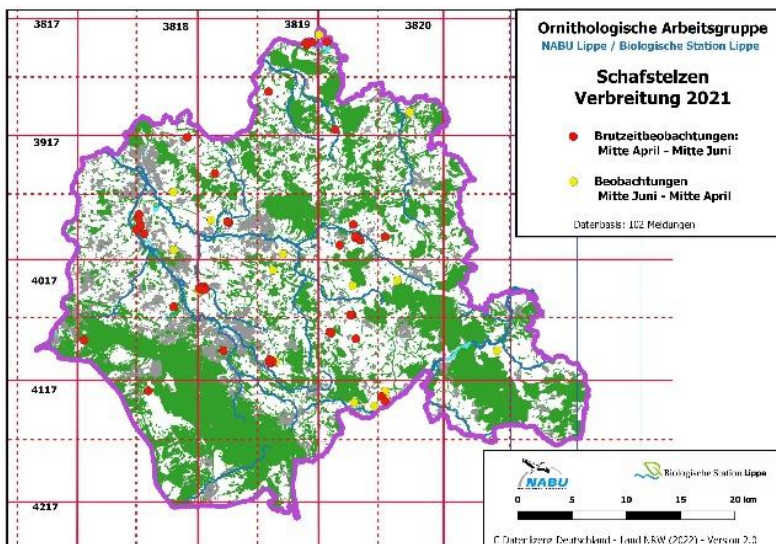

Ursprünglich war die Schafstelze vor allem in Feuchtwiesen anzutreffen. Heute ist sie auch auf ausgedehnten Ackerschlägen zu finden auf denen Hackfrüchte und Getreide angebaut werden. Die Schafstelze scheint die Tieflagen bevorzugt zu besiedeln

Thunbergschafstelze (*Motacilla flava thunbergi*)

Bad Salzuflen		
Alt Holzhausen Nord	01.05.2021	1/1 Nahrung suchend - (T.Garczorz)
Holzhausen, Auf der Höchte	09.05.2021	> 3 Ex. Nahrung suchend - (T.Garczorz)

Demold		
Remmighausen, nordöstl.	01.05.2021	1 Ex. - (S.Häcker)
Lage		
Zuckerteiche	13.05.2021	1/1 - (T.Garczorz)
	21.05.2021	4 Ex. - (F.Morgenstern)
	28.05.2021	2 Ex. - (D.Lerche)

Die Thunbergschafstelze, als Unterart der Schafstelze konnte im dritten Jahr in Folge in Lippe beobachtet werden. Diese Unterart der Schafstelze ist vor allem in Nordskandinavien verbreitet und kann bei uns mit Glück auf dem Zug beobachtet werden.

Erkennungsmerkmale: Scheitel und Nacken dunkel bleigrau, Ohrdecken grauschwarz, ohne weißen Überaugenstreif, oder mit nur kurzem Fleck in Augennähe (L. Svensson 2011)

Gebirgsstelze (*Motacilla cinerea*)

Die Gebirgsstelze ist entlang der Fließgewässer in Lippe weit verbreitet. Es liegen insgesamt 107 Meldungen, davon 57 Meldungen aus der Brutzeit, zu dieser Art vor. Der Bestand dürfte noch deutlich höher liegen, da die Gebirgsstelze gerne auch das Umfeld kleinerer schnell fließender Bäche besiedelt, an denen die Beobachtungsintensität nicht so hoch ist.

Bachstelze (*Motacilla alba*)

Winternachweise, Ansammlungen ab 30 Ex.

Blomberg		
Brüntrup Nord	21.02.2021	2 Ex. üf. - (C.u.M. Stolz)
Detmold		
Rödinghausen, östl.	20.02.2021	1 Ex. - (M.Falkenberg)
Dörentrup		
Betzen Nord	16.04.2021	~ 40 Ex. - Auf gerad bearbeitetem Acker - (E.Schafmeister)
Humfeld Süd	20.02.2021	2 Ex. - (E.Schafmeister)
Schakenberg	18.04.2021	> 35 Ex. - Auf gerad bearbeitetm Acker - (E.Schafmeister)
Vogtskamp	20.02.2021	> 2 Ex. - (E.Schafmeister)
	24.02.2021	2 Ex. - (E.Schafmeister)
	07.09.2021	~ 50 Ex. - Auf gepflügtem Acker - (E.Schafmeister)
Kalletal		
Varenholz, Stemmer See	02.01.2021	> 1 Ex. - überfliegend (kein / nicht sicherer Zug) - (R.Rasche)
	28.02.2021	1 Ex. - (A.Jalass, W.Hartweg)
Varenholz Abgrabung SW Fähre	31.12.2021	2 Ex. - (M.Falkenberg)
Lage		
Waddenhausen West	27.03.2021	32 Ex. - Auf Acker Nahrung suchend - (F.Fester)
Zuckerteiche	31.08.2021	~ 100 Ex. - (F.Morgenstern)
	01.09.2021	~ 50 Ex. - (S.Brockmeyer)
	16.09.2021	~ 80 Ex. - (F.Morgenstern)
	12.12.2021	1 Ex. - (T.Garczorz)
Lemgo		
Schloss Brake/Bierweg	23.02.2021	2 Ex. - (J.Zapp)
Voßheide, Resiek	16.08.2021	> 35 Ex. - Auf großer Acherfläche - (E.Schafmeister)
Wiembecker Berg West	21.02.2021	1 Ex. - (D.Lerche)
Leopoldshöhe		

Heipke	12.10.2021	~ 50 Ex. Nahrung suchend - (T.Garczorz)
Lügde		
Pyrmonter Wiesen	24.02.2021	1 Ex. - (A.Matthias)
Schieder-Schwalenberg		
Niesetal	19.02.2021	3 Ex. - (K.Höwing)
Seeterrassen	22.02.2021	1 Ex. - (K.Höwing)
Schieder-Schwalenberg Glashütte	27.02.2021	2 Ex. - (D.Schiller)

Bachstelze x Trauerbachstelze (*Motacilla alba* x *Motacilla yarrellii*)

Blomberg		
Dalborn West	05.06.2021	1/1 B6 - Intermediäres M mit W der Nominatform verpartnert. Nistplatz vermutlich in Mauerlücke eines ehemaligen Pferdestalls (L.Schindowski)

Die Bachstelze gehört mit 475.000 bis 680.000 Paaren zu den sehr häufigen und in ganz Deutschland verbreiteten Arten. Die Nominatform ist Brutvogel im Großteil Europas, wird in Großbritannien und Irland jedoch durch die Trauerbachstelze (Unterart *yarrellii*) ersetzt. Letztere brütet auch sehr selten und teilweise in Mischpaaren mit „unseren“ Bachstelzen auf Helgoland und an der deutschen Nordseeküste. Die Bestimmung von Trauerbachstelzen und insbesondere intermediär gefärbten Vögeln bereitet jedoch große Schwierigkeiten.

Noch relativ einfach gestaltet sich die Bestimmung adulter Trauerbachstelzen-Männchen. Diese fallen durch eine insgesamt sehr schwarz-weiße Färbung auf. Weibchen und jüngere Vögel sind hingegen weniger auffällig. Die besten Bestimmungsmerkmale von Trauerbachstelzen sind der schwarze Bürzel (bei Bachstelzen höchstens dunkelgrau mit lediglich ganz schwarzen Oberschwanzdecken), die rußgraue (Weibchen und jüngere Männchen) bis kohlschwarze Oberseite (ältere Männchen) und dunkelgraue bis schwärzliche Flanken. Vom Ruf unterscheiden sich die beiden Arten nicht. (Ornitho.de)

Buchfink (*Fringilla coelebs*)

Ansammlungen ab 50, Erstgesang

Bad Salzuflen		
Kurparksee	01.01.2021	1 M - singend - (J.Podgorski)
Kurpark	17.01.2021	> 230 Ex. Nahrung suchend - (J.Heimann u. B.Och)
Detmold		
Hiddeser Berg bis Schanze	26.09.2021	~ 155 Ex. - ziehend - (M.Falkenberg)
	02.10.2021	97 Ex. - ziehend - (M.Falkenberg)
	12.10.2021	~ 75 Ex. - ziehend - (M.Falkenberg)
	20.10.2021	~ 50 Ex. - ziehend - (M.Falkenberg)
	23.10.2021	~ 55 Ex. - ziehend - (M.Falkenberg)
	26.09.2021	~ 155 Ex. - ziehend - (M.Falkenberg)
Dörentrup		
Humfeld West	24.10.2021	~ 70 Ex. - (E.Schafmeister)
Horn-Bad Meinberg		
Bokelfenn	26.01.2021	~ 100 Ex. - (R.Kleinhagenbrock)

Bergfink (*Fringilla montifringilla*)

Ansammlungen ab 10 Ex., Sommernachweise

Bad Salzuflen		
Innenstadt Ost	14.03.2021	> 15 Ex. - an Eichenknospen fressend + 10 Buchfinken - (J.Heimann u. B.Och)

Kurparksee	28.03.2021	~ 10 Ex. - Nahrungssuchend - (J.Podgorski)
Blomberg		
Cappel Nordwest	08.02.2021	10 Ex. - Garten M. - (F.Morgenstern)
Detmold		
Berlebeck, südwestl. / Düsterlau	31.01.2021	~ 35 Ex. - (M.Falkenberg)
Berlebeck, westl.	31.01.2021	> 50 Ex. - (M.Falkenberg)
Hiddeser Berg bis Schanze	10.01.2021	~ 24 Ex. - 6 + ~ 18 ziehend - (M.Falkenberg)
	11.02.2021	18 Ex. - 5 + 13 - (M.Falkenberg)
	14.02.2021	> 13 Ex. - (M.Falkenberg)
Horn-Bad Meinberg		
Bereich südlich Niederbelle	24.10.2021	~ 40 Ex. - im Blühstreifen mit Buchfinken zusammen - (K.Brörmelmeyer)
Billerbeck	07.11.2021	~ 15 Ex. - (U.Kuhlmann)
Buschkamp	22.11.2021	~ 20 Ex. - (R.Allington)
Leopoldstal Nordwest	13.02.2021	10 Ex. - Garten - (M.Hottel)
Norderteich	18.10.2021	> 50 Ex. - Laben sich zusammen mit Grünfinken, Stieglitzen und Anderen an Sonnenblumenfeld, bestimmt 250 Tiere. Der Sperber ist ständiger "Begleiter"... - (U.Kuhlmann)
	23.10.2021	~ 30 Ex. - (U.Kuhlmann)
	31.10. – 01.011.	> 50 Ex. - Wie in letzter Zeit in dem Sonnenblumenfeld - (U.Kuhlmann)
	21.11.2021	~ 10 Ex. - (C.u.M. Stolz, U.Kuhlmann)
Wehren	19.10.2021	~ 120 Ex. - zusammen mit Buchfinken Nahrung suchend auf einem abgeernteten Maisfeld - (K.Brörmelmeyer)
Wehren-Wällen und NSG "Sannenbruch"	07.02. - 08.02.	bis max. > 14 Ex. - (K.Brörmelmeyer)
Kalletal		
Faulensiek, Ortsmitte	14.02.2021	~ 20 Ex. - am Futterhaus - (E.Frevert)
Varenholz, Kirchberg	09.04.2021	~ 20 Ex. - (M.Falkenberg)
Lage		
Avenhaus	23.12.2021	> 20 Ex. - (B.Milde)
Oerlinghausen		
Wistinghauser Senne West	15.05.2021	1 Ex. - 1 M rufend - (N.Madon)
Schieder-Schwalenberg		
Hirschsprung	31.01.2021	~ 30 Ex. - Im Schwarm mit Buchfinken u. Meisen - (K.Höwing)
Adamsberg	24.03.2021	~ 150 Ex. - durch die Bumkronen ziehend - (M.Füller)
Siekhholz Ost	16.02.2021	14 Ex. - (14x stationär) - (W.Maas)

Karmingimpel (*Carpodacus erythrinus*)

M.Falkenberg und *R.Allington* hatten am 24.05.2021 das Glück am Norderteich einen Karmingimpel zu beobachten! Der letzte sichere Nachweis gelang 2006 an den Externsteinen.

Kernbeißer (*Coccothraustes coccothraustes*)

Ansammlungen ab 8 Ex.

Detmold		
Berlebeck, südwestl. / Düsterlau	31.01.2021	> 18 Ex. - 2 Trupps 11 + 7 - (M.Falkenberg)
Hiddeser Berg bis Schanze	13.02.2021	> 8 Ex. - (M.Falkenberg)

Döretrup		
Hillentrup, Schiefeberg	27.02.2021	~ 25 Ex. Gesang / Balz - (J.Heimann u. B.Och)
Horn-Bad Meinberg		
Norderteich	06.03.2021	9 Ex. - (C.Stolz)
Oerlinghausen		
Tönsberg Süd	04.04.2021	~ 10 Ex. - (N.Madon)
Wistinghauser Senne (Gesamt)	13.05.2021	~ 10 Ex. B4 - (S.Brockmeyer)
Wistinghauser Senne West	21.03.2021	> 10 Ex. - (N.Madon)

Girlitz (*Serinus serinus*)

Der Girlitz ist im gesamten Kreisgebiet anzutreffen, wobei bevorzugt Siedlungen besiedelt werden. Dieses Verbreitungsbild entspricht dem der letzten Jahre. Schwerpunkt des Vorkommens ist der Detmolder Stadtbereich, wobei dies auch auf die intensive Meldeaktivität von S.Häcker und M.Falkenberg zurückzuführen ist. Es ist davon auszugehen, dass der Girlitz auch im urbanen Bereich anderer Städte ähnlich häufig anzutreffen ist.

Der Girlitz hat sich in den letzten 150 Jahren vom Mittelmeerraum aus über Mitteleuropa bis nach Osteuropa ausgebreitet. Aufgrund seiner mediterranen Herkunft bevorzugt der Girlitz ein trockenes und warmes Klima, welches in NRW nur regional bzw. in bestimmten Habitaten zu finden ist. Aus diesem Grund ist der Lebensraum Stadt für diese Art von besonderer Bedeutung, da hier zu jeder Jahreszeit ein milderes und trockeneres Klima herrscht als in ländlichen Gebieten. Eine abwechslungsreiche Landschaft mit lockerem Baumbestand findet er in der Stadt auf Friedhöfen und in Parks und Kleingartenanlagen. Der bevorzugte Neststandort befindet sich in Nadelbäumen.

Kanarienvogel (*Serinus canaria forma domestica*)

M.Hottel beobachtete am 22.06.2021 einen gelben Kanarienvogel in Schlangen Osterholz. Die Beobachtung ist auf einen entflohenen Volierenvogel zurückzuführen.

Fichtenkreuzschnabel (*Loxia curvirostra*)

Brutzeitnachweise

Augustdorf		
Bereich östlich Schäfertrift	03.03.2021	1 Ex. A1 - (M.Falkenberg)
Kanzel	18.04.2021	1 Ex. - (R.Dröschmeister)
Ruine Lopshorn	20.02.2021	> 1 Ex. A2 - (M.Ottensmann)
Blomberg		
Forst Siekholz West	20.02.2021	2 Ex. - (2x fliegend) - (W.Maas)
Detmold		
Berlebeck, westl.	31.01.2021	> 1 Ex. - (M.Falkenberg)
ehem. Forsthaus Hartröhren	02.04.2021	1 M - (E.Müller)
Heidental	23.01.2021	1 Ex. - (M.Ottensmann)
Kortewebelshals im Teutoburger Wald	23.01.2021	~ 10 Ex. A2 - (M.Ottensmann)
Kortewebelshals im Teutoburger Wald	20.02.2021	> 5 Ex. - (M.Ottensmann)
NSG "Donoperteich, Hiddeser Bent"	01.01.2021	6 Ex. - (M.Falkenberg)

Dörentrup		
Piepenkopf	26.03.2021	> 1 Ex. - (J.Heimann u. B.Och)
Horn-Bad Meinberg		
Horn West bis Externsteine	05.03.2021	1 Ex. - (1x gehört) - (W.Maas)
Kleiner Rigi	08.04.2021	> 3 Ex. A1 (2/1) - (M.Falkenberg)
Knickenhagen	10.01.2021	1 Ex. - (S.Häcker)
	28.04.2021	> 2 Ex. - (M.Falkenberg)
Lippischer Velmerstot	10.03.2021	> 4 Ex. B3 - (O.Gerke)
Veldrom, westl.	18.04.2021	1 M - (M.Bogenschütz)
NSG "Externsteine"	18.04.2021	1 Ex. - (J.Kallmayer)
Kalletal		
Niederntalle	28.02.2021	> 2 Ex. - (J.Heimann u. B.Och)
Lage		
Hörste Süd	24.02.2021	> 1 Ex. - (M.Falkenberg)
Lemgo		
Kirchheide, Buchholz	16.01.2021	> 2 Ex. überfliegend (kein / nicht sicherer Zug) - (J.Heimann u. B.Och)
Lügde		
Kleff	30.04.2021	1 Ex. - (M.Füller)
Schildberg, Südost	18.04.2021	> 2 ad. - (W.Maas)
Oerlinghausen		
Barkhauser Berge	21.03.2021	~ 5 Ex. - (N.Madon)
Hunekenkammer	31.01.2021	5 Ex. - (A.Jalass, W.Hartweg)
Sandgrube Hassler	04.03.2021	1 Ex. überfliegend (kein / nicht sicherer Zug) - (D.Allenstein)
Tönsberg Süd	04.04.2021	1 Ex. - (N.Madon)
Wistinghauser Senne gesamt	23.01. – 19.04.	rglm. 3 - 4 Ex. max. 6 Ex. (N.Madon, R.Schieke, A.Jalass, W.Hartweg)
Schieder-Schwalenberg		
Bennerberg	05.03.2021	1 Ex. - (1x gehört) - (W.Maas)
Mörth Nordwest	02.03. – 24.03.	1 Ex. - (M.Füller)
Runtenberg	28.02.2021	> 1 Ex. - (1x gehört) - (W.Maas)

Grünfink (*Chloris chloris*)

Besondere Beobachtungen

Detmold		
Spork-Eichholz	04.01. - 17.03.	rglm. sammeln sich zwischen ca. 50 bis 100 Ex. in der Dämmerung an einem Schlafplatz (S.Häcker)

Erlenzeisig (*Carduelis spinus*)

Ansammlungen ab 30 Ex.

Augustdorf		
Stapellager Senne Südost	13.04.2021	1 Ex. überfliegend (kein / nicht sicherer Zug) - (A.Leistikow)
Blomberg		
Biotopverbund	13.01.2021	~ 40 Ex. - (C.Stolz)
Brüntrup Nord	02.02.2021	~ 25 Ex. - Futterplatz im Garten - (P.u.R.Tittel)
Siebenhöfen, südl.	07.01.2021	~ 30 Ex. - (C.Stolz)
Detmold		

Krähenberg Mühlenbruch	20.04.2021	1 Ex. - (H.Petersen)
Horn-Bad Meinberg		
Norderteich	24.01.2021	~ 40 Ex. - (U.Kuhlmann)
Holzhausen Süd	08.04.2021	> 2 Ex. - (M.Falkenberg)
Kleiner Rigi	08.04.2021	~ 10 Ex. - (M.Falkenberg)
Horn West bis Externsteine	08.04.2021	> 2 Ex. - (M.Falkenberg)
Knickenhagen	28.04.2021	> 1 Ex. - (M.Falkenberg)
Kalletal		
Varenholz, Abgrabungsgebiet nördl.	02.01.2021	~ 35 Ex. - (R.Rasche, U.Rasche)
	03.01.2021	> 30 Ex. - (C.u.M. Stolz)
Varenholz, Gewässer s Kieswerk	10.01.2021	~ 100 Ex. Nahrung suchend - (D.Marten)
Varenholz Kirchberg	09.04.2021	1 Ex. - singend - (M.Falkenberg)
Varenholz, Schloss-See (Wasserski-See)	30.01.2021	~ 40 Ex. - (T.Pelz)
Lage		
Ehlenbruch	03.01.2021	> 40 Ex. - (I.Beermann)
Hellwege	03.01.2021	> 30 Ex. - (I.Beermann)
Lemgo		
Büllinghausen	04.01.2021	> 100 Ex. - (D.Lerche)
Oerlinghausen		
Hunekenkammer	12.04.2021	1 Ex. - (N.Sieker)
	07.05.2021	> 1 Ex. - (N.Sieker)
	08.05.2021	1 gerade flügger Jungvogel sitzt morgens auf dem Waldweg (M. Schulte, L. Schulte, A.-K.Fester, F.Fester)
Wistinghauser Senne Ost	13.04.2021	2 Ex. A2 - (A.Leistikow)
Schieder-Schwalenberg		
Schiedersee	02.01.2021	35 Ex. - Erlen - (K.Höwing)
Schiedersee	10.01.2021	~ 30 Ex. - (C.u.M. Stolz)
Sieckfeldstraße	10.01.2021	~ 40 Ex. - (K.Höwing)
Steinheimer Wald	03.01.2021	> 30 Ex. - Erlen am Bahngehölz - (K.Höwing)
Schlagen		
Randsiedlung Haustenbeck Nord	18.04.2021	1 Ex. - (M.Falkenberg)

Nach 8 Jahren gibt es wieder einen Brutnachweis! Nachdem K.Höwing 2013 1 W mit 2 juv. Am Schiedersee beobachten konnte, gelang nun ein Brutnachweis im Teutoburger Wald.

Bluthänfling (*Carduelis cannabina*)

Ansammlungen ab 20 Ex.

Blomberg		
Wellentrup Süd	25.04.2021	~ 40 Ex. - im losen Verbund über die Felder fliegend – (C.u.M. Stolz)
Dörentrup		
Sibbentrup	24.04.2021	~ 25 Ex. - (M.Füller)
Lage		
Schutzacker Sülterheide Zuckerteiche	07.04.2021	~ 50 Ex. - (M.Falkenberg)
	11.04.2021	20 Ex. Nahrung suchend - (B.Milde)
	15.04.2021	> 25 Ex. Nahrung suchend - (J.Hadasch)

Birkenzeisig (*Acanthis flammea*)

Brutzeitfeststellungen

Bad Salzuflen		
Innenstadt Ost	13.05. – 30.05.	2 Ex. A2 - (J.Heimann u. B. Och)
Detmold		
Berlebeck Mitte	16.04.2021	2 Ex. - (R.Allington)
Hiddeser Berg bis Schanze	09.04.2021	1 Ex. - (M.Falkenberg)
Johanettental	27.04. – 11.05.	1 Ex. A2 - Leopoldinum - (S.Häcker)
Horn-Bad Meinberg		
Kurpark	29.05.2021	1 ad. A2 - (W.Maas)
Oerlinghausen		
Wistinghauser Senne Südwest	17.04.2021	10 Ex. - Eine Truppe Nahrungsuchend - (N.Madon)
Wistinghauser Senne West	01.05.2021	2 Ex. A1 - M und W - (N.Madon)

Rohrhammer (*Emberiza schoeniclus*)

Bruten, Brutzeitfeststellungen

Horn-Bad Meinberg		
Belle, Industriepark Lippe Regenrückhaltebecken	09.05. – 30.05.	rglm. 2 Ex. – max. ~ 4 Ex. – (K.Brömelmeier, C.u.M. Stolz, W.Maas)
Norderteich	01.05. – 30.05.	2 Ex. B3 – (R.Allington, E.Müller, K.Nottmeyer, F.Bexter, C.uM. Stolz)
Kalletal		
Varenholz, Gewässer s Kieswerk	24.05.2021	1 M A2 Gesang / Balz - (D.Marten)
Weseraue, nordwestlich Varenholz	24.05.2021	3 M A2 Gesang / Balz - (D.Marten)
Weser, bei Fähre Varenholz	24.05.2021	1 Ex. A2 - (M.Falkenberg)
Varenholz, Abgrabung SW Fähre	24.05. – 04.06.	bis max. 3 M A2 Gesang / Balz – (D.Marten, J.Hadasch)
Lage		
Zuckerteiche gesamt	01.05. – 25.06.	rglm. 2 – 3 Ex. – max. > 5 Ex. B4 (F.Morgenstern, M.Falkenberg, T.Garczorz, D.Lerche, J.Hadasch)
	01.11.2021	1 Ex. Nahrung suchend - (T.Garczorz)
	07.11.2021	1 Ex. - (T.Garczorz)
	28.11.2021	1 Ex. - (T.Garczorz)
Lemgo		
Bentrup	08.06.2021	> 2 Ex. A1 - (D.Lerche)

Schwarzköpfchenpapagei (*Agapornis personatus*)



Eine außergewöhnliche Meldung erreichte uns D.v.d.Heijden aus Schieder von einem Schwarzköpfchenpapagei. Es handelt sich um einen Gefangenschaftsflüchtling, der als beliebter Ziervogel gehalten wird. Die Heimat des Schwarzköpfchenpapagei liegt in Südwest Afrika. Leider hat der Papagei trotz tierärztlicher Behandlung nicht überlebt und wurde eingeschläfert.

Foto: D.v.d.Heijden

Literatur

C. Grüneberg, S.R. Sudmann sowie J.Weiss, M. Jöbges, H. König, V. Laske, M. Schmitz & A. Skibbe (2013): Die Brutvögel Nordrhein-Westfalens. NWO & LANUV (Hrsg.), LWL-Museum für Naturkunde, Münster

L. Svensson (2011): Der Kosmos Vogelführer: Alle Arten Europas, Nordafrikas und Vorderasiens, Kosmos Verlag 2011

LANUV NRW (2013): Brutvogelkartierung - Arbeitsanleitung für Brutvogel-Revierkartierungen im Auftrag, Recklinghausen

Internetseiten

Ornitho.de (19.04.2022)

Wikipedia.de (19.04.2022)