

**26. ORNITHOLOGISCHER
SAMMELBERICHT
FÜR DEN KREIS LIPPE**

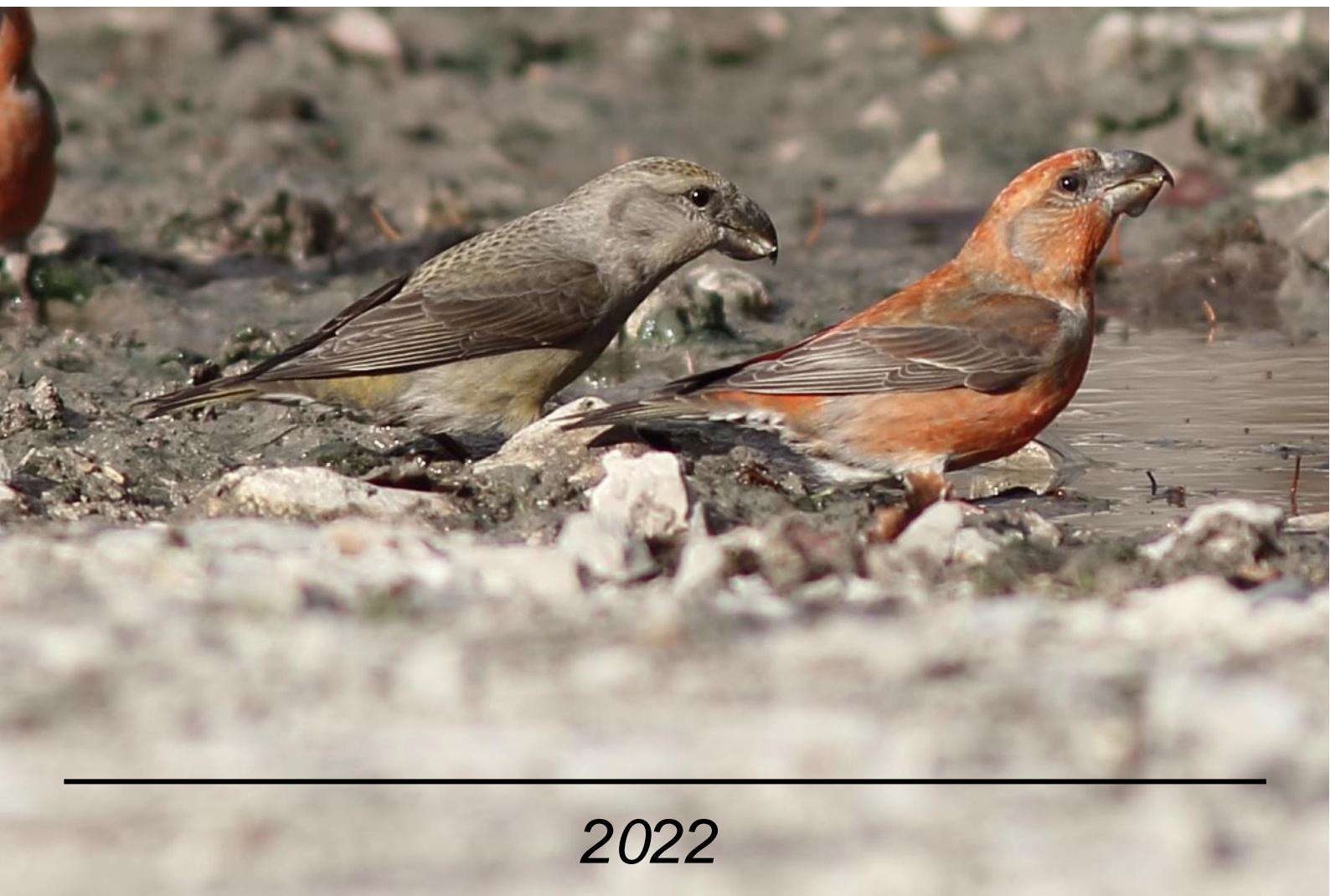

Herausgeber: Ornithologische Arbeitsgemeinschaft Lippe
Biologische Station Lippe
Domäne 2
32816 Schieder-Schwalenberg

www.biologischestationlippe.de

kontakt@biologischestationlippe.de

Tel. 05282-462

Redaktion u. Layout: Fabian Fester

Titelbild: Kiefernkreuzschnabel Holger Bekel-Kastrup

Liebe Ornithologinnen und Ornithologen,

Wir freuen uns Ihnen und euch den 26. Ornithologischen Jahresbericht für den Kreis Lippe vorstellen zu können. Noch mehr freuen wir uns allerdings, dass wir den Sammelbericht, nach der Corona bedingten Pause, wieder im Rahmen des **Ornithologischen Jahrestreffen** vorstellen können.

Dank der zahlreichen Melderinnen und Melder sind insgesamt **19.443 Beobachtungen** zusammengetragen worden, die das Wissen über die Entwicklungen in der heimischen Vogelwelt erweitern.

Da die vielen beteiligten Ornis ihre Augen und Ohren (fast) überall haben, sind 2022 erneut **Erstnachweise** einiger Arten für den Kreis Lippe gelungen. Zum ersten Mal konnten **Odinshühnchen, Zwergohreule** und **Schwarzhalschwan** bei uns beobachtet werden. Leider rasteten die Tiere nur kurz und konnten bereits am nächsten Tag nicht mehr beobachtet werden.

Anders war da die Beobachtung der ca. 20 **Kiefernkreuzschnäbel**, die sich ca. zwei Monate lang in der Wistinghauser Senne

aufhielten und von zahlreichen, teilweise von Weit angereisten Ornis, beobachten ließen. Schlecht sieht es hingegen beim **Kiebitz** aus bei dem 2022 die meisten ehemaligen Brutgebiete verwaist waren! Neben einzelnen Brutpaaren auf den Äckern im Umfeld der Sandabgrabungen in Lage Müssen, findet sich nur noch an den Zuckerteichen eine „Brutkolonie“. Von den dort brütenden 8 BP waren allerdings nur 2-3 BP erfolgreich!

Erfreulicher war da die Beobachtung in zwei **Dreizehenmöwen** die unerwartet, fernab der Nordseeküste, auf dem Schiedersee auftauchten!

Wir freuen uns, wenn Sie sich mit uns am 02. Juni auf der Suche nach dem **Ziegenmelker** auf einem abendlichen Rundgang durch die Wistinghauser Senne und das Beweidungsprojekt begeben.

Wir danken für Ihre Mitarbeit und wünschen Ihnen auch im Jahr 2023 tolle Momente in der Natur, spannende Vogelbeobachtungen und viel Spaß beim Birdrace!

Schieder-Schwalenberg im April 2022
Fabian Fester

P. S.: Wie bei den früheren Sammelberichten haben wir im Sinne des Artenschutzes bei sensiblen Arten genaue Ortsangaben vermieden. Alle gemeldeten Daten bleiben aber im Archiv erhalten und sind für unsere internen Auswertungsarbeiten in Zukunft weiterhin verfügbar, auch wenn sie nicht im Sammelbericht erwähnt sind. Das gilt auch für die heutigen „Allerweltsarten“, die im Bericht nicht aufgeführt werden.

Datengrundlage

Der Ornithologische Sammelbericht basiert überwiegend auf Beobachtungen, die über die Plattform **ornitho.de** gemeldet werden. Zusätzlich wurden auch Beobachtungen aufgenommen, die über **observation.org** und im Kreis Lippe gemeldet worden sind. Herzlichen Dank an alle, die ihre Beobachtungen gemeldet haben!

Ein besonderer Dank geht an **J.Hadasch, D.Marten, D.Wolter, K.Lange, R.Schulz, D.Grote, M.Schulte, D.Lerche, F.Morgenstern** und **T.Garczorz**, die zusätzlich wertvolle Hinweise und Anmerkungen zu den Beobachtungen aus „Ihrem“ Beobachtungsgebiet gegeben haben.

Auch danken wir allen Beobachterinnen und Beobachtern, die ihre **Fotos** zur Verfügung gestellt haben und diesen Bericht somit zusätzlich bereichern!

Statistik

	2012 [...]	2018	2019	2020	2021	2022
Anzahl gemeldeter Taxa*	~200	211	209	213	217	212
Im Bericht besprochene Taxa	168	181	191	178	187	163
Datensätze gesamt*	~12.000	18.016	17.458	26.790	22.193	19.443
Anzahl Melder	120	200*	170*	199*	318*	310

*incl. der hier nicht berücksichtigten Meldungen

Im Sammelbericht verwendete Abkürzungen

Da in dem Sammelbericht nicht alle Beobachtungen dargestellt werden können, werden bei einigen Arten nur ausgewählte Beobachtungen bzw. Zeiträumen abgebildet.

Filterstatus - Filterkriterien für den Sammelbericht

- A – Alle Beobachtungen
- Bn – Brutnachweise, Brutverdacht
- Bz – Brutzeitbeobachtungen
- C – Besondere Verhaltensweisen, Färbungen, Quantitäten und Häufigkeiten

Beispiel: Kanadagans (*Branta canadensis*) Bn/40

Hier werden alle Kanadagans Beobachtungen mit einem Brutnachweis/Brutverdacht und Ansammlungen ab 40 Individuen dargestellt.

ad.	adult (Altvogel/Altvögel)	pull.	pullus/pulli (Daunenjunge(s) / Küken
BP	Brutpaar(e)	üf.	überfliegend(e)
dj.	diesjährig(e)	wf.	weibchenfarbig(e)
dz.	durchziehend(e)	Rev.	Revier(e)
Ex.	Exemplar(e)	rglm.	regelmäßig
imm.	immatur(e) (flügger Jungvogel / nicht ausgefärbt)	vj.	vorjährig(e)
juv.	juvenil(e), Jungvogel	wf.	weibchenfarbig(e)
KJ	Kalenderjahr	W	Weibchen
M	Männchen	wdh.	Wiederholt
n/m	Anzahl Männchen / Anz. Weibchen z.B. 4,6 für 4 Männchen und 6 Weibchen	~	ungefähr
		≥	mindestens

Folgende Beobachterinnen und Beobachter haben uns Daten für den Sammelbericht gesendet, oder ihre Beobachtungen im Internet veröffentlicht.

E.Affeldt	S.Chotty	J.Grimm	L.Kirchner	T.Meyer
F.Albrecht	P.Christoph	E.Gröne	G.Klages	M.M. Meyer
S.Albrecht	C.Cordes	D.Grote	R.Kleinehagenbrock	B.Milde
D.Allenstein	K.de Pater	D.Gruber	K.Knoth	H.-P. Mischer
R.Allington	A.Dettmar	A.Guelle	W.Komischke	B.Möhring
T.Allnoch	H.Deutsch	H.Haag	S.Könemann	E.Möller
J.Allnoch	E.Diederichs	L.Haak	L.Korbach	C.Möller
A.Alpers	J.Dietrichs	R.Haase	H.Köstermeyer	F.Morgenstern
B.Assig	F.Dietz	S.Häcker	A.Kramer	G.Moritz
M.Becker	M.Dittberner	J.Hadasch	U.Kramer	E.Müller
M.Beelmann	H.Doht	H.Hanke	P.Kräusel	F.Müller
I.Beermann	R.Dröschmeister	H.Härtel	N.Kremser	A.H. Müller
H.Bekel-Kastrup	G.Drosopoulos	C.Härtig	H.Kröpp	M.Mundt
S.Beling	G.Dzieran	S.Hartmann	W.Krümpelmann	H.Nebelsieck
V.Bellenhaus	W.Dzieran	W.Hartweg	U.Kuhlmann	D.Neubauer
T.Benkel	L.Eickmeyer	A.Haskamp	K.Lange	M.Neumann
M.Benteler	E.Engelbrecht	M.Hecker	N.Langer	F.Neumann
A.Bergmeier	M.Falkenberg	D.E. Heiland	T.Laumeier	C.Neumann
T.Biere	A.-K.Fester	J.Heimann	H.Laumeier	E.Nevenzeel
G.Birnbaum	F.Fester	P.Hensel	D.Laux	N.Nierling
F.Bludau	H.G. Festl	F.Hessing	J.Leaute	V.Nießing
J.Bodde	J.Fleischfresser	R.Hirschberg	A.Leistikow	W.Nieuwenhuijs
M.Bogenschütz	M.Flütebories	S.Holger	D.Lerche	M.Noltekuhlmann
M.Bongards	S.Frank	Holli	P.Liphardt	K.Nottmeyer
H.Bongards	J.Freudenberger	S.Hollmann	H.Lippe	G.Oberwestberg
T.Brandt	E.Frevert	F.Holthoff	B.Loose-Buhr	K.Olaf
H.Brecher	D.Fröhle	K.Höltke	C.H. Loske	M.Ottensmann
I.Briegel	M.Füller	J.Homburg	E.Lüers	T.Pelz
C.Bringmann	C.Funke	D.Horstmann	H.Lühmann	N.Peter
S.Brockmeyer	N.Gaedecke	B.Horstmann	N.Madon	H.Petersen
H.Brockmeyer	T.Garczorz	D.Horstmann	D.Marten	B.Petersen
K.Brömelmeier	A.Garthoff	M.Hottel	J.F. Masello	M.u.J. Pfennigschmidt
J.Brüggeshemke	F.Gärtner	K.Höwing	A.Matthias	M.Pieper
T.Büchner	A.Geise	S.Huchzermeier	C.Mau-Hansen	S.Pietsch
S.Bugla	M.Gerhard	A.Hüske	P.Mausbach	A.Piontek
A.-K. Bunte	A.Gerlich	K.Ilona	S.Mcavoy	E.Plaas
R.Busch	L.Gerling	A.Jalass	B.Meier	J.Pläschke
E.Buschmeier	E.Giese	H.Janus	B.Meier	S.Plohmann
J.Buschschlüter	H.-B. Goldbeck	Jetske	A.Meister	C.Quirini-Jürgens
A.Busekros	A.Grams	M.Johne	J.Melter	J.Raatz
S.Caspersmeier	L.Grewe	F.Karwinkel	S.Merse	T.M.Rapp
D.Chalwatzis	B.Grimm	I.Kesting	H.Mertineit	U.Rasche

R.Rasche	L.Schindowski	F.Seer	D.Sundermann	T.Weigel
J.Reher	L.Schindowski	A.Seer	R.Szamocki	V.Weinrich
A.Reichel	E.Schlieker	D.Seitz	A.Thiel	A.Weinrich
K.Rieckmann	K.Schmidtman	H.Seyer	T.Thiemann	A.Welzel
T.Rinaud	U.Schmoelzer	N.Sieker	J.Thierfeldt	G.Wende
A.Rjasanow	T.Scholtens	H.Sonnenburg	E.Thies	J.Westphal
F.Rose	S.Schott	J.Springer	C.Thorenmeier	R.Wetzel
D.Roß	A.Schröder	J.Stark	D.Tiemann	M.Wiechert
S.Rust	H.Schröter	F.Stein	D.Tiemann	M.Wimbauer
P.Rüther	L.Schulte	J.Steinkamp	D.Tripp	L.Wintrath
E.Schaefer	N.Schulte	T.Stipp	I.Tripp	M.Wischmeier
S.Schaffer	M.Schulte	D.Stölting	H.-J. Uffmann	J.Wokittel
E.Schafmeister	T.Schulte	C.u.M. Stolz	J.Uken	D.Wolter
H.Schanz	L.Schulte	C.Stolz	F.Ungerland	I.Würtele
B.Scharfenberg	M.Schultz	H.Stoppkotte	I.Vaane	J.Zapp
J.Scharlau	R.Schulz	C.u.A. Störmer	E.van Asseldonk	B.Zimmermann
I.Schellenberg	J.Schumann	R.Stoyan	K.Van Heukelum	E.Zimmermann
R.Schieke	B.Schünemann	B.Strathmann	C.Venne	
D.Schiller	U.Schürkamp	F.Strehmann	M.Vos	
M.Schilz	B.Schwenk	J.Stricks	S.Weber	
		D.Stuhl		

Alle im Kreis Lippe im Jahr 2022 nachgewiesenen Taxa

Alpenbirkenzeisig	Grau-x Kanadagans	Pfeifente	Tannenmeise
Alpenstrandläufer	Graugans	Pirol	Teichhuhn
Amsel	Graureiher	Raben-x Nebelkrähe	Teichrohrsänger
Austernfischer	Grauschnäpper	Rabenkrähe	Temminckstrandläufer
Bachstelze	Grauspecht	Raubwürger	Thunbergshafstelze
Baumfalke	Großer Brachvogel	Rauchschwalbe	Trauerente
Baumpieper	Grünfink	Rebhuhn	Trauerschnäpper
Bekassine	Grünschenkel	Reiherente	Trompetergimpel
Bergente	Grünspecht	Ringdrossel	Tundrasaatgans
Bergfink	Habicht	Ringeltaube	Türkentaube
Bergpieper	Haubenmeise	Rohrammer	Turmfalke
Bienenfresser	Haubentaucher	Rohrdommel	Uferschwalbe
Birkenzeisig	Hausente	Rohrweihe	Uhu
Blässgans	Hausgans	Rostgans	Wacholderdrossel
Blässhuhn	Hausrotschwanz	Rotdrossel	Wachtel
Blaukehlchen	Haussperling	Rotkehlchen	Wachtelkönig
Blaumeise	Heckenbraunelle	Rotmilan	Waldbaumläufer
Bluthänfling	Heidelerche	Rotschenkel	Waldkauz
Bluthänfling	Heringsmöwe	Saatkrähe	Waldlaubsänger
Brandgans	Höckerschwan	Sandregenpfeifer	Waldohreule
Braunkehlchen	Hohltaube	Schafstelze	Waldschnepfe
Brautente	Kampfläufer	Schellente	Waldwasserläufer
Bruchwasserläufer	Kanadagans	Schleiereule	Wanderfalke
Buchfink	Kernbeißer	Schnatterente	Wasseramsel
Buntspecht	Kiebitz	Schwanzmeise	Wasserralle
Dohle	Kiefernkreuzschnabel	Schwarzhalsschwan	Weidenmeise
Dorngrasmücke	Klappergrasmücke	Schwarzkehlchen	Weihe, unbestimmt
Dreizehenmöwe	Kleiber	Schwarzkopfmöwe	Weißstorch
Drosselrohrsänger	Kleinspecht	Schwarzmilan	Weißwangengans
Dunkler Wasserläufer	Knäkente	Schwarzschan	Wellensittich
Eichelhäher	Knäkente	Schwarzspecht	Wendehals
Eisvogel	Kohlmeise	Schwarzstorch	Wespenbussard
Elster	Kolben-x Tafelente	Seeadler	Wiedehopf
Erlenzeisig	Kolkrabe	Seidenschwanz	Wiesenpieper
Fasan	Kormoran	Silbermöwe	Wiesenschafstelze
Feldlerche	Kornweihe	Silberreiher	Wiesenweihe
Feldschwirl	Kranich	Singdrossel	Wintergoldhähnchen
Feldsperling	Krickente	Sommergoldhähnchen	Zaunkönig
Fichtenkreuzschnabel	Kuckuck	Sperber	Ziegenmelker
Fischadler	Kuckuck	Sperlingskauz	Zilpzalp
Fitis	Lachmöwe	Spießente	Zwergohreule
Flussregenpfeifer	Löffelente	Star	Zwergsäger
Flussseeschwalbe	Mandarinente	Steinkauz	Zwergschnepfe
Flussuferläufer	Mauersegler	Steinschmätzer	Zwergstrandläufer
Gänsesäger	Mäusebussard	Steinwälzer	Zwergtaucher
Gartenbaumläufer	Mehlschwalbe	Steppenmöwe	
Gartengrasmücke	Merlin	Steppenweihe	
Gartenrotschwanz	Misteldrossel	Stieglitz	
Gebirgsstelze	Mittelseemöwe	Stockente	
Gelbspötter	Mittelsäger	Straßentaube	
Gimpel	Mittelspecht	Streifengans	
Girlitz	Mönchsgrasmücke	Sturmmöwe	
Goldammer	Nachtigall	Sumpfmeise	
Goldhähnchen-	Neuntöter	Sumpfrohrsänger	
Laubsänger	Nilgans	Tafelente	
Goldregenpfeifer	Odinshühnchen	Tannenhäher	

Alphabetische Artenliste

Alpenstrandläufer (<i>Calidris alpina</i>)	44	Goldhähnchen-Laubsänger	
Austernfischer (<i>Haematopus ostralegus</i>)	34	(<i>Phylloscopus proregulus</i>)	68
Bachstelze (<i>Motacilla alba</i>)	79	Goldregenpfeifer (<i>Pluvialis apricaria</i>)	34
Baumfalke (<i>Falco subbuteo</i>)	32	Graugans (<i>Anser anser</i>)	6
Baumpieper (<i>Anthus trivialis</i>)	78	Graureiher (<i>Ardea cinerea</i>)	24
Bekassine (<i>Gallinago gallinago</i>)	38	Grauschnäpper (<i>Muscicapa striata</i>)	72
Bergente (<i>Aythya marila</i>)	18	Grauspecht (<i>Picus canus</i>)	56
Bergfink (<i>Fringilla montifringilla</i>)	80	Großer Brachvogel (<i>Numenius arquata</i>)	37
Bergpieper (<i>Anthus spinoletta</i>)	79	Grünfink (<i>Chloris chloris</i>)	82
Bienenfresser (<i>Merops apiaster</i>)	55	Grünschenkel (<i>Tringa nebularia</i>)	40
Birkenzeisig (<i>Acanthis flammea</i>)	84	Habicht (<i>Accipiter gentilis</i>)	29
Blässgans (<i>Anser albifrons</i>)	5	Haubentaucher (<i>Podiceps cristatus</i>)	22
Bluthänfling (<i>Carduelis cannabina</i>)	83	Hausrotschwanz (<i>Phoenicurus ochruros</i>)	75
Brandgans (<i>Tadorna tadorna</i>)	9	Heidelerche (<i>Lullula arborea</i>)	62
Braunkehlchen (<i>Saxicola rubetra</i>)	73	Heringsmöwe (<i>Larus fuscus</i>)	47
Brautente (<i>Aix sponsa</i>)	10	Höckerschwan (<i>Cygnus olor</i>)	1
Bruchwasserläufer (<i>Tringa glareola</i>)	42	Hohltaube (<i>Columba oenas</i>)	48
Buchfink (<i>Fringilla coelebs</i>)	80	Kampfläufer (<i>Philomachus pugnax</i>)	42
Dohle (<i>Coloeus monedula</i>)	60	Kanadagans (<i>Branta canadensis</i>)	3
Dreizehenmöwe (<i>Rissa tridactyla</i>)	44	Kernbeißer (<i>Coccythraustes coccythraustes</i>)	80
Drosselrohrsänger		Kiebitz (<i>Vanellus vanellus</i>)	35
(<i>Acrocephalus arundinaceus</i>)	69	Kiefernkreuzschnabel (<i>Loxia pytyopsittacus</i>)	81
Dunkler Wasserläufer (<i>Tringa erythropus</i>)	40	Kleinspecht (<i>Dryobates minor</i>)	58
Eisvogel (<i>Alcedo atthis</i>)	54	Knäkente (<i>Anas querquedula</i>)	14
Erlenzeisig (<i>Carduelis spinus</i>)	83	Kormoran (<i>Phalacrocorax carbo</i>)	23
Feldlerche (<i>Alauda arvensis</i>)	63	Kornweihe (<i>Circus cyaneus</i>)	28
Feldschwirl (<i>Locustella naevia</i>)	68	Kranich (<i>Grus grus</i>)	33
Feldsperling (<i>Passer montanus</i>)	77	Krickente (<i>Anas crecca</i>)	12
Fichtenkreuzschnabel (<i>Loxia curvirostra</i>)	82	Kuckuck (<i>Cuculus canorus</i>)	49
Fischadler (<i>Pandion haliaetus</i>)	26	Lachmöwe (<i>Chroicocephalus ridibundus</i>)	45
Fitis (<i>Phylloscopus trochilus</i>)	67	Löffelente (<i>Anas clypeata</i>)	15
Flussregenpfeifer (<i>Charadrius dubius</i>)	36	Mandarinente (<i>Aix galericulata</i>)	11
Flusseeschwalbe (<i>Sterna hirundo</i>)	47	Mauersegler (<i>Apus apus</i>)	54
Flussuferläufer (<i>Actitis hypoleucos</i>)	39	Mehlschwalbe (<i>Delichon urbicum</i>)	66
Gänsesäger (<i>Mergus merganser</i>)	20	Merlin (<i>Falco columbarius</i>)	31
Gartenrotschwanz (<i>Phoenicurus phoenicurus</i>)	75	Misteldrossel (<i>Turdus viscivorus</i>)	71
Gelbspötter (<i>Hippolais icterina</i>)	69	Mittelmeermöwe (<i>Larus michaelis</i>)	46

Mittelsäger (<i>Mergus serrator</i>)	20	Sperlingskauz (<i>Glaucidium passerinum</i>)	51
Mittelspecht (<i>Leiopicus medius</i>)	57	Spießente (<i>Anas acuta</i>)	14
Mönchsgrasmücke (<i>Sylvia atricapilla</i>)	70	Star (<i>Sturnus vulgaris</i>)	70
Nachtigall (<i>Luscinia megarhynchos</i>)	74	Steinkauz (<i>Athene noctua</i>)	50
Neuntöter (<i>Lanius collurio</i>)	59	Steinschmätzer (<i>Oenanthe oenanthe</i>)	76
Nilgans (<i>Alopochen aegyptiaca</i>)	7	Steinwälzer (<i>Arenaria interpres</i>)	43
Odinshühnchen (<i>Phalaropus lobatus</i>)	39	Steppenmöwe (<i>Larus cachinnans</i>)	47
Pfeifente (<i>Anas penelope</i>)	11	Steppenweihe (<i>Circus macrourus</i>)	27
Pirol (<i>Oriolus oriolus</i>)	58	Stockente (<i>Anas platyrhynchos</i>)	13
Raubwürger (<i>Lanius excubitor</i>)	59	Streifengans (<i>Anser indicus</i>)	4
Rebhuhn (<i>Perdix perdix</i>)	21	Sturmmöwe (<i>Larus canus</i>)	45
Reiherente (<i>Aythya fuligula</i>)	18	Sumpfrohrsänger (<i>Acrocephalus palustris</i>)	69
Ringdrossel (<i>Turdus torquatus</i>)	71	Tafelente (<i>Aythya ferina</i>)	16
Ringeltaube (<i>Columba palumbus</i>)	48	Tannenhäher (<i>Nucifraga caryocatactes</i>)	59
Rohrammer (<i>Emberiza schoeniclus</i>)	84	Teichrohrsänger (<i>Acrocephalus scirpaceus</i>)	69
Rohrdommel (<i>Botaurus stellaris</i>)	24	Temminckstrandläufer (<i>Calidris temminckii</i>)	44
Rohrweihe (<i>Circus aeruginosus</i>)	29	Thunbergschafstelze	
Rostgans (<i>Tadorna ferruginea</i>)	8	(<i>Motacilla flava thunbergi</i>)	79
Rotmilan (<i>Milvus milvus</i>)	30	Trauerente (<i>Melanitta nigra</i>)	19
Rotschenkel (<i>Tringa totanus</i>)	40	Trauerschnäpper (<i>Ficedula hypoleuca</i>)	72
Saatkrähe (<i>Corvus frugilegus</i>)	60	Trompetergimpel (<i>Pyrrhula pyrrhula pyrrhula</i>)	80
Sandregenpfeifer (<i>Charadrius hiaticula</i>)	36	Tundra Saatgans (<i>Anser serrirostris</i>)	5
Schellente (<i>Bucephala clangula</i>)	19	Türkentaube (<i>Streptopelia decaocto</i>)	48
Schleiereule (<i>Tyto alba</i>)	50	Turmfalke (<i>Falco tinnunculus</i>)	33
Schnatterente (<i>Anas strepera</i>)	11	Turteltaube (<i>Streptopelia turtur</i>)	49
Schwarzhalsschwan (<i>Cygnus melancoryphus</i>)	2	Uferschwalbe (<i>Riparia riparia</i>)	64
Schwarzkehlchen (<i>Saxicola rubicola</i>)	74	Uhu (<i>Bubo bubo</i>)	52
Schwarzkopfmöwe (<i>Larus melanocephalus</i>)	45	Wacholderdrossel (<i>Turdus pilaris</i>)	71
Schwarzmilan (<i>Milvus migrans</i>)	30	Wachtel (<i>Coturnix coturnix</i>)	20
Schwarzschan (<i>Cygnus atratus</i>)	2	Wachtelkönig (<i>Crex crex</i>)	34
Schwarzspecht (<i>Dryocopus martius</i>)	57	Waldkauz (<i>Strix aluco</i>)	53
Schwarzstorch (<i>Ciconia nigra</i>)	25	Waldlaubsänger (<i>Phylloscopus sibilatrix</i>)	67
Seeadler (<i>Haliaeetus albicilla</i>)	31	Waldohreule (<i>Asio Otus</i>)	52
Seidenschwanz (<i>Bombycilla garrulus</i>)	70	Waldschnepfe (<i>Scolopax rusticola</i>)	37
Silbermöwe (<i>Larus argentatus</i>)	46	Waldwasserläufer (<i>Tringa ochropus</i>)	41
Silberreiher (<i>Ardea alba</i>)	24	Wanderfalke (<i>Falco peregrinus</i>)	33
Sommergoldhähnchen (<i>Regulus ignicapilla</i>)	70	Wasseramsel (<i>Cinclus cinclus</i>)	70
Sperber (<i>Accipiter nisus</i>)	30	Wasserralle (<i>Rallus aquaticus</i>)	34

Weidenmeise (<i>Parus montanus</i>)	62
Weißstorch (<i>Ciconia ciconia</i>)	25
Weißwangengans (<i>Branta leucopsis</i>)	4
Wendehals (<i>Jynx torquilla</i>)	55
Wespenbussard (<i>Pernis apivorus</i>)	26
Wiedehopf (<i>Upupa epops</i>)	55
Wiesenpieper (<i>Anthus pratensis</i>)	78
Wiesenweihe (<i>Circus pygargus</i>)	28
Wintergoldhähnchen (<i>Regulus regulus</i>)	70
Ziegenmelker (<i>Caprimulgus europaeus</i>)	53
Zilpzalp (<i>Phylloscopus collybita</i>)	67
Zwergohreule (<i>Otus scops</i>)	52
Zwergsäger (<i>Mergellus albellus</i>)	19
Zwergschnepfe (<i>Lymnocyptes minimus</i>)	37
Zwergstrandläufer (<i>Calidris minuta</i>)	43
Zwergtaucher (<i>Tachybaptus ruficollis</i>)	22

Höckerschwan (*Cygnus olor*) Bn/10

Bruten

Bad Salzuflen Hartigsee	14.06.2022	8 Ex. 2x ad. / 6x Pull. / nicht-flügge (T.Garczorz)
Bad Salzuflen Kurpark	16.04.2022	2 Ex. 1x M ad. / 1x W ad. Nest (S.Chotty)
	29.04.2022	2 Ex. 1x M ad. / 1x W ad. Nest (S.Chotty)
	06.05.2022	1 Ex. 1x M ad. Das Schwanennest ist inzw. so gut hinter Gebüsch versteckt. dass man "sie" nicht mehr sehen kann (S.Chotty)
	27.05.2022	2 Ex. 1x M ad. / 1x W ad. Brut wurde aufgegeben (S.Chotty)
Detmold Meschesee	26.06.2022	3 Ex. 2x ad. / 1x Pull. / nicht-flügge (S.Häcker)
	04.10.2022	4 Ex. 2x W ad. / 1x M ad. / 1x W Pullus / nicht-flügge 1 Pullus immutabilis (I.Würtele)
Extertal Silixen. Teichanlagen Bögerhof	31.03.2022	2 Ex. Auf Insel sitzend (S.Plohmann)
	09.04.2022	2 Ex. Nest (S.Plohmann)
	29.05.2022	8 Ex. 2x ad. / 6x Pull. / nicht-flügge Brut war erfolgriech (S.Plohmann)
	06.06.2022	7 Ex. 2x ad. / 5x Pull. / nicht-flügge (S.Plohmann)
Kalletal Varenholz. großes Abgrabungsgewässer SW Fähre	16.06.2022	4 Ex. 2x ad. / 2x Pull. / nicht-flügge (J.Hadasch, G.Birnbaum, M.Wischmeier)
	28.06.2022	4 Ex. 2x Pull. / nicht-flügge Nahrung suchend (J.Hadasch)
	16.07.2022	4 Ex. 2x Pull. / nicht-flügge (J.Hadasch)
Lemgo Schöningsteiche	06.06.2022	8 Ex. 2x ad. / 6x Pull. / nicht-flügge (F.Morgenstern)
	21.06.2022	8 Ex. 2x ad. / 6x imm. (F.Morgenstern)
	29.09.2022	6 Ex. 2x ad. / 4x 1. KJ / dj. (F.Morgenstern)
	19.10.2022	6 Ex. 2x ad. / 4x 1. KJ / dj. (F.Morgenstern)
	01.11.2022	7 Ex. 2x ad. / 5x 1. KJ / dj. (B.Milde)
Schieder-Schwalenberg Schiedersee	15.04.2022	2 Ex. 1x ad. / 1x imm. 1 ad. + 1 juv. (K.Höwing)
	25.04.2022	2 Ex. 1x M / 1x W erfolglose Brut (K.Höwing)

Insgesamt gab es 7 Brutpaare von denen 5 erfolgreich gebrütet haben.

2021 8 BP - 2020 (4 BP) - 2019 (5 BP)

Ansammlungen

Kalletal Erder. Bökenbusch	2022	18 Ex. (R.Schulz)
Kalletal Erder. Weser westl.	13.03.2022	30 Ex. Nahrung suchend auf kurzrasigem Grünland direkt am Weserufer (D.Marten)
Kalletal Kalldorfer Holz Nordwest	17.01.2022	34 Ex. 2x 2. KJ / vj. / 32x W ad. Nahrung suchend (J.Hadasch)
	22.01.2022	38 Ex. 3x 2. KJ / vj. / 35x ad. Nahrung suchend (J.Hadasch)
Kalletal Kalletal. Kalleemündung	19.02.2022	22 Ex. 22x ad. Nahrung suchend (J.Hadasch)
Kalletal Möllenbeck. Ellerbürg	2022	33 Ex. (R.Schulz)
Lage Billinghamen Ost	17.03.2022	10 Ex. 7x ad. / 3x 2. KJ / vj. (I.Beermann)

	24.03.2022	12 Ex. 9x ad. / 3x imm. Auf Ackerfläche (M.Füller)
Schieder-Schwalenberg Schiedersee	03.06.2022	14 Ex. (A.Matthias)
	14.06.2022	12 Ex. (K.Höwing)
Schlangen Haverkampsee	23.07.2022	43 Ex. 2x ad. / 41x imm. (F.Morgenstern)

Schwarzschan (Cygnus atratus) A

Detmold Ameide Schlossgraben	10.01.- 30.08.	flugunfähig, Im Schlossgraben ausgesetzt (S.Häcker, J.Hadasch, D.Lerche, B.Horstmann R.Kleinehagenbrock, J.Reher, C.u.M. Stolz, M.Neumann, , A.Piontek, , R.Allington, M.Falkenberg)
------------------------------	----------------	--

Das seit Jahren bekannte Paar wurde auch 2022 wieder auf dem Schlossgraben beobachtet. Es handelt sich um ausgesetzte flugunfähige Tiere.

Schwarzhalsschwan (Cygnus melancoryphus) A

Lage Müssen Abgrabung Nord Schwemmkegel	26.12.2022	1 Ex. imm. ruhend. hebt kaum einmal den Kopf (T.Garczorz)
--	------------	--

Der Schwarzhalsschwan wurde Ende 2022 das erste Mal in Lippe nachgewiesen und ist eigentlich in Südamerika beheimatet. Das Brutgebiet dieser Art reicht von der Mitte Chiles und dem Südosten Brasiliens über Patagonien bis Feuerland und zu den Falklandinseln. Die Beobachtung dieses Exoten ist auf einen Gefangenschafts-Flüchtling zurückzuführen.



Erstmals in Lippe aufgetaucht - Schwarzhalsschwan in Lage Müssen Foto: T.Garczorz

Kanadagans (*Branta canadensis*) Bn/40

Bruten

Bad Salzuflen Kurparksee	01.05.2022	6 Ex. 1x M ad. / 1x W ad. / 4x Pull. / nicht-flügge (S.Chotty, (J.Buschschlüter)
	05.03.2022	4 Ex. 2x M ad. / 2x W ad. Nahrung suchend Ein Pärchen wurde von den Schwänen vertrieben (S.Chotty)
	16.04.2022	>5 Ex. Zwei. evtl. drei brütende Paare. Ein Standort zu weit entfernt (S.Chotty)
	06.05.2022	14 Ex. 2x M ad. / 2x W ad. / 10x Pull. / nicht-flügge Nahrung suchend 1 Paar mit 4 Pull. 1 Paar mit 6 Pull. Von letzterem Paar hat sich scheinbar ein Pullus dem anderen Paar angeschlossen. Gut an der Größe zu erkennen. (S.Chotty)
	27.05.2022	22 Ex. 2x M ad. / 2x W ad. / 8x ad. / 10x 1. KJ / dj. Nachdem die Schwäne nicht mehr brüten. haben sich zu den beiden Paaren mit Gösseln 8 weitere Kanadagänse gesellt (S.Chotty)
	29.04.2022	8 Ex. 2x M ad. / 2x W ad. / 4x Pull. / nicht-flügge 2 Paare: Paar Nr. 1 am kleinen See hat 4 Pull. ca. 4 Tage alt. Paar Nr. 2 am großen See brütet noch (S.Chotty)
	01.05.2022	2 Ex. 1x M ad. / 1x W ad. Nest (S.Chotty)
Detmold Brokhausen Dorfteich	25.05.2022	6 Ex. 2x ad. / 4x Pull. / nicht-flügge (D.Lerche)
	07.07.2022	5 Ex. 2x ad. / 3x 1. KJ / dj. (D.Lerche)
Lage Zuckerteiche	08.05.2022	7 Ex. 2x ad. / 5x Pull. / nicht-flügge (T.Garczorz)
	15.05.2022	2 Ex. 2x ad. die Pull. waren bestimmt auch dort-verdeckt. (T.Garczorz)
	03.06.2022	4 Ex. 2x ad. / 2x Pull. / nicht-flügge (T.Garczorz)
Lemgo Försterteiche	13.04.2022	1 Ex. Nest (D.Lerche)
	03.05.2022	2 Ex. Nest (D.Lerche)
	12.05.2022	4 Ex. 2x ad. / 2x Pull. / nicht-flügge (D.Lerche)
Lemgo Oberwiembeck	18.05.2022	5 Ex. 1x M / 1x W / 3x Pull. / nicht-flügge (D.Lerche)
Schieder-Schwalenberg Schiedersee	14.05.2022	41 Ex. 24x ad. / 17x Pull. / nicht-flügge (K.Höwing)

Ansammlungen

Bad Salzuflen Kurparksee	01.05.2022	6 Ex. 1x M ad. / 1x W ad. / 4x Pull. / nicht-flügge (S.Chotty)
	15.10.2022	>40 Ex. (L.Schulte)
	26.10.2022	~50 Ex. (A.Meister)
Horn-Bad Meinberg Norderteich	29.01.2022	55 Ex. (U.Kuhlmann)
Lage Müssen Abgrabung West	27.12.2022	>40 Ex. (H.Sonnenburg)
Lügde Uhlensen. NSG Emmertal	22.12.2022	~60 Ex. (M.Füller)
Schieder-Schwalenberg Schiedersee	13.01.2022	44 Ex. (K.Höwing)
	13.01.2022	44 Ex. (W.Nwo)
	13.02.2022	46 Ex. (K.Höwing)

	13.02.2022	46 Ex. (W.Nwo)
	14.05.2022	41 Ex. 24x ad. / 17x Pull. / nicht-flügge (K.Höwing)
	06.11.2022	>50 Ex. (T.Allnoch)
	09.11.2022	>47 Ex. (C.u.M. Stolz)
	14.11.2022	72 Ex. (K.Höwing)
	16.12.2022	84 Ex. (K.Höwing)
Schieder-Schwalenberg Schiedersee Emmereinmündung	17.12.2022	~110 Ex. (A.Matthias)
Schieder-Schwalenberg Schlosspark	14.12.2022	~50 Ex. (F.Morgenstern)

Kanadagans-Hybrid. Unbestimmt (*Branta canadensis* x ?) A

Lage Sandabgrabung Hiddentrup	14.05.2022	1 Ex. Nahrung suchend Hybrid unbestimmt (J.Hadasch)
-------------------------------	------------	---

Grau- x Kanadagans (*Anser anser* x *Branta canadensis*) A

Kalletal Varenholz. großes Abgrabungsgewässer SW Fähre	16.07.2022	1 Ex. rastend / ruhend (J.Hadasch)
---	------------	------------------------------------

Weißwangengans (*Branta leucopsis*) A

Kalletal Acker N Stemmer See	29.12.2022	1 Ex. Nahrung suchend (J.Hadasch)
Kalletal Stemmen. nördlich Hundeplatz	2022	15 Ex. (A.Bergmeier)
Kalletal Stemmersee östl.	07.01.2022	1 Ex. Nahrung suchend (J.Hadasch)
	19.02.2022	2 Ex. Nahrung suchend (J.Hadasch)

Erneut konnten im Winter Weißwangengänse in der Weseraue nachgewiesen werden. Meistens handelt es sich dabei um einzelne Tiere, die sich anderen Gänsen angeschlossen haben. Im Jahr 2022 konnte ein kleiner Trupp von 15 Individuen beobachtet werden.

Streifengans (*Anser indicus*) A

Schieder-Schwalenberg Schiedersee	14.05.2022	1 Ex. zsm. mit Graugänsen (K.Höwing)
--------------------------------------	------------	--------------------------------------

Tundra Saatgans (*Anser serrirostris*) A

Kalletal Acker N Stemmer See	29.12.2022	>2 Ex. nicht viel mehr. wenn überhaupt (J.Hadasch)
Kalletal Varenholz. großes Abgrabungsgewässer SW Fähre	04.06.2022	1 Ex. rastend / ruhend (J.Hadasch)
Kalletal Varenholz. Stemmer See	01.01.2022	7 Ex. (G.Birnbaum, J.Hadasch)
Lage Hüntruper Straße	26.12.2022	>6 Ex. Nahrung suchend (T.Garczorz)
Oerlinghausen Wistinghauser Senne Mitte	19.11.2022	8 Ex. SO ziehend (M.Ottensmann)
Schieder-Schwalenberg Schiedersee	13.02.2022	1 Ex. (K. Höwing)

Beobachtungen der Tundra Saatgans beziehen sich überwiegend auf Winterbeobachtungen bei denen sich mit Glück einige Individuen zwischen Grau- und Blässgänsen beobachten lassen. Eine Beobachtung wie von J.Hadasch Anfang Juni ist bei uns sehr selten.

Saatgans. Unbestimmt (*Anser fabalis / serrirostris*) A

Kalletal Acker N Stemmer See	01.01.2022	3 Ex. unter Bläss- und Graugänsen (H.Sonnenburg)
Schieder-Schwalenberg Schiedersee	09.02.2022	1 Ex. zw. Graugänsen (K.Höwing)
	13.02.2022	1 Ex. zw. Graugänsen (K.Höwing)

Blässgans (*Anser albifrons*) (100)

Kalletal Acker nördlich Stemmer See	22.01.2022	>1000 Ex. Nahrung suchend, wohl ein Teil des Trupps weiter nordöstlich. Ständig herrscht Flugverkehr; insgesamt mindestens 2500 Ex. im Bereich von Varenholz(LIP) bis Doktorsee (SHG) (J.Hadasch)
	18.02.2022	>180 Ex. Nahrung suchend (J.Hadasch)
	28.02.2022	>300 Ex. Nahrung suchend insgesamt mindestens 810 Ex. im Grenzbereich NRW/NDS (J.Hadasch)
	03.12.2022	>450 Ex. Nahrung suchend zw. Varenholz im Westen und dem Doktorsee im Osten heute mindestens 3200 Ex. !! Wohl eher mehr. aber durch hin- und herfliegen einzelner kleiner Trupps nicht sicher zu sagen. Trotz guten Bedingungen bei den vielen Gänsen keine markierte Gans gefunden. merkwürdig (J.Hadasch)
Kalletal Acker N Stemmer See	29.12.2022	>1200 Ex. Nahrung suchend keine Ringe gefunden (J.Hadasch)
Kalletal Acker Weserschleife lipp. Teil	18.02.2022	>430 Ex. Nahrung suchend (J.Hadasch)
Kalletal Stemmen. nördlich Hundepplatz	2022	ca. 500 Ex. (A.Bergmeier)
Kalletal Stemmersee östl.	07.01.2022	>900 Ex. Nahrung suchend heute mindestens 2700 Blässgänse !! im Raum zw. Veltheim im Westen und Doktorsee im Osten. wahrscheinlich

		noch mehr; trotz längerer Suche keine markierten Vögel gefunden (J.Hadasch)
	07.01.2022	>300 Ex. Nahrung suchend wahrscheinlich noch viel mehr (J.Hadasch)
Kalletal Varenholz. Stemmer See	01.01.2022	>100 Ex. rastend / ruhend (J.Hadasch, G.Birnbaum)

Wer im Kreis Lippe Blässgänse beobachten möchte, der sollte in den Wintermonaten die Weseraue aufsuchen. Während an den anderen Gewässern in Lippe einzelne Tiere oder kleine Trupps auftreten können, halten sich in der Weseraue mehrere tausend Individuen auf! Die Tiere wechseln dabei häufig zwischen dem niedersächsischen und lippischen Bereich.

Graugans (Anser anser) Bn/200

Bad Salzuflen Hölsen	27.04.2022	~40 Ex. 25x ad. / 15x Pull. / nicht-flügge (T.Garczorz)
Detmold Sichterheide	10.04.2022	5 Ex. 2x ad. / 3x Pull. / nicht-flügge Schönungsteich Kläranlage (S.Häcker)
	15.05.2022	4 Ex. 2x ad. / 2x Pull. / nicht-flügge Schönungsteich Kläranlage (S.Häcker)
Horn-Bad Meinberg Belle Ellernteich	07.05.2022	8 Ex. 2x ad. / 6x Pull. / nicht-flügge (R.Allington)
Horn-Bad Meinberg Norderteich	15.05.2022	>18 Ex. 6x Pull. / nicht-flügge (C.u.M. Stolz)
	16.05.2022	11 Ex. 1 x 2 Juv. / 1 x 5 Juv (D.Horstmann)
Kalletal Varenholz. Gewässer w Kieswerk	26.05.2022	14 Ex. 6x ad. / 8x Pull. / nicht-flügge im Bereich der Weserzufahrt: 3 Paare mit 2 x 3 und 1 x 2 Jungtieren in unterschiedlichen Altersstadien (D.Marten)
Kalletal Varenholz. großes Abgrabungsgewässer SW Fähre	01.05.2022	>10 Ex. 8x ad. / 2x Pull. / nicht-flügge (D.Marten)
	04.06.2022	>610 Ex. rastend / ruhend nur ein Dunenjunge (J.Hadasch)
Kalletal Varenholz. Stemmer See	28.04.2022	7 Ex. 4x ad. / 3x Pull. / nicht-flügge 2 Paare mit 2 bzw. 1 Jungen. (M.Füller)
Lage Sandabgrabung Hiddentrup	03.05.2022	9 Ex. 7x Pull. / nicht-flügge (J.Hadasch)
	13.05.2022	9 Ex. Jungtiere (D.Stölting)
Lemgo Büllinghausen	27.03.2022	6 Ex. 1x M / 1x W / 4x Pull. / nicht-flügge (D.Lerche)
	13.04.2022	14 Ex. 1 Paar mit 3 Pull. (D.Lerche)
	24.04.2022	4 Ex. 1x M / 1x W / 2x Pull. / nicht-flügge Pull. etwas älter. 1 wohl verschwunden (D.Lerche)
	04.05.2022	1 Ex. 8 Familien .2x 2.4x3.1x4.1x5 Pull. (D.Lerche)
	16.05.2022	1 Ex. 7 Familien mir 4x1. 1x2. 1x3 1x5 Pull. (D.Lerche)
Lemgo Büllinghausen Rahrebruch	10.05.2022	45 Ex. 27x ad. / 16x Pull. / nicht-flügge mind.1 6 Familien mit 2 x 1 juv; 1 Pull.; 3 Fam. mit je 3 Pull.; 1 Fam. mit 4 juv.; weitere mind. 15 ad. (F.Morgenstern)

Im Jahr 2022 gab es **23 Brutpaare** mit Bruterfolg und damit etwa **nur halb so viele wie 2021** (Höchststand von 50 BP mit Bruterfolg). Es ist davon auszugehen, dass die Anzahl erfolgreicher Bruten im Kreisgebiet höher liegt, da die Graugans auch an kleinen, wenig kontrollierten Gewässern brütet.

Bad Salzuflen Hartigsee	10.12.2022	~200 Ex. (T.Rapp)
	11.12.2022	>250 Ex. rastend / ruhend (J.Hadasch)
	22.12.2022	>46 Ex. davon eine von Jäger im Flug erschossen (D.Allenstein)
Kalletal Acker N Stemmer See	03.12.2022	>30 Ex. Nahrung suchend zw. Varenholz im Westen und Doktorsee im Osten heute mindestens 900 Ex. (J.Hadasch)
Kalletal Stemmen. nördlich Hundeplatz	2022	ca. 300 Ex. (A.Bergmeier)
Kalletal Stemmersee östl.	07.01.2022	>200 Ex. (J.Hadasch)
Kalletal Varenholz. großes Abgrabungsgewässer SW Fähre	28.05.2022	>300 Ex. rastend / ruhend (J.Hadasch, G.Birnbaum)
	04.06.2022	>610 Ex. rastend / ruhend nur ein Dunenjungen (J.Hadasch)
	08.06.2022	>560 Ex. rastend / ruhend (J.Hadasch)
	28.06.2022	>490 Ex. rastend / ruhend (J.Hadasch)
	16.07.2022	>320 Ex. rastend / ruhend (Anonyme)
Kalletal Varenholz. Stemmer See	01.01.2022	~700 Ex. rastend / ruhend zwei mit gelbem Halsring (Herkunft: Niedersachsen Dümmer See; Brandenburg) (J.Hadasch, G.Birnbaum)
Kalletal Varenholz. Stemmer See	10.11.2022	~ 1000 Ex. (C.u.M. Stolz)
Lage Schieregge	20.11.2022	>100 Ex. Nahrung suchend 1x blauer Halsring (T.Garczorz)
Schieder-Schwalenberg Schiedersee	14.11.2022	236 Ex. (K.Höwing)

Nilgans (*Alopochen aegyptiaca*) Bn/25

Bruten

Detmold Schwarzenbrink. Postteich	26.06.2022	6 Ex. 2x ad. / 4x Pull. / nicht-flügge (S.Häcker)
Detmold Sichterheide	15.05.2022	11 Ex. 2x ad. / 9x Pull. / nicht-flügge Schönungsteich Kläranlage (S.Häcker)
Kalletal Varenholz. großes Abgrabungsgewässer SW Fähre	04.06.2022	~25 Ex. 4x Pull. / nicht-flügge dabei ein Paar mit mind. 4 Jungvögeln (J.Hadasch)
	08.06.2022	>54 Ex. 50x ad. / 4x Pull. / nicht-flügge (J.Hadasch)
Lage Müssen Abgrabung Nord Schwemmkegel	06.11.2022	5 Ex. 3x ad. / 2x 1. KJ / dj. (T.Garczorz)
Lage Zuckerteiche	20.05.2022	3 Ex. 1x ad. / 2x Pull. / nicht-flügge (D.Lerche)
Lemgo Försterteiche	17.05.2022	1 Ex. im letztjährigen Graureiherhorst am brüten (D.Lerche)
Lemgo Trophagen West	03.05.2022	5 Ex. 1x M / 1x W / 3x Pull. / nicht-flügge Mindestens 2 Wochen alt (H.Sonnenburg)
Lügde Nordwest	27.03.2022	3 Ex. 1x M / 1x W / 1x Pullus / nicht-flügge am 2.März habe ich von diesen Nilgänsen 8 Pull.s gemeldet. Anzahl der Pull. verringerte sich bis heute kontinuierlich (D.Tiemann)
Lügde Südwest	02.03.2022	10 Ex. 1x M / 1x W / 8x Pull. / nicht-flügge auf Weide am Uferand der Emmer (D.Tiemann)
	10.06.2022	8 Ex. 8x Pull. / nicht-flügge (D.Tiemann)
	14.06.2022	19 Ex. 11x ad. / 8x Pull. / nicht-flügge (K.Höwing)

Schieder-Schwalenberg	14.07.2022	12 Ex. 10x ad. / 1x imm. / 5x Pull. / nicht-flügge (K.Höwing)
Schiedersee	20.07.2022	8 Ex. 2x ad. / 6x imm. (M.Füller)

Im Jahr 2022 gab es im Kreisgebiet insgesamt **11 bekannte Bruten** – ein Anstieg der Brutpaare ist anhand der Beobachtungen bis jetzt nicht zu erkennen. Im Gegenteil, nachdem 2017 die bisherige Höchstzahl von 22 Bruten dokumentiert wurde, sind die Zahlen in den folgenden Jahren wieder gesunken und liegen zwischen 10 und 15 Paaren.

Als Brutvogel ist die Nilgans in Lippe fast zeitgleich erstmalig als Brutvogel aufgetreten (Nilgans 1998, Kanadagans 2000). Die Beobachtungsdaten geben jedoch einen Hinweis darauf, dass sich die Kanadagans als Brutvogel erfolgreicher etabliert hat! Diese Beobachtung wird auch in den Nachbarkreisen gemacht!

Ansammlungen

Kalletal Weser bei Fähre Varenholz	24.03.2022	>44 Ex. (J.Homburg)
Kalletal Stemmersee östl.	03.12.2022	>50 Ex. Nahrung suchend (J.Hadasch)
Kalletal Varenholz. großes Abgrabungsgewässer SW Fähre	15.01.2022	>25 Ex. üf. (kein / nicht sicherer Zug) (J.Hadasch)
	20.03.2022	>56 Ex. rastend / ruhend (J.Hadasch, G.Birnbaum)
	28.05.2022	>30 Ex. rastend / ruhend (J.Hadasch)
	28.06.2022	>69 Ex. rastend / ruhend (J.Hadasch)
	10.07.2022	137 Ex. (A.Bergmeier)
	16.07.2022	>194 Ex. rastend / ruhend (J.Hadasch)
	24.07.2022	>150 Ex. rastend / ruhend (D.Marten)
Kalletal Varenholz. Stemmer See	03.12.2022	>2 Ex. Nahrung suchend mindestens 210 Ex. zw. Varenholz im Westen und Doktorsee im Osten (J.Hadasch)
Lage Abgrabung Iggenhausen	27.11.2022	~70 Ex. (T.Garczorz)
Lage Waddenhausen West	27.11.2022	32 Ex. rastend / ruhend (T.Garczorz)
Schieder-Schwalenberg Schiedersee	16.09.2022	58 Ex. (K.Höwing)
	17.10.2022	27 Ex. (K.Höwing)
	14.11.2022	26 Ex. (K.Höwing)

Während die Anzahl der Brutpaare seit 2017 sogar etwas abgenommen haben, steigt die Individuen Anzahl rastender Tiere. Knapp 200 Ex. Mitte Juli in der Weseraue bedeuten einen neuen Höchststand!

Rostgans (*Tadorna ferruginea*) A

Horn-Bad Meinberg Norderteich	18.03.2022	2 Ex. (U.Kuhlmann)
	27.03.2022	1 Ex. (U.Kuhlmann)
	10.04.2022	2 Ex. (R.Allington)
	17.04.2022	1 Ex. (U.Kuhlmann)
	06.06.2022	2 Ex. (U.Kuhlmann)
Kalletal Varenholz. großes Abgrabungsgewässer SW Fähre	09.10.2022	2 Ex. rastend / ruhend (D.Marten)
Lage Müssen Abgrabung West	24.02.2022	1 Ex. (F.Fester)
Lage Waddenhausen West	27.11.2022	1 Ex. rastend / ruhend (T.Garczorz)
Lage Zuckerteiche	01.05.2022	2 Ex. 1x M / 1x W (T.Garczorz)

Brandgans (*Tadorna tadorna*) A

Blomberg Gewerbegebiet	24.01.2022	1 Ex. 1x W ad. rastend / ruhend Der Vogel wurde von Mitarbeiterern erschöpft auf dem Parkplatz eines Firmengeländes gefunden. Der Vogel verhielt sich auffällig und zeigte nur äußerst geringe Fluchtaktivität. Da der Gesundheitsstatus des Vogels unklar war, wurde dieser in Rücksprache mit dem Veterinäramt eingefangen, um zu prüfen, ob es sich um ein erschöpftes, oder möglicher Weise krankes Tier handelt. (F.Fester)
Horn-Bad Meinberg Norderteich	29.05.2022	1 Ex. (U.Kuhlmann)
	12.06.2022	17 Ex. (U.Kuhlmann)
	14.06.2022	1 Ex. (D.Horstmann)
	16.06.2022	3 Ex. (R.Allington)
	03.07.2022	3 Ex. (U.Kuhlmann)
	08.07.2022	>7 Ex. (U.Kuhlmann)
	10.07.2022	~15 Ex. (U.Kuhlmann)
	12.07.2022	12 Ex. (M.Benteler)
	13.07.2022	2 Ex. (U.Kuhlmann)
	14.07.2022	5 Ex. (D.Horstmann)
	17.07.2022	1 Ex. (R.Allington)
	20.08.2022	2 Ex. (D.Horstmann, U.Kuhlmann)
11.12.2022	8 Ex. (U.Kuhlmann)	
Lage Zuckerteiche	28.08.2022	1 Ex. (D.Lerche)
	22.07.2022	6 Ex. 6x ad. Nahrung suchend (T.Garczorz)
	07.08.2022	2 Ex. 2x ad. (T.Garczorz)
	10.08.2022	2 Ex. 1x M ad. / 1x W ad. (T.Garczorz)
	14.08.2022	1 Ex. 1x W ad. geringer Wasserstand (T.Garczorz)
	18.08.2022	1 Ex. 1x W ad. rastend / ruhend (T.Garczorz)
	28.08.2022	1 Ex. 1x W ad. (T.Garczorz)
	26.06.2022	3 Ex. 2x M ad. / 1x W ad. rastend / ruhend (T.Garczorz)
10.07.2022	5 Ex. Nahrung suchend (T.Garczorz)	



Erneut gibt es Nachweise dieser Art zur Brutzeit! Im Vergleich zu 2021 konnte jedoch kein Brutverdächtiges Verhalten beobachtet werden. Wann erfolgt der Nachweis der Brandgans als Brutvogel in Lippe?

Ende Januar meldete sich die Mitarbeiterin einer Blomberger Firma, die eine entkräftete „Ente“ an einer LKW Laderampe gefunden wurde. Die „Ente“ war von den Mitarbeitern schon eingefangen und fachgerecht in einen Karton „verpackt“ worden.

Foto: F.Fester



Beim Öffnen des Kartons war die Überraschung groß, da es sich um eine Brandgans handelte!

Nach Rücksprache mit dem Veterinäramt wurde die Brandgans kurze Zeit „aufgepäppelt“ und anschließend wieder freigelassen. Wie die Brandgans auf das Firmengelände gekommen ist, ist unklar. Es kann sich um ein entkräftetes Tier gehandelt haben, das von einer Schlechtwetter Front überrascht worden ist, oder aber um einen „Blinden Passagier“ aus einem LKW Container handeln.

Überraschung...eine Brandgans
Foto: F.Fester

Brautente (*Aix sponsa*) A

Horn-Bad Meinberg Norderteich	14.03.2022	2 Ex. 1/1 (D.Horstmann)
-------------------------------	------------	-------------------------

Brutvogelatlas NRW

In Nordamerika ist die Brautente eine der häufigsten Entenarten. In Deutschland gab es verschiedene Versuche, Brautenten gezielt anzusiedeln. Danach gab es immer wieder Einzelbruten in Deutschland, die aber nirgends zu einer dauerhaften Ansiedlung führten. In NRW verteilen sich die wenigen Brutnachweise über das ganze Land.

Immer wieder tauchen meist einzelne Tiere auch auf lippischen Gewässern auf. 2022 ein Paar auf dem Norderteich gesichtet. Es ist denkbar, dass diese Art auch in Lippe zumindest sporadisch mal als Brutvogel auftreten wird.

Mandarinternte (*Aix galericulata*) A

Horn-Bad Meinberg Norderteich	16.05.2022	1 Ex. 1/0 (D.Horstmann)
	22.05.2022	1 Ex. (F.Morgenstern, R.Allington, C.u.M. Stolz)
	05.06.2022	1 Ex. (U.Kuhlmann)
Schieder-Schwalenberg Schiedersee	06.01.2022	1 Ex. 1x M (K.Höwing)
	13.01.2022	1 Ex. 1x M (K.Höwing)
	04.02.2022	1 Ex. 1x M (A.Matthias)
	23.03.2022	1 Ex. (C.u.M. Stolz)
	23.05.2022	1 Ex. 1x M (K.Höwing)
	02.04.2022	1 Ex. 1x M (A.Matthias)

Wie 2021 wurde wieder ein einzelnes Männchen am Norderteich und am Schiedersee gemeldet. Gut möglich, dass es sich dabei um dasselbe Tier gehandelt hat.

Schnatterente (*Anas strepera*) Bz/Bn

Horn-Bad Meinberg Norderteich	16.05.2022	2 Ex. 1/1 (D.Horstmann)
Kalletal Varenholz	01.05.2022	>5 Ex. 3x M / 2x W (D.Marten)
	15.05.2022	1 Ex. M verhält sich sehr brutverdächtig (D.Marten)
	15.05.2022	>5 Ex. Nahrung suchend (D.Marten)
	04.06.2022	>7 Ex. rastend / ruhend (J.Hadasch)
	16.06.2022	>5 Ex. (M.Wischmeier)
Lage Zuckerteiche	18.06.2022	>8 Ex. 1x W ad. / 7x Pull. / nicht-flügge (T.Garczorz)
	26.06.2022	>8 Ex. 1x W ad. / 7x Pull. / nicht-flügge (T.Garczorz, F.Morgenstern)
	02.07.2022	1 Ex. 1x W / 9x Pull. / nicht-flügge (D.Lerche)
	03.07.– 01.08.	10 Ex. 1x W ad. / 9x Pull. / nicht-flügge (T.Garczorz)
Lemgo Büllinghausen	28.06.2022	>6 Ex. 1x W / 5x Pull. / nicht-flügge mind.5 Pull. (D.Lerche, F.Morgenstern)

Erneut brutverdächtiges Verhalten, aber kein Brutnachweis aus der Weseraue. Erfolgreiche Bruten fanden, wie in den vergangenen Jahren, nur an den Schönungsteichen in Lemgo und den Zuckerteichen in Lage statt. In einigen Bereichen in Deutschland ist die Schnatterente inzwischen als Brutvogel sogar häufiger als die Stockente! In Lippe hält sich die Anzahl der Brutpaare seit Jahren stabil auf einem sehr niedrigen Niveau.

Pfeifente (*Anas penelope*) A

Bad Salzuflen Hartigsee	04.01.2022	1 Ex. 1x Wfarbig (T.Garczorz)
	27.11.2022	1 Ex. 1x Wfarbig (T.Garczorz)
	12.12.2022	1 Ex. 1x W (M.Wimbauer)
	22.12.2022	1 Ex. 1x W (D.Allenstein)
Detmold Pivitsheide Nord	18.03.2022	23 Ex. 15/8 (I.Beermann)
	01.01.2022	5 Ex. 4x M / 1x W (C.u.M. Stolz)

Horn-Bad Meinberg Norderteich	02.01.2022	2 Ex. (M.Falkenberg)
	08.04.2022	>2 Ex. (U.Kuhlmann)
	12.05.2022	2 Ex. (U.Kuhlmann)
Kalletal Varenholz. großes Abgrabungsgewässer SW Fähre	01.01.2022	>9 Ex. (H.Sonnenburg)
Kalletal Varenholz. großes Abgrabungsgewässer SW Fähre	23.09.2022	>11 Ex. rastend / ruhend (J.Hadasch)
Kalletal Varenholz. großes Abgrabungsgewässer SW Fähre	09.10.2022	6 Ex. Nahrung suchend (D.Marten)
Kalletal Varenholz. großes Abgrabungsgewässer SW Fähre	20.11.2022	>1 Ex. Nahrung suchend (D.Marten)
Kalletal Varenholz. Stemmer See	19.02.2022	2 Ex. M (G.Klages)
	29.12.2022	1 Ex. 1x M ad. rastend / ruhend (J.Hadasch)
Lage Müssen Abgrabung Nord Schwemmkegel	26.12.2022	1 Ex. 1x Wfarbig (T.Garczorz)
Lage Waddenhausen. Windrosensee	27.11.2022	1 Ex. M (T.Garczorz)
Lemgo Schöningsteiche	01.01.2022	2 Ex. 1x M ad. / 1x W ad. (B.Milde)
	06.01.2022	1 Ex. (J.Zapp)
Schieder-Schwalenberg Schiedersee	01.01.2022	4 Ex. 3x M / 1x W (K.Höwing)
	06.01.2022	1 Ex. 1x M (K.Höwing)
	28.08.2022	1 Ex. 1x M (K.Höwing)
	25.09.2022	3 Ex. 2x M / 1x W (K.Höwing)
	25.12.2022	1 Ex. 1x M (K.Höwing)

U.Kuhlmann machte am 12.05.2022 eine ungewöhnlich später Beobachtung einer Pfeifente! Für gewöhnlich sind Pfeifenten in den Wintermonaten auf lippischen Gewässern zu sehen.

Krickente (*Anas crecca*) C

Die Krickente ist schwerpunktmäßig in vier Bereichen im Kreis Lippe anzutreffen, an denen sie sich auch einigermaßen zuverlässig beobachten lässt. In anderen Bereichen ist sie hingegen nur selten zu sehen. Abseits der Hauptvorkommen lässt sich die kleinste europäische Entenart mit Glück zum Beispiel auch an Meschensee, Schiedersee oder Hartigsee beobachten.

Mit dem Rückgang von Moor- und Heidegebieten verlor die Ente, die lokal „gute Brutbestände“ aufwies, eine Vielzahl geeigneter Brutplätze, so dass die Brutbestände bis in die 1970er Jahre stetig zurückgingen. Als Brutvogel kommt die Krickente in NRW mit 120-180 Paaren im Westfälischen Tiefland, im Münsterland und am Niederrhein vor (Brutvogelatlas NRW).

Beobachtungen aus Lemgo zeigen, dass sich die Art auch zur Brutzeit an einigen Gewässern aufhält. Vielleicht gibt es in Zukunft ja auch einen Brutnachweis dieser interessanten Entenart in Lippe, auch wenn Ansiedlungen neuer Brutstandorte selten sind

Monatsmaxima

	1	2	3	4	5	6	7	8	9	10	11	12
Horn-Bad Meinberg Norderteich	50	3	9	53	2	1		8	17	80	60	30
Lemgo Büllinghausen/Schönungsteiche	53	36	64	8	1	4	2		16	5	35	
Weseraue	10	1	5		4				2	4	1	5
Zuckerteiche	10		12	10			4	15				

(U.Kuhlmann, C.u.M. Stolz, M.Falkenberg, F.Morgenstern, M.Bogenschütz, R.Allington, D.Horstmann, K.Brörmeyer, H.Sonnenburg, D.Sundermann, J.Hadasch, F.Fester, J.Homburg, D.Marten, G.Birnbaum, D.Lerche, T.Garczorz, B.Milde, J.Zapp)

Stockente (Anas platyrhynchos) (100)

Horn-Bad Meinberg Norderteich	22.10.2022	106 Ex. (C.u.M. Stolz)
	29.11.2022	>104 Ex. (D.Horstmann)
Kalletal Varenholz. großes Abgrabungsgewässer SW Fähre	15.01.2022	>140 Ex. rastend / ruhend viele fast versteckt unter Weiden am Ufer (J.Hadasch)
Kalletal Varenholz. Stemmer See	01.01.2022	>130 Ex. fast alle auf dem Nebengewässer im Nordosten (H.Sonnenburg)
	03.12.2022	>200 Ex. rastend / ruhend (J.Hadasch)
	29.12.2022	>180 Ex. rastend / ruhend (J.Hadasch)
Lage Zuckerteiche	28.08.2022	~25 Ex. ein komplett weißes Ex. sah eher nach Leuzismus aus .als Hausente (D.Lerche)
Schieder-Schwalenberg Schiedersee	13.01.2022	164 Ex. 97x M / 67x wf. (K.Höwing)
	13.02.2022	158 Ex. 98x M / 60x wf. (K.Höwing)
	15.03.2022	122 Ex. 80x M / 42x W (K.Höwing)
	14.11.2022	309 Ex. (K.Höwing)

Die Stockente ist im Kreis Lippe ein weit verbreiteter Brutvogel. Die größten Ansammlungen im Winter finden sich traditionell am Schiedersee.

Spießente (*Anas acuta*) A

Kalletal Varenholz. Stemmer See	03.12.2022	1 Ex. 1x Wfarbig Nahrung suchend (J.Hadasch)
Lage Zuckerteiche	23.01.2022	1 Ex. 1x M hoher Wasserstand (T.Garczorz)
Schieder-Schwalenberg Schiedersee	13.11.2022	2 Ex. 1x M / 1x W (K.Höwing)
	23.11.2022	1 Ex. 1x M (K.Höwing)
Schieder-Schwalenberg Schiedersee Emmereinmündung	30.11.2022	1 Ex. (A.Matthias)
	17.12.2022	1 Ex. (A.Matthias)
Schieder-Schwalenberg Schlosspark	23.11.2022	2 Ex. (T.Biere)



Spießenten-Erpel im Prachtkleid auf dem Schiedersee

Foto: K.Höwing

Knäkente (*Anas querquedula*) A

Detmold Hornoldendorf Nordwest	12.04.2022	2 Ex. (D.Horstmann)
Detmold Pivitsheide Nord	18.03.2022	5 Ex. 3x M / 2x W (I.Beeremann)
Horn-Bad Meinberg Norderteich	21.03. – 12.04.	rglm. 1 Ex bis 3 M (U.Kuhlmann, R.Allington, C.u.M. Stolz, K.Brörmelmeier, D.Horstmann, S.Häcker)
Kalletal Varenholz. großes Abgrabungsgewässer SW Fähre	01.05.2022	2 Ex. 2x M (D.Marten)
Lage Feuchtacker Hüntruper Straße	10.04.2022	1 Ex. M Nahrung suchend (T.Garczorz)
Lage Müssen Nordwest-Abgrabungsgewässer Hüntrup	03.04.2022	2 Ex. 2x M (T.Garczorz)
Lage Schierегge	13.04.2022	2 Ex. (M.Füller)
Lage Zuckerteiche	25.03.2022	3 Ex. 1x M / 2x W sehr niedriger Wasserstand (T.Garczorz)
	28.03.2022	2 Ex. 1x M / 1x W (F.Morgenstern)
	27.03.2022	2 Ex. 1x M / 1x W (T.Garczorz)
	01.05.2022	1 Ex. 1x M (T.Garczorz)
	13.06.2022	2 Ex. 1x M / 1x W (T.Garczorz)
Schlangen Haverkampsee	15.03.2022	8 Ex. 4x M / 4x W (W.Dzieran)

Wie in den Vorjahren auch nur auf dem Frühjahreszug zu beobachten. Besonders ist die Beobachtung eines Pärchens zur Brutzeit Mitte Mai an den Zuckerteichen in Lage. Die Knäkente ist in NRW ein seltener Brutvogel im Tiefland. Die nächst gelegenen bekannten Brutplätze liegen in den Kreisen Gütersloh und Minden-Lübbecke. Vielleicht taucht die Knäkente in den nächsten Jahren ja auch in Lippe als Brutvogel auf?



Abb. 1: Brutverbreitung der Knäkente in Nordrhein-Westfalen (Brutvogelatlas NRW)

Löffelente (*Anas clypeata*) A

Bad Salzuflen Hartigsee	12.12.2022	5 Ex. 2x M / 3x wf. (M.Wimbauer)
	25.12.2022	1 Ex. (M.Falkenberg)
Bad Salzuflen Werreaue südlich	15.04.2022	2 Ex. (T.Thiemann)
Detmold Meschesee	10.04.2022	2 Ex. 1x M / 1x W (S.Häcker)
Horn-Bad Meinberg Norderteich	01.01.2022	3 Ex. 2x M / 1x W (C.u.M. Stolz, U.Kuhlmann)
	26.03.2022	3 Ex. (R.Allington)
	02.04.2022	>2 Ex. (U.Kuhlmann)
	06.04.2022	2 Ex. (U.Kuhlmann)
	08.04.2022	>3 Ex. (U.Kuhlmann)
	09.04.2022	3 Ex. 2x M (D.Horstmann)
	10.04.2022	>1 Ex. (U.Kuhlmann, R.Allington)
	11.04.2022	1 Ex. (U.Kuhlmann)
	13.04.2022	6 Ex. 3x M / 3x W (K.Brörmeyer, U.Kuhlmann)
	28.04.2022	1 Ex. (U.Kuhlmann)
	30.04.2022	>23 Ex. (D.Horstmann, C.u.M. Stolz)
	01.05.2022	2 Ex. (D.Horstmann)
	02.05.2022	>3 Ex. (U.Kuhlmann)

	03.05.2022	22 Ex. (U.Kuhlmann)
Kalletal Varenholz. großes Abgrabungsgewässer SW Fähre	01.05.2022	>10 Ex. 9x M / 1x W (D.Marten)
	04.06.2022	2 Ex. 1x M ad. / 1x W ad. rastend / ruhend
	08.06.2022	2 Ex. 1x M ad. / 1x W ad. Nahrung suchend
	23.09.2022	>20 Ex. rastend / ruhend (J.Hadasch)
Kalletal Varenholz. Stemmer See	01.01.2022	3 Ex. 2x M / 1x W Nahrung suchend
Lage Müssen Abgrabung West	13.04.2022	17 Ex. (M.Füller)
Lage Müssen Nordwest-	10.04.2022	4 Ex. 3x M / 1x W (T.Garczorz)
Lage Zuckerteiche	28.08.2022	2 Ex. 1x M / 1x W (T.Garczorz, D.Lerche)
	31.08.2022	>3 Ex. (T.Garczorz)
Lemgo Büllinghausen Rahrebruch	10.05.2022	3 Ex. 2x M / 1x W (F.Morgenstern)
Lemgo Schönungsteiche	05.05.2022	5 Ex. 3x M / 2x W (D.Lerche)
Leopoldshöhe Heipker See	26.02.2022	3 Ex. 2x W / 1x M (M.Füller)
Schieder-Schwalenberg Schiedersee	23.03.2022	4 Ex. 2x W / 2x M (C.u.M. Stolz)
	30.03.2022	2 Ex. 1x M / 1x W (K.Höwing)
	14.05.2022	2 Ex. 2x W (K.Höwing)

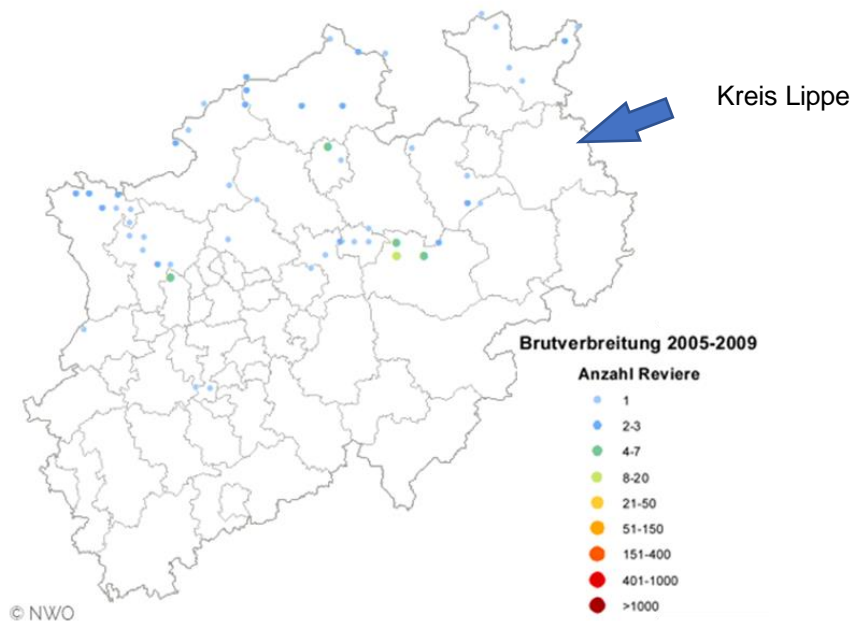
Erneut gab es Feststellungen von Paaren zur Brutzeit – allerdings ohne Nachweis einer Brut. Im Kreis Herford hat 2021 im Enger Bruch wieder eine Brut stattgefunden. Vielleicht kehrt die Löffelente ja auch im Kreis Lippe als Brutvogel zurück? Die letzte dokumentierte Brut in Lippe stammt aus dem Jahr 2014 von den Zuckerteichen.

Kolben- x Tafelente (*Netta rufina* x *Aythya ferina*) A

Lemgo Schönungsteiche	29.05.2022	1 Ex. Kolbenente x Tafelente - zsm. tauchend mit Reiherenten. Wohl das gleiche Ex., welches seit 2018 immer wieder mal an den Schönungsteichen auftaucht. (D.Lerche)
-----------------------	------------	--

Tafelente (*Aythya ferina*) A

Bad Salzuflen Hartigsee	10.12. – 14.12.	1 Ex. bis 3 Ex. - 1x M / 2x W (T.M. Rapp S.Brockmeyer, J.Hadasch, M.Wimbauer)
Bad Salzuflen Kurpark	11.01.-13.03.	rglm. 1x M ad. (S.Chotty, I.Briegel, A.Meister, M.Schulte, I.Briegel, I.Briegel)
Bad Salzuflen Nordost	06.01.2022	1 Ex. (T.Thiemann)
Bad Salzuflen Werler See	24.01.2022	1 Ex. M (T.Garczorz)
Detmold Angelgewässer sw. Friedhof Schiergge	17.12.2022	6 Ex. (T.Rapp)
Detmold Meschese	22.01.2022	1 Ex. M (M.Benteler)
Horn-Bad Meinberg Norderteich	02.01.2022	1 Ex. (M.Falkenberg)
	06.01.2022	6 Ex. (R.Allington)
	10.02.2022	1 Ex. (D.Horstmann)
	24.02.2022	1 Ex. 0/1 (D.Horstmann)
	06.03.2022	>2 Ex. (U.Kuhlmann)
	21.03.2022	~4 Ex. (U.Kuhlmann)
	26.03.2022	1 Ex. (R.Allington)
Kalletal Varenholz. an der Fähre	2022	53 Ex. (A.Bergmeier)

Kalletal Varenholz. Gewässer w Kieswerk	27.02.2022	1 Ex. M (F.Fester)
Kalletal Varenholz. großes Abgrabungsgewässer SW Fähre	01.01.2022	>14 Ex. Gewässer nur teilweise überblickt (H.Sonnenburg)
	13.01.2022	1 Ex. (U.Rasche)
	15.01.2022	>243 Ex. Nahrung suchend (J.Hadasch)
	19.02.2022	>61 Ex. (G.Klages)
	27.02.2022	1 Ex. (D.Marten)
	14.03.2022	1 Ex. (F.Fester)
	01.05.2022	1 Ex. M (D.Marten)
	09.10.2022	8 Ex. Nahrung suchend (D.Marten)
	06.11.2022	1 Ex. (S.Plohmann)
	13.11.2022	52 Ex. (A.Bergmeier)
	20.11.2022	>30 Ex. Nahrung suchend (D.Marten)
	03.12.2022	>31 Ex. Nahrung suchend (J.Hadasch)
	29.12.2022	10 Ex. 10x M ad. rastend / ruhend (J.Hadasch)
	03.12.2022	>25 Ex. Nahrung suchend (J.Hadasch)
Kalletal Varenholz. Stemmer See	29.12.2022	>8 Ex. Nahrung suchend (J.Hadasch)
Lage Abgrabung Iggenhausen	06.11.2022	6 Ex. 2x M / 4x W (T.Garczorz)
Lage Sandabgrabung Hiddentrup	27.11.2022	6 Ex. 2x M / 4x W (T.Garczorz)
	27.12.2022	4 Ex. (H.Sonnenburg)
Lemgo Schöningsteiche	06.01.2022	1 Ex. 1x M (F.Fester, J.Zapp)
	05.02.2022	2 Ex. (F.Morgenstern)
	10.05.2022	2 Ex. 1x M / 1x W (F.Morgenstern)
Schieder-Schwalenberg Schieder Nordost	18.10.2022	>8 Ex. (C.u.M. Stolz)
	09.11.2022	~15 Ex. (C.u.M. Stolz)
	23.11.2022	15 Ex. (T.Biere)
Schieder-Schwalenberg Schiedersee	13.01.2022	14 Ex. 10 / 4 (K.Höwing)
	30.01.2022	22 Ex. 18 / 4 (D.Horstmann)
	02.02.2022	8 Ex. 8x M (M.Füller)
	04.02.2022	>11 Ex. (A.Matthias)
	13.02.2022	19 Ex. 15 / 4 (K.Höwing)
	16.02.2022	1 Ex. (W.Krümpelmann)
	06.03.2022	5 Ex. (T.Biere)
	15.03.2022	2 Ex. 2x M (W.Nwo)
	03.06.2022	2 Ex. 2x M (A.Matthias)
	25.09.2022	2 Ex. 2x M (M.Benteler)
	19.10.2022	2 Ex. (F.Ungerland)
	14.12.2022	4 Ex. (F.Morgenstern)
Schieder-Schwalenberg Schlosspark	23.11.2022	3 Ex. (T.Biere)
Schlangen Haverkampsee	15.01.2022	1 Ex. 1/0 WVZ (W.Dzieran)
	13.02.2022	4 Ex. 3/1 WVZ (W.Dzieran)
	15.03.2022	5 Ex. 3/2 WVZ (W.Dzieran)

Reiherente (*Aythya fuligula*) Bn

Lügde Nordwest	10.06.2022	8 Ex. 7x Pull. / nicht-flügge / 1x W (D.Tiemann)
	13.08.2022	8 Ex. 8x Pull. / nicht-flügge Acht Reiherentenküken werden von vier Nilgänsen (diesj.) von der Emmer in die Uferzone getrieben (D.Tiemann)
Schieder-Schwalenberg Schiedersee	14.06.2022	20 Ex. 14x M / 1x W / 5x Pull. / nicht-flügge (K.Höwing)

Von der Reiherente gibt es nur wenige Brutpaare in Lippe. Wie 2021 auch gab es wieder einen Brutnachweis vom Schiedersee – leider gab es 2022 keinen Brutnachweis vom Hartigsee, einem „traditionellen“ Brutgewässer der Reiherente.

Bergente (*Aythya marila*) A

Kalletal Kalletal. Weser bei Fähre Varenholz	27.02.2022	1 Ex. 1x W (F.Fester)
Kalletal Varenholz. großes Abgrabungsgewässer SW Fähre & Weser	27.02.2022	1 Ex. 1x W (D.Marten)
	06.03.2022	1 Ex. 1x W Nahrung suchend sonst (außer der Schellente) keine Tauchenten und auch keine Blässhühner gesehen (J.Hadasch)
	14.03.2022	1 Ex. 1x W (F.Fester)
	19.03.2022	1 Ex. 1x W ad. Nahrung suchend (J.Hadasch)
	20.03.2022	1 Ex. (D.Marten)
	20.03.2022	1 Ex. 1x W ad. Nahrung suchend (J.Hadasch)
Schieder-Schwalenberg Schiedersee	30.11.2022	2 Ex. 2x W (A.Matthias)



Erneut konnte in der Weseraue zum Jahresanfang eine Bergente (Weibchen) festgestellt werden. Das Tier hielt sich etwa einen Monat auf dem Abgrabungsgewässer und der angrenzenden Weser auf. Meist war die Bergente alleine Nahrung suchend auf dem Gewässer unterwegs.

Außerdem konnten zwei weibliche Bergenten Ende November am Schiedersee beobachtet werden, wo sie nach 17 jähriger Wartezeit 2019 das erste Mal wieder auftauchte.

Weibliche Bergente in der Weseraue Foto: J.Hadasch

Trauerente (*Melanitta nigra*) A

Oerlinghausen Helpup	01.01.2022	1 Ex. nächtlicher Flug (N.Sieker)
----------------------	------------	-----------------------------------

Trauerenten werden extrem selten in Lippe nachgewiesen. Nachdem 2019 das erste Mal seit über 80 Jahren wieder ein Nachweis am Schiedersee gelang, gibt es 2022 nun den Hinweis auf 1 Ex. welches in Helpup während des nächtlichen Überfluges gehört wurde.

Schellente (*Bucephala clangula*) A

Kalletal Varenholz. großes Abgrabungsgewässer SW Fähre und Weser	15.01.2022	>4 Ex. Nahrung suchend (J.Hadasch)
	06.03.2022	>1 Ex. 1x W Nahrung suchend (J.Hadasch)
	14.03.2022	8 Ex. 4x M / 4x W (F.Fester)
	19.03.2022	1 Ex. 1x M ad. Nahrung suchend (J.Hadasch)
	20.03.2022	1 Ex. (C.u.M. Stolz)
	20.03.2022	>5 Ex. 2x W ad. / 3x M ad. Nahrung suchend (J.Hadasch)
	24.03.2022	>5 Ex. 1x M / 4x W (J.Homburg)
	09.10.2022	1 Ex. 1x W Nahrung suchend (D.Marten)
	20.11.2022	9 Ex. 3x M / 6x W Nahrung suchend (D.Marten)
	03.12.2022	>10 Ex. rastend / ruhend (J.Hadasch)
	11.12.2022	8 Ex. 4x W / 4x M (S.Plohmann)
	17.12.2022	6 Ex. 4x W / 2x M Nahrung suchend Auf der eisfreien Weser unterhalb der Fähre (D.Marten)
	25.12.2022	>3 Ex. (H.Sonnenburg)
	29.12.2022	>4 Ex. 1x M ad. / 3x W ad. rastend / ruhend (J.Hadasch)
Kalletal Varenholz. Stemmer See	01.01.2022	>4 Ex. (H.Sonnenburg, J.Hadasch, G.Birnbaum)
	13.01.2022	>3 Ex. (U.Rasche)
	15.01.2022	>6 Ex. Nahrung suchend (J.Hadasch)
	19.02.2022	>6 Ex. 3x M (G.Klages)
	03.12.2022	>2 Ex. Nahrung suchend (J.Hadasch)
	29.12.2022	>1 Ex. 1x M ad. rastend / ruhend (J.Hadasch)
Schieder-Schwalenberg Schiedersee	15.03.2022	1 Ex. 1x M (K.Höwing)

Zwergsäger (*Mergellus albellus*) A

Bad Salzuflen Hartigsee	14.12.2022	1 Ex. 1x W (S.Brockmeyer)
	24.12.2022	1 Ex. (A.Hüske)
	25.12.2022	1 Ex. (M.Falkenberg)
Kalletal Varenholz. großes Abgrabungsgewässer SW Fähre	11.12.2022	1 Ex. 1x W zsm. mit dem Trupp Schellenten (S.Plohmann)
Kalletal Varenholz. Stemmer See	01.01.2022	1 Ex. 1x W Nahrung suchend (J.Hadasch, G.Birnbaum)
	13.01.2022	5 Ex. (U.Rasche)

Mittelsäger (*Mergus serrator*) A

Kalletal Varenholz. Gewässer w. Kieswerk	27.02.2022	2 Ex. 1x M / 1x W Nahrung suchend. Später nach Nordosten abfliegend (F.Fester)
---	------------	--

Im Gegensatz zum Gänsesäger sind Mittelsäger in Lippe nur selten zu sehen. Die besten Chancen bestehen in der Weseraue, wo sich auf den Gewässern der Sand- und Kiesabgrabungen auf niedersächsischer Seite einzelne Tiere aufhalten, die mit Glück auch mal auf lippischer Seite zu beobachten sind.

Gänsesäger (*Mergus merganser*) C

Monatsmaximum

	1	2	3	4	5	6	7	8	9	10	11	12
Kalletal Weseraue	66	1	19	0	0	3	15	0	0	3	8	50
Schieder-Schwalenberg Schiedersee	56	37	12	0	0	0	0	0	0	0	6	6

Die größten Ansammlungen finden sich in der Weseraue und am Schiedersee. Auch an anderen Gewässern werden in den Wintermonaten einzelne Tiere oder kleine Gruppen beobachtet. Aus der Weseraue liegt kein konkreter Brutverdacht vor, jedoch sind Beobachtungen außerhalb der typischen Beobachtungszeit in den Wintermonaten untypisch.

Wachtel (*Coturnix coturnix*) A

Bad Salzuflen Holzhausen. Großes Holz	26.07.2022	1 Ex. kurz gerufen (T.Garczorz)
Barntrup Schepgrund / Steffensgrund	27.05.2022	1 Ex. (J.Hadasch)
Blomberg Brüntrup Nord	14.06.2022	>2 Ex. zwei Rufer (C.u.M. Stolz)
	10.08.2022	1 Ex. (C.u.M. Stolz)
Blomberg Brüntrup Nordost	11.06.2022	>1 Ex. (C.u.M. Stolz)
	03.08.2022	>1 Ex. rufend (C.u.M. Stolz)
Blomberg Dalborn West	21.05.2022	1 Ex. am SoLawi-Acker (H.Sonnenburg)
Blomberg Herrentrup West	26.06.2022	1 Ex. (F.Morgenstern)
Blomberg Stollberg	01.07.2022	1 Ex. (F.Morgenstern)
Detmold Rödlinghausen Süd	02.07.2022	1 Ex. (D.Horstmann)
Dörentrup Betzen Süd	26.06.2022	>2 Ex. Rufend (E.Schafmeister)
Dörentrup Wendlinghausen. westl.	14.06.2022	~2 Ex. Rufend (E.Schafmeister)
	20.06.2022	>5 Ex. Rufend aus Gerstenfeld (E.Schafmeister)
	08.07.2022	>2 Ex. Rufend (E.Schafmeister)
	12.07.2022	>2 Ex. Rufe (E.Schafmeister)
Extertal Strang	16.06.2022	1 Ex. (J.Hadasch)
Extertal Vallentruper Berg	19.05.2022	1 Ex. (J.Hadasch)
Kalletal Asendorf. Sturheide	18.06.2022	1 Ex. (J.Fleischfresser)
	11.08.2022	1 Ex. (J.Fleischfresser)
Kalletal Hellberg / Herbrechtsdorf	25.07.2022	1 Ex. (J.Fleischfresser)
Kalletal Kalletal. nordöstlich Asendorf	15.06.2022	1 Ex. (J.Fleischfresser)

Kalletal Lüdenhausen Nordwest	08.08.2022	>5 Ex. 4x Pull. / nicht-flügge Altvogel mit mindestens 4 Küken kreuzen direkt vor mir den Feldweg. (J.Fleischfresser)
Kalletal Waterloo	10.08.2022	1 Ex. (M.Füller)
Lage Hagen Süd	07.06.2022	1 Ex. (T.Garczorz)
Lemgo Wiembecker Berg West	16.06.2022	1 Ex. Rufe (D.Lerche)
Schlangen Emkental	14.07.2022	1 Ex. (F.Morgenstern)
Schlangen Kohlstädt. Kleiner Wolfsberg	31.07.2022	1 Ex. (M.Bogenschütz)

Vergleichsweise viele Wachtel Meldungen. J. Fleischfresser ist sogar ein Brutnachweis gelungen. Er hatte das Glück 4 Pulli auf einem Feldweg zu beobachten.

Rebhuhn (*Perdix perdix*) A

Bad Salzuflen Holzhausen. Großes Holz	15.07.2022	2 Ex. (T.Garczorz)
Bartrup Alverdissen. Bromberg	31.05.2022	1 Ex. (E.Schafmeister)
Blomberg Siebenhöfen	09.05.2022	1 Ex. (C.Funke)
Dörentrup Oelentrup	03.03.2022	1 Ex. Rufend in der Abenddämmerung (E.Schafmeister)
Dörentrup Vogtskamp	04.03. – 10.08.	rglm. 1-2 Ex. im Garten - 28.06. 5 Ex. Fressen Nachbars Hühnern das Hühnerfutter weg. (E.Schafmeister)
Horn-Bad Meinberg Belle	27.03.2022	>1 Ex. (C.u.M. Stolz)
	07.05.2022	2 Ex. (R.Allington)
	11.11.2022	2 Ex. (E.Plaas)
Kalletal Hohenhausen. Reisentäl		1 Kette Ex. Anzahl juv. ? (R.Schulz)
Lage Avenhaus	12.04.2022	1 Ex. (D.Sundermann)
Lage Hagen Süd	28.02.-05.08.	rglm. 1 Ex. Gesang / Balz – Juli / August bis ~10 Ex. (T.Garczorz)
Lage Heiden Südost	24.03.2022	2 Ex. (F.Fester)
Lage Lage: nordwestlich Heiden	12.04.2022	An 3 Stellen je 1 Ex. M (D.Sundermann)
	24.04.2022	1 Ex. M (D.Sundermann)
Lage Waddenhausen Ost	25.05.2022	1 Ex. (T.Thiemann)
Lage Zuckerteiche	24.04.2022	2 Ex. vom Damm auffliegend (T.Garczorz)
Lemgo Gewerbegebiet Lieme Westteil	04.05.2022	2 Ex. Nahrung suchend auf Firmengelände (gemähte Wiese) Nahrung suchend (F.Fester)
Lemgo Lemgo: Ziegeleiweg	23.03.2022	1 Ex. 1x M (D.Lerche)
Lemgo Rhiene Feldflur	30.05.2022	2 Ex. leider wurden die Ackerrandstreifen gemäht (A.Gerlich)
Leopoldshöhe Hakenheide	12.07.2022	12 Ex. Nahrung suchend 2. Altvögel und 10 Küken (E.Affeldt)
	17.07.2022	12 Ex. Jungvögel (E.Affeldt)
	14.08.2022	7 Ex. Nahrung suchend (E.Affeldt)
	20.09.2022	7 Ex. (E.Affeldt)
Leopoldshöhe	2022	2 Ex. bis max. 5 Ex. rglm. in Feld und Garten (K.Lange)

Schieder-Schwalenberg Schwalenberg Großer Ort	22.04.2022	2 Ex. (D.Schiller)
Schieder-Schwalenberg Wöbbel Südwest	06.08.2022	>5 Ex. (E.Plaas)

Obwohl die Anzahl der Meldungen abgenommen haben so sind doch aus 3 Gebieten Rebhuhn Ketten mit Jungtieren gemeldet worden. Auf eine Probefläche von 433 ha östlich von Lage wurde eine Dichte von 0,48 Bp/100 ha ermittelt (M.Ottensmann).

2022: 41 Meldungen

2021: 67 Meldungen

2020: 112 Meldungen

Zwergtaucher (*Tachybaptus ruficollis*) Bz/Bn

Bad Salzuflen Kurparksee	01.05.2022	>1 Ex. (J.Buschschlüter)
Bad Salzuflen Werreaue südlich Autobahn	15.04.2022	1 Ex. (T.Thiemann)
Detmold Postteich	26.06.2022	4 Ex. 2-3 Junge (S.Häcker)
Detmold Donoper Teich	16.04.2022	3 Ex. (J.Melter)
Detmold Mescheseesee	10.04.2022	3 Ex. (S.Häcker)
Detmold Schwarzenbrink. Postteich	10.04.2022	6 Ex. (S.Häcker)
Horn-Bad Meinberg Belle Ellernteich	07.05.2022	1 Ex. (R.Allington)
Lemgo Schönungsteiche	29.05.2022	1 Ex. (D.Lerche)

Leider konnte im zweiten Jahr in Folge nur eine Brut dokumentiert werden. Nur am Postteich in Detmold brütet der Zwergtaucher aktuell noch erfolgreich. Ehemalige Brutreviere an der Weser, den Abgrabungsgewässern in Lage -Müssen, dem Norderteich und dem Haverkampsee sind ohne Brutnachweis.

Haubentaucher (*Podiceps cristatus*) Bn/20

Bruten

Detmold Mescheseesee	10.04.2022	>2 Ex. sicheres Brüten (S.Häcker)
Kalletal Varenholz. Gewässer s Kieswerk	26.05.2022	>5 Ex. Nest (D.Marten)
Kalletal Varenholz. großes Abgrabungsgewässer SW Fähre	04.06.2022	>8 Ex. eine Brut (J.Hadasch)
Schieder-Schwalenberg Schiedersee	05.05.2022	2 Ex. sicheres Brüten (M.Füller)
	20.07.2022	3 Ex. sicheres Brüten (M.Füller)
	01.08.2022	14 Ex. 7x M / 7x W 2 BP mit 8 juv. Mitteilung K.Höwing (K.Höwing)
	31.08.2022	>14 Ex. 1x Pullus / nicht-flügge (C.u.M. Stolz)
	10.09.2022	5 Ex. 2x ad. / 3x 1. KJ / dj. (T.Allnoch)
	11.09.2022	18 Ex. 13x ad. / 5x 1. KJ / dj. (T.Allnoch)
	06.11.2022	3 Ex. 2x ad. / 1x 1. KJ / dj. (T.Allnoch)

Ansammlungen

Kalletal Varenholz. großes Abgrabungsgewässer SW Fähre	23.09.2022	>40 Ex. Nahrung suchend nicht alles eingesehen. von der Straße an der Fähre geschaut (J.Hadasch)
	06.10.2022	>42 Ex. Nahrung suchend (J.Hadasch)
	09.10.2022	26 Ex. Nahrung suchend (D.Marten)
Kalletal Varenholz. Stemmer See	01.01.2022	>20 Ex. Nahrung suchend (J.Hadasch, G.Birnbaum)
Schieder-Schwalenberg Schiedersee	15.04.2022	29 Ex. (K.Höwing)
	16.08.2022	32 Ex. (K.Höwing)
	25.09.2022	27 Ex. (K.Höwing)
	17.10.2022	37 Ex. (K.Höwing)



Brütender Haubentaucher am Schiedersee Foto: K.Höwing

Nur etwa 5 Brutpaare sind eine sehr geringe Anzahl! 2021 waren es noch 14 Brutpaare! Die meisten Brutpaare gab es noch am Schiedersee, wo die Haubentaucher teilweise von der Algenblüte profitiert haben. Es konnten zwei noch sehr späte Bruten festgestellt werden, bei denen sich die Tiere ein Nest mitten auf dem See in den, bis zur Wasseroberfläche wachsenden Wasserpestpflanzen, gebaut hatten.

Der Norderteich, früher ein klassisches Brutgebiet für den Haubentaucher war, wie für andere Vogelarten auch, im Jahr 2022 nicht als Brutplatz geeignet, da der

Teich ausgetrocknet war. Der Norderteich scheint für den Haubentaucher generell nicht mehr so geeignet als Brutplatz zu sein. Die letzte erfolgreiche Brut gab es dort 2016. Auch vom Hartigsee, einem sonst vom Haubentaucher gern genutzten Gewässer, gibt es keine Meldung.

Kormoran (Phalacrocorax carbo) C

Monatsmaxima der Gewässer mit Schlafplatz

	1	2	3	4	5	6	7	8	9	10	11	12
Horn-Bad Meinberg Norderteich	2	5	30	20						22		
Leopoldshöhe Heipker See	91	58	53	8					7	31	26	0
Schieder-Schwalenberg Schiedersee	42	56	22	27				48	31	53	138	4
Weseraue	95	50	91		7	5	10	5	2	300	80	62

Schlafplätze, an denen sich die Kormorane zur Dämmerung einfinden, gibt es im Kreis Lippe am Stemmer See, Schiedersee und Heipker See. Teilweise fliegen abends bis zu 300 Tiere ein.

Rohrdommel (*Botaurus stellaris*) A

Bad Salzuflen Hartigsee Nordgewässer	15.04.2022	1 Ex. rastend / ruhend (S.Merse)
Kalletal Varenholz. Stemmer See	13.01.2022	1 Ex. (U.Rasche)

Wie in 2021 erneut ein Winternachweis aus der Weseraue, wo die Art am zuverlässigsten im Kreis Lippe auftaucht. Um eine Rohrdommel zu finden, benötigt man trotzdem viel Ausdauer. S.Merse hatte das Glück, eine im Jahresverlauf relativ „späte“ Rohrdommel am Hartigsee zu beobachten.

Silberreiher (*Ardea alba*) (10)

Bad Salzuflen Hartigsee	14.12.2022	~10 Ex. (S.Brockmeyer)
	16.12.2022	16 Ex. (B.Zimmermeyer, H.Doht)
Blomberg Brüntrup Nord	16.10.2022	14 Ex. (F.Morgenstern)
	18.10.2022	11 Ex. (C.u.M. Stolz)
Blomberg Brüntrup Nordost	21.10.2022	22 Ex. (C.u.M. Stolz)
Blomberg Höntrup. Feuchtgebiet Königsbach	04.01.2022	11 Ex. Nahrungssuchend (T.Biere)
Dörentrup Oelentrup	04.01.2022	10 Ex. (E.Schafmeister)
Horn-Bad Meinberg Norderteich	19.02.2022	13 Ex. (U.Kuhlmann)
	24.02.2022	10 Ex. (D.Horstmann)
Kalletal Varenholz. großes Abgrabungsgewässer SW Fähre	09.10.2022	21 Ex. Nahrung suchend stellen sich immer wieder dort ans Ufer wo gerade die Kormorane jagen (D.Marten)
Schieder-Schwalenberg Schiedersee	01.01.2022	10 Ex. Schlafplatzzählung (K.Höwing)
	15.10.2022	19 Ex. Schlafplatzzählung (K.Höwing)
	12.11.2022	25 Ex. Schlafplatzzählung (K.Höwing)
Schlangen Mühlenberg	25.02.2022	~16 Ex. (M.Falkenberg)
Schlangen Schiefenberg	21.10.2022	16 Ex. (C.u.M. Stolz)

Graureiher (*Ardea cinerea*) Bn

Bartrup Krähenholz	27.05.2022	1 Ex. Gesang / Balz (J.Hadasch)
Blomberg Donop	26.03.2022	>3 Ex. mindestens drei Horste in ehemaliger Saatkrähenkolonie besetzt. OWL-Str. gegenüber der "Storchen-Station". wo weitere ca. 10 Paare Graureiher nisten dürften (H.Sonnenburg)
Detmold Remmighausen. nordöstl.	19.10.2022	2 Ex. 2x imm. auf Rinderweide (S.Häcker)
Kalletal Erder. Aberg	2022	15 BP Ex. besetzte Horste (R.Schulz)
Lage Kamerun	24.03.2022	2 Ex. Zwei Horste eng benachbart in durch Windbruch aufgelichtetem Buchenwald. Jeweils 1 Reiher auf dem Horst. Einer noch unfertig. (M.Füller)
Schieder-Schwalenberg Glashütte	30.03.2022	3 Ex. mindestens drei von ca. 5 Horsten sind besetzt; vormittags herrscht Gegenlicht. besser abends kontrollieren. dann sollten auch mehr Altvögel anwesend sein (H.Sonnenburg)

Mit 468 Meldungen ist der Graureiher die am zweit häufigsten gemeldete Art nach dem Rotmilan (524). Der allergrößte Teil der Beobachtungen geht dabei auf Nahrung suchende Individuen auf Äckern, Wiesen und an Gewässern zurück. Angaben zu Horst-Standorten sind seltener. Auch lassen sich mit dem Austreiben der Bäume die Horste schlechter kontrollieren. Die 2021 neu gegründete Kolonie an den Försterteichen in Lemgo scheint wieder aufgegeben worden zu sein.

Schwarzstorch (Ciconia nigra) A

Bei der Anzahl der Schwarzstorch Beobachtungen haben wir mit **35 Meldungen** einen neuen Tiefstand erreicht. Nachdem 2021 noch 68 Meldungen eingegangen sind, sind wir nun wieder auf dem Niveau von 2020 (36 Meldungen).

Unter den 35 Beobachtungen liegen immerhin 19 im Brutzeitraum von März bis Juni. Es ist aktuell kein sicherer Brutstandort in Lippe bekannt, die traditionellen Brutplätze sind verwaist. In einem Fall gibt es zumindest Hinweise, dass im Umfeld erneut eine Brut stattgefunden haben könnte. In einem weiteren Fall deuten vermehrte Beobachtungen und Flugbewegungen auf eine Brut im Bereich der Kreisgrenze zu Höxter hin.

Die Entwicklung des Schwarzstorches im Kreis Lippe spiegelt den Trend auch aus anderen Kreisen wider, wo die Zahl der Schwarzstorchbeobachtungen/Brutpaare ebenfalls rückläufig sind.

Weißstorch (Ciconia ciconia) Bn

Bad Salzuflen Hölsen	10.04.2022	1 Ex. auf Nistplattform (T.Garczorz)
Blomberg Donop	07.08.2022	2 Ex. 2x 1. KJ / dj. 2 Jungvögel stehen auf dem Nest. (B.Milde)
Horn-Bad Meinberg Billerbeck	28.03.2022	1 Ex. Ein Ex sitzt auf dem vorgestern errichteten Kunsthorst im Naptetal (U.Kuhlmann)
	11.04.2022	1 Ex. Ein Ex. sitzt auf Kunsthorst... (U.Kuhlmann)
Lage Avenhaus	24.03.2022	1 Ex. Steht auf künstlicher Nisthilfe (F.Fester)
	27.03.2022	2 Ex. 2x ad. auf neuer Nisthilfe (T.Garczorz)
	10.04.2022	1 Ex. auf Nistplattform (T.Garczorz)
	10.07.2022	5 Ex. 2x ad. / 3x 1. KJ / dj. Gut Avenhaus - LZ 9.7.22 (F.Morgenstern)
Lemgo	2022	1 Ex. Nest auf Gebäude (A.-K. Bunte)
Lemgo Büllinghausen	26.03.2022	2 Ex. stehen auf Horstplattform (D.Lerche)
Lemgo Lieme West	13.04.2022	1 Ex. Horst an der Kirche nun besetzt. dafür Horst in der Wiese ohne Altvogel (D.Lerche)
	10.06.2022	>2 Ex. 1x Pullus / nicht-flügge mind. 1 Jungvogel (D.Lerche)
	05.07.2022	1 Ex. 1x 1. KJ / dj. 1 dj.r auf Horst Lieme Kirche (D.Lerche)
Lügde Nordwest	15.04.2022	2 Ex. Störche umfliegen immer wieder Kirchturm. landen auf dem Kamin und balzen (D.Tiemann)

Auch wenn die Störche neu errichtete Nisthilfen schnell finden und teilweise auch annehmen, so ist der Bruterfolg bei den Brutpaaren außerhalb der Storchendörfer Silixen und Donop doch seit Jahren überraschend gering.

Fischadler (*Pandion haliaetus*) A

Detmold Bremke / Oettern	28.08.2022	1 Ex. (E.Schlieker)
Detmold Heidenoldendorf	2022	1 Ex. üf. (D.Wolter)
Horn-Bad Meinberg Norderteich	15.04.2022	1 Ex. (C.u.M. Stolz)
Kalletal Varenholz. Gewässer w Kieswerk	20.08.2022	1 Ex. Nahrung suchend fängt Fisch (J.Hadasch, J.Stark, M.Benteler, C.Cordes, F.Fester S.Plohmann,)
Kalletal Varenholz. großes Abgrabungsgewässer SW Fähre	07.05.2022	1 Ex. kurz über Abgrabung kreisend (A.-K. Fester, F.Fester, M.Schulte)
	21.05.2022	1 Ex. (F.Bludau)
	06.10.2022	1 Ex. Nahrung suchend (J.Hadasch)
Kalletal Varenholz. Weseraue	2022	1 Ex. üf. (A.Bergmeier)
Lage Zuckerteiche	24.04.2022	1 Ex. NO ziehend (T.Garczorz)
Oerlinghausen Währentrup. nordöstl.	12.04.2022	1 Ex. üf. (kein / nicht sicherer Zug) (N.Sieker)
Oerlinghausen Wistinghauser Senne	21.10.2022	1 Ex. üf. (kein / nicht sicherer Zug) üf. nach Ost (D.Allenstein)
Schieder-Schwalenberg Schiedersee	16.08.2022	1 Ex. (K.Höwing)

Neben einigen durchziehenden Fischadlern, konnten die Teilnehmer der ornithologischen Exkursion in der Weseraue auch einen erfolgreich jagenden Fischadler beobachten.

Wespenbussard (*Pernis apivorus*) A

Barntrup Sonneborn Süd	03.09.2022	1 Ex. 1x M ad. SW ziehend (J.Hadasch)
Blomberg Dalborner Holz West	13.07.2022	1 Ex. ausdauernd rufend in bekanntem Revier (H.Sonnenburg)
Horn-Bad Meinberg Beller Holz Süd	29.05.2022	1 Ex. (U.Kuhlmann)
Horn-Bad Meinberg Billerbeck	09.09.2022	1 Ex. Zug (U.Kuhlmann)
Horn-Bad Meinberg Biotopkomplex SW Norderteich	16.07.2022	1 Ex. Eindeutige Beobachtung mit Fernglas (U.Kuhlmann)
	28.09.2022	1 Ex. Fast frische Ausgrabung eines großen Wespennestes unter einem Apfelbaum gesichtet. Sehr gut erhaltene Waben liegen umher (U.Kuhlmann)
Horn-Bad Meinberg Holzhausen West	12.06.2022	1 Ex. Ausgrabung von Erdhummel-vermutlich vom Wespenbussard. Tel. übermittelt von einer Bürgerin vor Ort. (U.Kuhlmann)
Horn-Bad Meinberg Norderteich	02.07.2022	1 Ex. Ausgrabung eines Wespennestes auf unserer Streuwiese (U.Kuhlmann)
	15.08.2022	1 Ex. riesige .frische Ausgrabung von Wespennest in meiner Streuobstwiese gefunden. Rings herum lagen Waben. mehrere m ³ glichen einem Schlachtfeld. (U.Kuhlmann)
Horn-Bad Meinberg Wällen	17.06.2022	1 Ex. (H.Härtel)
Lage Heiden Südwest	28.08.2022	2 Ex. (E.Schlieker)
Lage West	30.08.2022	1 Ex. (M.Falkenberg)

Es gibt den Hinweis auf ein besetztes Revier Blomberg und auffällig viele Meldungen ausgegrabener Wespen- und Hummelnester im Bereich des Norderteiches. Aus dem Bereich des Truppenübungsplatzes liegen keine Informationen vor, es ist jedoch davon auszugehen, dass der Wespenbussard auch dort als Brutvogel vorkommt.

Steppenweihe (*Circus macrourus*) A

Lage Lückhausen Sandgrube	03.04.2022	1 Ex. 1x M ad. Um 7:30h beim Kartieren entdeckt. Gegen 8:45 hoch aufkreisend und nach Osten abziehend. Bis 12:00 keine weiteren Sichtungen im Gebiet. Belege vorhanden. Meldung an NWO Avikom. folgt. (M.Ottensmann)
---------------------------	------------	--



Steppenweihe in Lage Lückhausen

Fotos: M.Ottensmann

Der erst zweite dokumentierte Nachweis einer Steppenweihe in Lippe gelang M.Ottensmann zufällig im Rahmen von Kartierungen in Lage. Zum Glück hatte er seine Kamera dabei und konnte die besondere Beobachtung sogar schön dokumentieren! Die erste dokumentierte Beobachtung gab es 2019 in der Weseraue.

Kornweihe (*Circus cyaneus*) A

Bad Salzuflen Hartigsee	12.12.2022	1 Ex. 1x Wfarbig üf. (kein / nicht sicherer Zug) (M.Wimbauer)
Bad Salzuflen Auf der Höchte	24.03.2022	1 Ex. M NO ziehend (F.Fester)
Bad Salzuflen Vinnerholz	08.10.2022	1 Ex. üf. (N.Schulte)
Horn-Bad Meinberg Norderteich	13.11.2022	1 Ex. 1x W (U.Kuhlmann)
Leopoldshöhe Hakenheide	26.03.2022	1 Ex. (E.Affeldt)
	27.03.2022	2 Ex. (E.Affeldt)
Oerlinghausen Wistinghauser	19.11.2022	1 Ex. 1x W ad. üf. (kein / nicht sicherer Zug) Auffällige Schäden in Hand- und Armschwingen des linken Flügels (M.Ottensmann)
	23.10.2022	1 Ex. 1x wf. SO ziehend (M.Ottensmann)
	15.11.2022	1 Ex. (L.Eickmeyer)
	01.05.2022	1 Ex. (T.Thiemann)

2022 gab es verhältnismäßig viele Nachweise, dieser in Lippe ausschließlich auf dem Zug zu beobachtenden Art.



Kornweihen Weibchen im Überflug über die Wistinghauser Senne | Foto: M.Ottensmann

Wiesenweihe (*Circus pygargus*) A

Extertal Bösingfeld Gehring	14.06.2022	1 Ex. 1x W 2. KJ / vj. üf. (kein / nicht sicherer Zug) (J.Hadasch)
-----------------------------	------------	--

Im zweiten Jahr in Folge gelang der Nachweis dieser bei uns äußerst selten zu beobachtenden Art!

Rohrweihe (*Circus aeruginosus*) A

Bad Salzuflen Hölsen	15.06.2022	1 Ex. 1x M ad. üf. (kein / nicht sicherer Zug) (T.Garczorz)
Barntrup Sandersberg	11.06.2022	1 Ex. 1x M ad. Nahrung suchend (G.Birnbaum)
Blomberg Brüntrup Südost	09.05.2022	1 Ex. 1x W von Rabenkrähe attackiert (C.u.M. Stolz)
Blomberg Istrup Kläranlage	12.05.2022	1 Ex. M (C.u.M. Stolz)
Blomberg Istrup Südost	07.05.2022	1 Ex. M (C.u.M. Stolz)
Blomberg Istrup Südwest	31.05.2022	1 Ex. M (F.Morgenstern)
Blomberg	02.07.2022	Nest mit 3 Jungtieren per Drohne entdeckt (J. Westphal)
Extertal Bösingfeld. Gehring	26.05.2022	1 Ex. 1x W ad. Nahrung suchend (J.Hadasch)
Horn-Bad Meinberg Billerbeck	09.09.2022	1 Ex. Zug (U.Kuhlmann)
Horn-Bad Meinberg Norderteich	08.04.2022	1 Ex. M (U.Kuhlmann)
	18.04.2022	1 Ex. üf. (kein / nicht sicherer Zug) (K.Brörmelmeyer, U.Kuhlmann)
Kalletal Acker Weserschleife lipp. Teil	04.06.2022	1 Ex. 1x M 2. KJ / vj. Nahrung suchend innerhalb von etwa 1.5 Std. 3 x jagend gesehen (J.Hadasch)
Lage Zuckerteiche	12.04.2022	1 Ex. Nahrung suchend (T.Garczorz)
	07.05.2022	1 Ex. 1x W (C.u.M. Stolz, D.Lerche)
	08.05.2022	1 Ex. 1x M ad. Wird von drei Kiebitzen mehrfach attackiert. (B.Milde)
	20.05.2022	1 Ex. 1x W (D.Lerche)
	07.08.2022	1 Ex. 1x wf. üf. (T.Garczorz)
Lemgo Büllinghausen	28.08.2022	1 Ex. 1x M 2. KJ / vj. Nahrung suchend kurzzeitig jagend (T.Garczorz)
	13.04.2022	1 Ex. 1x M (D.Lerche)
	27.04.2022	1 Ex. 1x W (D.Lerche)
	16.05.2022	1 Ex. 1x M (D.Lerche)

An den Zuckerteiche und Lemgo Büllinghausen wurden zur Brutzeit immer wieder Nahrung suchende Rohrweihen beobachtet. Trotz Kontrollen konnte in den Gebieten jedoch kein brutverdächtiges Verhalten dokumentiert werden. Möglicherweise gab es eine unentdeckte Brut in einem Getreidefeld zwischen den beiden Bereichen?

Ein Brutnachweis gelang dafür in Blomberg an einem kleinen schwer einsehbaren Teich. Mit Hilfe einer Drohne konnte dort eine erfolgreiche Brut mit drei Jungtieren dokumentiert werden.

Habicht (*Accipiter gentilis*) A

64 Meldungen von zumeist überfliegenden Tieren. Meldungen zu Bruten gab es im Jahr 2022 nicht. Es ist davon auszugehen, dass der Habicht unbemerkt an mehreren Stellen des Kreisgebietes brütet. Der Habicht ist seinem Ruf als Hühnerdieb gerecht geworden und hat sich teilweise mehrfach bei einigen Hühnerhaltern bedient!

Sperber (*Accipiter nisus*) A

149 Meldungen aus dem gesamten Kreisgebiet. Bei den Beobachtungen handelt es sich in der Regel um überfliegende oder jagende Individuen. Es wurden auch einige wenige Beobachtungen zu brütenden Tieren gemacht. Die Brutstandorte sind meist unauffällig und schwer zu finden, da der Sperber gerne auch in kleinen abseits gelegenen Feldgehölzen brütet.

Schwarzmilan (*Milvus migrans*) A

Es liegen 2022 insgesamt **64 Schwarzmilan Beobachtungen** und damit nur etwa halb so viele wie noch 2021!

Der Schwarzmilan ist in Lippe wesentlich seltener als der Rotmilan. Der Brutbestand liegt aktuell bei etwa **15 Paaren**. (T.Stipp, J.Westphal)

Rotmilan (*Milvus milvus*) C/10

Winterbeobachtungen

Bad Salzuflen Hartigsee	14.12.2022	1 Ex. üf. (kein / nicht sicherer Zug) Mit erbeuteter Maus üf.. (S.Brockmeyer)
	18.12.2022	1 Ex. (M.Dittberner)
Bad Salzuflen Innenstadt Ost	19.11.2022	1 Ex. (A.Meister)
Blomberg Brüntrup Nord	24.12.2022	1 Ex. üf. (kein / nicht sicherer Zug) (C.Stolz)
Detmold Distelbruch Nordwest	23.11.2022	2 Ex. (D.Horstmann)
Detmold Hiddeser Berg bis Schanze	22.12.2022	1 Ex. (U.Kuhlmann)
Detmold Krähenberg / Mühlenbruch	20.12.2022	3 Ex. S ziehend Trupp S ziehend (H.Petersen)
Kalletal Asendorf Auf der Lacke		7 Ex. (R.Schulz)
Lemgo Rhiene Feldflur	19.12.2022	1 Ex. üf. Ri Nord (U.Rasche)
Lemgo Teich am Kindergarten Kieselstein	13.11.2022	5 Ex. (A.Kramer)
Leopoldshöhe Dahlhausen	14.12.2022	6 Ex. Die 6 Milane flogen gegen 9.30 Uhr in lockerer Formation über den Dahlhauser Wald in Richtung Südwest Oerlinghausen-Teutoburger Wald). (E.Thies)
Leopoldshöhe Huxhagen / Dreckhof	26.11.2022	1 Ex. (T.Schulte)
Oerlinghausen Wistinghauser Senne Mitte	15.11.2022	1 Ex. (L.Eickmeyer)
	27.11.2022	1 Ex. S ziehend Ziehend Richtung Süden. (F.Dietz)

Ansammlungen

Blomberg Höntrup	22.08.2022	18 Ex. (J.Pläschke)
Blomberg Istrup Nordost	26.08.2022	17 Ex. üf. (kein / nicht sicherer Zug) (F.Fester)
Dörentrup Oelentrup	02.09.2022	>90 Ex. Den ganzen Tag über auf gerade bearbeitetem Acker. Zu Spitzenzeiten mindestens 90 Ex. in der Luft oder auf dem Acker. Leider nur ein Ex. mit Flügelmarke gesehen. aber nicht ablesbar. (E.Schafmeister)
	03.09.2022	>45 Ex. (E.Schafmeister)
	11.09.2022	21 Ex. (E.Schafmeister)
Lemgo Brake Stucken	25.09.2022	>30 Ex. zsm. mit ca. 20 Kolkraben kreisend (H.Sonnenburg)
Lemgo Voßheide Südost	25.09.2022	~15 Ex. (H.Lippe)
Lemgo Wiembecker Berg Ost	25.09.2022	>18 Ex. (D.Lerche)

Der Rotmilan ist mit **524 Meldungen** besonders beliebt bei den Ornithologinnen und Ornithologen. Der elegante und imposante Greifvogel ist mit **ca. 80 Brutpaaren** vor allem im Bereich Lage, Lemgo u. Lügde schwerpunktmäßig vertreten. Im Bereich Blomberg und Horn-Bad Meinberg ist eine Abnahme der Brutpaare zu beobachten. (T.Stipp, J.Westphal)

Besondere Beobachtungen lassen sich häufig zur Wiesenmahd oder Ackerbearbeitung machen, die nicht nur auf Rotmilane eine scheinbar magische Anziehungskraft haben. Eine dieser besonderen Beobachtungen mache E.Schafmeister Anfang September als er **90 Milane** auf seinem Acker beobachten konnte:

„Es ist mir auch ein Rätsel, wo diese großen Mengen dann plötzlich herkommen, sie kommen auch aus allen Himmelsrichtungen, teilweise in großer Höhe angefliegen. Es war schon ein imposantes Schauspiel, wenn so viele Exemplare über dem Acker kreisen, oder auf dem gesamten Acker sitzen. Ich frage mich auch immer wieder, woher kennen die Tiere den Zeitpunkt an dem der Trecker auf dem Acker fährt und anfängt zu grubbern? Sie sind sofort da. Ist der Trecker weg, verschwinden die Milane auch wieder nach und nach innerhalb weniger Stunden. Einige halten sich dann noch ein paar Tage auf dem Acker auf, sind dann aber auch verschwunden.“

Seeadler (*Haliaeetus albicilla*) A

Es gibt insgesamt **14 Beobachtungen** des imposanten Greifvogels für das Jahr 2022. Die Beobachtungen beziehen sich größtenteils auf die Weseraue, die gelegentlich vom Seeadler als Nahrungsgast aufgesucht wird. Überraschender Weise hielt sich Ende des Jahres auch ein Tier über einige Tage am Hartigsee in Bad Salzuflen auf, wo er sowohl in einem Baum ruhend, als auch jagend beobachtet wurde.

Merlin (*Falco columbarius*) A

Detmold Lenstrup	05.10.2022	1 Ex. (D.Horstmann)
------------------	------------	---------------------

Baumfalke (*Falco subbuteo*) A

Barntrup Schepgrund / Steffensgrund	16.04.2022	1 Ex. Nahrung suchend (J.Hadasch)
	11.06.2022	1 Ex. Nahrung suchend (J.Hadasch)
Forst Barntrup Nordost	01.05.2022	1 Ex. NO ziehend (J.Hadasch)
Detmold Hiddeser Berg bis Schanze	26.04.2022	1 Ex. (M.Falkenberg)
Detmold Spork-Eichholz	20.08.2022	1 Ex. jagt abends Schwalben (S.Häcker)
Extertal Stratenberg	22.04.2022	1 Ex. Nahrung suchend (J.Hadasch)
Horn-Bad Meinberg Bellenberg Nord	01.05.2022	1 Ex. (U.Kuhlmann)
Horn-Bad Meinberg Norderteich	06.05.2022	1 Ex. (U.Kuhlmann)
	27.05.2022	1 Ex. (U.Kuhlmann)
	12.06.2022	1 Ex. (U.Kuhlmann)
	16.06.2022	1 Ex. (R.Allington)
	06.08.2022	1 Ex. (R.Allington)
Kalletal Aberg	15.05.2022	1 Ex. gelegentlich rufend. Etwas später attackiert und verfolgt er eine Ringeltaube. Jagd sie aus den Pappeln. (D.Marten)
Lage Zuckerteiche & Umgebung	31.07.2022	1 Ex. ad. (T.Garczorz)
	24.04.2022	1 Ex. Nahrung suchend (T.Garczorz)
	24.04.2022	1 Ex. (D.Lerche)
	01.05.2022	1 Ex. ad. Nahrung suchend (T.Garczorz)
	07.05.2022	1 Ex. (D.Lerche, C.u.M. Stolz)
	15.05.2022	2 Ex. 2x ad. (T.Garczorz)
	03.06.2022	1 Ex. ad. verdächtig viele Sichtungen hier. (T.Garczorz)
	02.07.2022	1 Ex. (D.Lerche)
	07.08.2022	1 Ex. ad. erfolglos Schwalben jagend (T.Garczorz)
18.08.2022	1 Ex. rastend / ruhend (T.Garczorz)	
Lemgo Büllinghausen Rahrebruch	30.05.2022	1 Ex. (D.Lerche)
Lemgo Steinkämpe bei Lüerdisser Bruch	03.05.2022	1 Ex. (D.Lerche)
Oerlinghausen Wistinghauser Senne	28.04.2022	1 Ex. NO ziehend dz NO. (S.Brockmeyer)
Augustdorf Haustenbecker Str.	15.05.2022	1 Ex. nahrungssuchend (M.Pieper)



Es liegen mehrere Beobachtungen aus dem Brutzeitraum vor. Vor allem im Bereich des Norderteiches und der Zuckerteiche gab es regelmäßige Sichtungen, von zum Teil sogar zwei Individuen, die auf unentdeckte Bruten im Umfeld schließen lassen.

Rastender Baumfalke in Lemgo Steinkämpe Foto: D.Lerche

Wanderfalke (*Falco peregrinus*) A

Es gab insgesamt 17 Beobachtungen. Die Beobachtungsdaten geben Hinweise auf **mindestens 3** lippische Brutpaare von denen mindestens ein Paar nachweislich erfolgreich gebrütet haben. Möglicherweise gab es im Jahr 2022 sogar 4 lippische Brutpaare (inkl. Truppenübungsplatz). Aus einem Gebiet ist bekannt, dass mindestens **4 Jungtiere** geschlüpft sind.

Turmfalke (*Falco tinnunculus*) C

Zum Turmfalken liegen zahlreiche Meldungen aus dem gesamten Kreisgebiet vor. Aus dem Gemeindegebiet Leopoldshöhe gibt es durch die langjährige Betreuung von Nistkästen eine teilweise systematische Erfassung, deren Ergebnisse beispielhaft für das restliche Kreisgebiet aufgeführt wird.

Die von K.Lange und D.Wolter betreuten Kästen in Leopoldshöhe waren insgesamt ähnlich gut besetzt wie 2021, aber durchschnittlich mit etwas weniger Jungen pro Brut. Erneut wird die Konkurrenz um geeignete Brutplätze mit der Dohle deutlich, die in einigen langjährig vom Turmfalken genutzten Kästen gebrütet hat. Die Dohle breite sich im Gemeindegebiet von Leopoldshöhe weiter aus.

Kranich (*Grus grus*) A

Während sich der Frühjahrs-Zug über Lippe von Anfang Februar bis Mitte März hinzog, konzentrierte sich der Herbst-Zug hauptsächlich auf drei Tage (19.Okt. 12.&19. Nov.) an denen mehrere tausend Kraniche am lippischen Himmel zu beobachten waren. Rastende Kraniche konnten am 26.02.2022 in Augustdorf südwestlich Kribbentor beobachtet werden. H.-B.Goldbeck hatte das Glück 10 ruhende Kraniche zu beobachten.

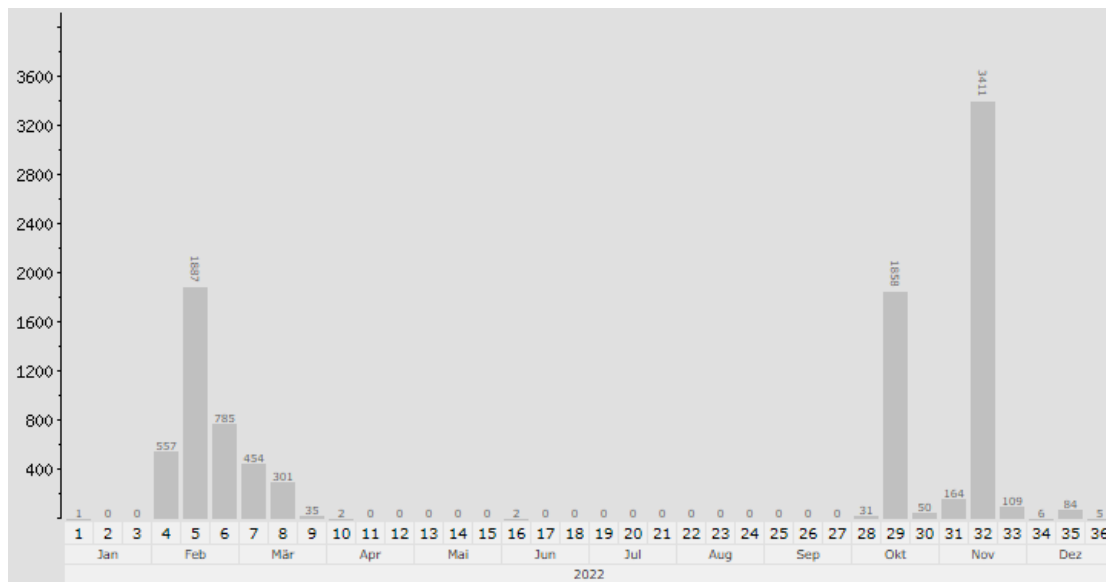

Phänologie ziehender Kraniche in Lippe im Jahr 2022

Darstellung: Ornitho.de

Wasserralle (*Rallus aquaticus*) A

Kalletal Varenholz. Stemmer See	01.01.2022	>1 Ex. Nahrung suchend gehört (J.Hadasch, G.Birnbaum)
Blomberg Maspe Nord	11.04.2022	1 Ex. (C.u.M. Stolz)
Lemgo Büllinghausen	13.04.2022	1 Ex. (D.Lerche)
Bad Salzuflen Hartigsee	10.12.2022	1 Ex. (T.Rapp)
Lage Müssen Abgrabung Retlage	17.12.2022	1 Ex. (T.Rapp)
Horn-Bad Meinberg Norderteich	2022	1 Ex. (D.Horstmann)

Nachdem im Jahr 2021 sogar 3 erfolgreiche Bruten bekannt geworden sind fehlt für 2022 ein Brutnachweis dieser heimlich lebenden Art.

Wachtelkönig (*Crex crex*) A

Detmold Remmighausen	2022	1 Ex. (D.Horstmann)
Lemgo Kirchheide	25.07.2022	1 Ex. 1x M bei Pflegearbeiten in Hochstaudenfläche am Nachmittag verhört (E.Buschmeier)

Aus dem Gebiet in Detmold Remmighausen aus dem 2021 über einen längeren Zeitraum noch bis zu 3 rufende Männchen zu hören waren, gibt es 2022 nur noch eine einzelne Meldung. Außerdem ist bei Pflegearbeiten an einer Feuchtwiese in Lemgo Kirchheide überraschend ein Wachtelkönig gehört worden.

Austernfischer (*Haematopus ostralegus*) A

Kalletal Kalletal. Weser bei Fähre Varenholz	14.03. – 24.07.	reglm. 2 Ex. max. 3 adulte anwesend. 1 Brutpaar mit erfolgreicher Brut. Am 16.06. werden erstmals 2 Pulli gemeldet (D.Marten, F.Fester, F.Bludau, G.Birnbaum, J.Hadasch, M.Wischmeier, S.Plohmann)
Lage Wellentrup	04.02.2022	3 Ex. NO ziehend (N.Sieker)
Schieder-Schwalenberg Schiedersee	03.06.2022	1 Ex. im Flug (A.Matthias)

Erneut eine erfolgreiche Brut in der Weseraue, wo der Austernfischer nun im 3. Jahr in Folge brütet

Goldregenpfeifer (*Pluvialis apricaria*) A

Blomberg Siebenhöfen. südl.	04.03.2022	8 Ex. rastend / ruhend (C.u.M. Stolz)
Lage Heiden Acker Helweghof	03.03.2022	1 Ex. SK (F.Morgenstern)

Fünf Jahre in Folge konnten nun rastende Goldregenpfeifer in Lippe beobachtet werden. Erneut handelt es sich um Beobachtungen auf dem Frühjahreszug.

Kiebitz (*Vanellus vanellus*) Bz/Bn

Die Situation des Kiebitzes in Lippe verschlechtert sich weiter! Die **Zuckerteiche** sind der letzte Brutstandort mit mehreren Brutpaaren (**8 BP**) im gesamten Kreisgebiet. Traditionelle Reviere, in denen sonst mehrere oder zumindest ein Brutpaar anzutreffen waren, sind im Jahr 2022 verwaist oder nur kurzzeitig genutzt worden.

Alle Brutstandorte im Bereich der Zuckerteiche lagen auf dem Betriebsgelände, während auf den umliegenden Äckern, auf denen früher auch Kiebitz Brutten stattgefunden haben, kein Brutversuch stattgefunden hat. Insgesamt hatten die Kiebitze einen hohen Brutverlust zu beklagen. Während einige Gelege dem schwankenden Wasserstand zum Opfer gefallen sind, sind weitere Verluste sehr wahrscheinlich auf Prädatoren zurückzuführen. Es gab an den Zuckerteichen leider nur **2-3 erfolgreiche Brutpaare** mit insgesamt **5-7 geschlüpften Jungtieren**. Ob die Jungtiere im Anschluss auch flügge geworden sind ist nicht bekannt, da keine älteren Jungtiere mehr beobachtet werden konnten und wiederholt Fuchs und Mader in dem Gebiet beobachtet worden sind. Trotz des hohen Verlustes stellen die Zuckerteiche das **wichtigste Brutgebiet für den Kiebitz** im gesamten Kreis Lippe dar. Von insgesamt 17 bekannten Brutten liegen 8 auf dem Betriebsgelände!

Außerhalb der Zuckerteiche finden sich die letzten lippischen Brutpaare auf den Äckern im Umfeld der Sandabgrabungen um Lage Müssen.

Im Jahr 2022 bekannt gewordene Kiebitz Brutten

Bad Salzuflen Retzen	1 BP	ohne Erfolg
Lage Billinghamen	1 BP	ohne Erfolg
Lage Hüntrup	1 BP	2 Pulli
Lage Kamerun	1 BP	4 Eier – Erfolg unklar
Lage Schierogge	1 BP	ohne Erfolg
Lage Hellwege	1 BP	2 Pulli
Lage Hiddentrup	1 BP	3 Pulli
Lage Zuckerteiche	8 BP	5-7 Pulli
Kalletal Varenholz	1 BP	ohne Erfolg
Horn Bad Meinberg Wehren	1 BP	ohne Erfolg
Gesamt	17 BP	max. 14 Jungtiere

Im Vergleich dazu konnten 2021 noch insgesamt 32 Reviere dokumentiert werden, von denen in 24 Revieren Eier gelegt worden sind! Der Rückgang des Kiebitzes schreitet weiter voran. Mittelfristig scheinen nur noch die Zuckerteiche in Lage als letztes Refugium in Frage zu kommen.

Flussregenpfeifer (*Charadrius dubius*) Bz/Bn

Kalletal Varenholz großes Abgrabungsgewässer SW Fähre	24.03. – 16.07.	1 erfolgreiches BP mit 3 Pulli (J.Homburg, M.Wischmeier, D.Marten, F.Bludau, J.Hadasch, G.Birnbaum)
Horn-Bad Meinberg Norderteich	09.05. – 05.07.	rglm. 1-2 Ex. / max. >5 Ex. (U.Kuhlmann, D.Horstmann, R.Allington, C.u.M. Stolz, D.Lerche, M.Falkenberg, F.Morgenstern)
Lage Müssen Abgrabung Nord Schwemmkegel	14.05.2022	2 Ex. (M.Falkenberg)
Lage Müssen Nordwest-Abgrabungsgewässer Hüntrup	18.03. – 14.05.	2 Ex. bis max. 4 Ex. (I.Beermann, T.Garczorz, D.Stölting, M.Falkenberg)
Lage Sandabgrabung Hidentrup	07.05. & 08.05	1 Ex. (D.Lerche)
	14.05.2022	>1 Ex. (J.Hadasch)
Lage Waddenhausen West	04.05.2022	3 Ex. (B.Meier)
Lemgo Büllinghausen	28.06.2022	1 Ex. (D.Lerche)
Lage Zuckerteiche	25.03. – 31.08.	Die erste Brut eines Flussregenpfeifers wurde am 1. Mai beobachtet. Aus den Beobachtungsdaten lässt sich ableiten, dass vermutlich nicht alle Paare einen Brutversuch unternommen haben. Der Brutbestand 2022 liegt bei 4 bis 6 Paaren . Erste Jungtiere von zwei Bruten konnten am 10. Juli beobachtet werden (1x3, 1x1 Ex.). Wie viele dieser Jungtiere flügge geworden sind lässt sich leider nicht sagen. Es wurde jedoch noch bis Ende August regelmäßig mindestens ein älteres Jungtier beobachtet. (T.Garczorz, F.Morgenstern, M.Falkenberg, D.Lerche, H.Sonnenburg)

Toll, dass es in dem traditionellen Brutgebiet in der Weseraue wieder eine erfolgreiche Brut gegeben hat, nachdem 2021 dort nicht gebrütet worden ist. Das größte Vorkommen liegt, wie in den vergangenen Jahren auch, an den Zuckerteichen in Lage.

Sandregenpfeifer (*Charadrius hiaticula*) A

Horn-Bad Meinberg Norderteich	03.09.2022	3 Ex. gerade einfliegend; 1 Ex. noch im Prachtkleid. bei Ankunft noch orangene Beine und Schnabel. nach kurzer Zeit wegen Nahrungssuche im Schlamm diese jedoch grau! Die beiden anderen dj. oder Schlichtkleid; auch Flügelstreif erkennbar (H.Sonnenburg)
	22.09.2022	3 Ex. (C.u.M. Stolz)
Kalletal Varenholz. großes Abgrabungsgewässer SW Fähre	15.05.2022	2 Ex. Nahrung suchend Auf der östlicheren der beiden kleineren Inseln (D.Marten)
Lage Müssen Abgrabung Nord Schwemmkegel	25.09.2022	2 Ex. (T.Garczorz)
Lage Zuckerteiche Becken	25.09.2022	1 Ex. (T.Garczorz)
	02.10.2022	1 Ex. kommt um 13 Uhr rufend eingeflogen (T.Garczorz)

Aus insgesamt vier Gebieten gibt es Beobachtungen von Sandregenpfeifern. Im dritten Jahr in Folge an den Zuckerteichen!

Großer Brachvogel (*Numenius arquata*) A

Horn-Bad Meinberg Norderteich	20.08. – 23.08.	1 Ex. Nahrung suchend (H.Sonnenburg, U.Kuhlmann, E.Müller)
Lemgo Hörstmar Ost	24.03.2022	4 Ex. wollten auf frisch bestellten Acker landen - drehten dann aber ab und flogen Richtung N ab (D.Lerche)

Waldschnepfe (*Scolopax rusticola*) A/C

Insgesamt liegen **37 Meldungen** aus dem Jahr 2022 vor. Die meisten Meldungen stammen aus dem Bereich des Teutoburger Waldes. Die acht Meldungen aus anderen Waldgebieten spiegeln bei Weitem nicht die tatsächliche Verbreitung dieser Art im Kreis Lippe wider. Es ist davon auszugehen, dass die Art aufgrund ihrer versteckten Lebensweise und der frühmorgendlichen und spätabendlichen Aktivitätsphase häufig übersehen bzw. überhört wird.



In Detmold gefundene Waldschnepfe, die in einer Auffangstation abgegeben und gepflegt worden ist.
Foto: A.Reichel

Zwergschnepfe (*Lymnocyptes minimus*) A

Dörentrup Humfeld Gartenteich	19.09.2022	1 Ex. Nahrung suchend (H.Laumeier)
Lage Zuckerteiche	17.04.2022	2 Ex. Nahrung suchend ruhend/Nahrung suchend (T.Garczor)
	21.04.2022	1 Ex. rastend / ruhend (T.Garczor)
	01.05.2022	3 Ex. rastend / ruhend (T.Garczor)
	04.05.2022	1 Ex. (D.Lerche)
Lügde Mitte	25.03.2022	1 Ex. nächtliche Flugrufe. Zugrichtung NNO (A.Matthias)
Schieder-Schwalenberg Schiedersee Emmereinmündung	05.11.2022	2 Ex. Auf Nahrungssuche mehrfach von einem Teichhuhn gestört. (A.Matthias)



Aus gleich 4 Bereichen wurden 2022 Zwergschnepfen gemeldet, die eigentlich nur selten in Lippe zu sehen ist! Die Beobachtungen zeigen, dass auf dem Zug auch ungewöhnliche Beobachtungen möglich sind und die Art sogar an naturnahen Gartenteichen rastet.

Nahrung suchende Zwergschnepfe an den Zuckerteichen Foto: T.Garczorz

Bekassine (*Gallinago gallinago*) A

Bad Salzuflen Hartigsee	14.12.2022	2 Ex. (S.Brockmeyer)
Dörentrup Humfeld Süd	23.03. & 11.04	2 Ex. (E.Schafmeister)
Horn-Bad Meinberg Norderteich	20.08.2022	2 Ex. (H.Sonnenburg, U.Kuhlmann)
	29.08.2022	2 Ex. (D.Horstmann)
	01.09.2022	2 Ex. (C.u.M. Stolz, F.Fester)
	03.09.2022	1 Ex. (H.Sonnenburg)
	07.09.2022	4 Ex. (U.Kuhlmann)
	10.09.2022	3 Ex. (U.Kuhlmann)
Lage Müssen Schieregge Abgrabung Nord	03.04.2022	2 Ex. Nahrung suchend (T.Garczorz)
Lage Zuckerteiche	10.04.– 28.08.	rglm. 2-5 Ex. Nahrung suchend – max. 15 Ex. (18.08.) (T.Garczorz, D.Lerche)
Schieder-Schwalenberg Schiedersee	25.09.2022	5 Ex. an der Emmer (K.Höwing)
	19.10.2022	1 Ex. an der Emmer (K.Höwing)
	28.10.2022	1 Ex. an der Emmer (K.Höwing)
	25.09.2022	3 Ex. Nahrung suchend (M.Benteler)



Im Uferschlamm der Emmer Nahrung suchende Bekassinen Foto: K.Höwing

Odinshühnchen (*Phalaropus lobatus*) A

Kalletal Varenholz. großes Abgrabungsgewässer SW Fähre	15.05.2022	1 Ex. Nahrung suchend auf der östlicheren der beiden kleineren Inseln (D.Marten)
--	------------	--

Das Odinshühnchen brütet an Tümpeln in der arktischen Tundra und im Fjäll. Bei den Odinshühnchen sind die Geschlechterrollen verwechselt. Das Weibchen sucht aktiv den Partner aus - die Brutpflege wird anschließend vom Männchen übernommen. So können die Vögel mehrere Gelege hintereinander anlegen und den kurzen arktischen Sommer besser nutzen.

Als Langstreckenzieher überwintern die europäischen Individuen fernab der Küste am Persischen Golf. Auf dem Zug rasten die Odinshühnchen kaum und sind daher in Mitteleuropa nur selten zu sehen. Die besten Chancen in Deutschland bestehen vor allem an der Nordseeküste. Nachweise aus dem Binnenland sind noch seltener. Da verwundert es kaum, dass es bisher noch keinen Nachweis dieser spannenden Art in Lippe gegeben hat! Dieser **Erstnachweis** zeigt, dass die Weseraue immer für eine Überraschung gut ist.



Erster belegter Nachweis des Odinshühnchen in Lippe! Foto: D. Marten

Flussuferläufer (*Actitis hypoleucos*) A

Im Zeitraum vom 27.02.2022 bis zum 25.12.2022 wurden insgesamt **79 Flussuferläufer** Beobachtungen gemeldet bei denen es sich meist um 1 bis 3 Ex. handelte. Maximal konnten 6 Ex. am 20.08. & 02.10. am Norderteich Nahrung suchend beobachtet werden. Trotz ihres Namens wurden die Flussuferläufer fast ausschließlich an den größeren Stillgewässern des Kreises beobachtet.

Dunkler Wasserläufer (*Tringa erythropus*) A

Horn-Bad Meinberg Norderteich	01.05. – 16.05.	rglm. 1 Ex. bis 2 Ex. 1xPk (D.Horstmann, U.Kuhlmann, F.Fester, R.Allington, C.u.M. Stolz)
Lage Müssen Abgrabung Nord Schwemmkegel	25.09.2022	1 Ex. (T.Garczorz, M.Falkenberg))
Lage Zuckerteiche Becken Südost	28.08.2022	2 Ex. 2x 1. KJ / dj. (T.Garczorz, D.Lerche)



Dunkle Wasserläufer tauchen mit ein bis zwei Beobachtung sehr selten in Lippe auf. Auf dem Zug lassen sich mit Glück einzelne Tiere in der Weseraue oder an den Zuckerteichen beobachten. Der 2022 zu großen Teilen trocken gefallene Norderteich stellte durch große Schlammflächen und ausgedehnte Flachwasserzonen zeitweise ein geeignetes Habitat für rastende Limikolen dar. So konnten dort über einen Zeitraum von ca. zwei Wochen auch 1 bis max. 2 Ex. des Dunklen Wasserläufers beobachtet werden. Durch die Anwesenheit im Mai zeigte sich ein Individuum sogar im Prachtkleid.

Dunkle Wasserläufer an den Zuckerteichen Foto: T.Garczorz

Rotschenkel (*Tringa totanus*) A

Kalletal Varenholz Abgrabung SW Fähre	07.05.2022	1 Ex. A.-K. Fester, F.Fester, M.Schulte
Horn-Bad Meinberg Norderteich	26.04.2022	1 Ex. (U.Kuhlmann)
	30.04.2022	1 Ex. (C.u.M. Stolz)
	14.05. – 22.05.	1 Ex. (R.Allington, U.Kuhlmann, C.u.M. Stolz, M.Falkenberg, F.Morgenstern)
	10.07.2022	2 Ex. (U.Kuhlmann)
Lage Zuckerteiche	10.07.2022	4 Ex. (T.Garczorz)

Grünschenkel (*Tringa nebularia*) A

Horn-Bad Meinberg Norderteich	09.04 - 09.10	rglm. 1 – 3 Ex. Nahrung suchend. Mitte Mai mehrfach 10 Ex. bis 15 Ex. die auf den großen Schlammflächen und Flachwasserbereichen, des zu großen Teilen trocken gefallenen Norderteichs Nahrung suchen. (D.Horstmann, U.Kuhlmann, R.Allington, C.u.M. Stolz, D.Lerche, F.Fester, H.Sonnenburg, E.Müller)
Kalletal Varenholz. großes Abgrabungsgewässer SW Fähre	01.05.2022	>3 Ex. (D.Marten)
	15.05.2022	1 Ex. Nahrung suchend (D.Marten)
	22.06.2022	1 Ex. (D.Marten)
	06.10.2022	2 Ex. Nahrung suchend (J.Hadasch)

Lage Müssen Abgrabung Nord Schwemmkegel	25.09.2022	1 Ex. (M.Falkenberg, T.Garczorz)
Lage Müssen Schierегge Abgrabung Nord	02.10.2022	1 Ex. (T.Garczorz)
Lage Zuckerteiche	10.04.2022	5 Ex. (D.Lerche)
	24.04.2022	1 Ex. (D.Lerche)
	10.04.2022	2 Ex. Nahrung suchend (T.Garczorz)
	02.07.2022	1 Ex. (D.Lerche)
	07.08.2022	2 Ex. (T.Garczorz)
	18.04.2022	1 Ex. (D.Lerche)

Waldwasserläufer (*Tringa ochropus*) A

Bad Salzuflen Abgrabung W Sylbacher Str.	17.06.2022	1 Ex. Nahrung suchend (T.Garczorz)
Bad Salzuflen Gut Gronhof	23.04.2022	1 Ex. (I.Würtele)
Salzuflen Bad Salzuflen. Hölsen. südl.	10.04.2022	1 Ex. Nahrung suchend an Blänke (T.Garczorz)
Detmold Spork-Eichholz	20.11.2022	1 Ex. Neue Werre Remmighausen (S.Häcker)
Horn-Bad Meinberg Norderteich	14.05. – 01.09.	rglm. 1 bis 2 Ex. Nahrung suchend max. 5 Ex. am 07.08 (R.Allington, C.u.M. Stolz, H.Sonnenburg, D.Horstmann, F.Fester)
Kalletal Varenholz. Gewässer s Kieswerk	15.01.2022	2 Ex. Nahrung suchend (J.Hadasch)
Kalletal lipp. Weseraue	14.03.- 09.10.	2 Ex. (M.Wischmeier)
Kalletal Varenholz. großes Abgrabungsgewässer SW Fähre	28.06.2022	wdh.1 – 2 Ex. Nahrung suchend (J.Hadasch, D.Marten, F.Fester)
Lage Müssen Abgrabung Nord Schwemmkegel	20.11.2022	2 Ex. Nahrung suchend (T.Garczorz)
Lage Müssen Nordwest-Abgrabungsgewässer Hüntrup	18.03. & 10.04.	2 Ex. (I.Beermann, T.Garczorz)
Lage Schierегge	13.02.2022	3 Ex. (D.Neubauer)
Lage Zuckerteiche	05.02. – 28.08.	rglm. 1 – 6 Ex. Nahrung suchend – selten bis 10 Ex. – am 02.07. max. >17 Ex. (T.Garczorz, D.Lerche, F.Morgenstern)
	26.12.2022	1 Ex. hoher Wasserstand (T.Garczorz)
Lemgo Büllinghausen	28.03.2022	1 Ex. (F.Morgenstern)
	23.04.2022	3 Ex. (D.Lerche)
	24.06.2022	4 Ex. (D.Lerche)
	28.06.2022	2 Ex. (D.Lerche)
	21.08.2022	1 Ex. (D.Lerche)
Lügde Kleff	12.04.2022	2 Ex. (R.Haase)

Bruchwasserläufer (*Tringa glareola*) A

Horn-Bad Meinberg Norderteich	14.05. – 03.09.	rglm 1-3 Ex. (U.Kuhlmann)
	29.04. – 03.05	mehrfach ca. 15 Ex. Nahrung suchend. Max. 25 Ex.! am 01.05. Akuter Wassermangel - wo sonst Schwimmnester baden laufen jetzt Watvögel ! Das gabs im Frühjahr noch nie !!! (U.Kuhlmann, C.u.M. Stolz, R.Allington, M.Falkenberg)
Lage Zuckerteiche	23.04. – 28.08.	rglm. 1-7 Ex. Nahrung suchend – max. 25 Ex. 01.05. Ex. (D.Lerche, T.Garczorz, F.Morgenstern)
Schieder-Schwalenberg Schiedersee	05.05.2022	1 Ex. (M.Füller)

Größere Ansammlungen nicht nur an den Zuckerteichen, sondern auch am Norderteich. Durch den Wassermangel im Norderteich sind zweitweise großflächige Schlammflächen und Flachwasserzonen entstanden, die rastende Limikolen zur Nahrungssuche genutzt haben. Für das Binnenland beeindruckende Individuenzahlen, die Meldungen stammen allerdings nur aus drei Gebieten im Kreis. In den vergangenen Jahren wurde die Art auch an anderen größeren Gewässern beobachtet.

Kampfläufer (*Philomachus pugnax*) A

Horn-Bad Meinberg Norderteich	11.05. – 14-05	2 Ex. (U.Kuhlmann, D.Horstmann)
	01.07. - 12.07.	1 Ex. (U.Kuhlmann, M.Benteler)
	22.09. - 25.09.	3- 5 Ex. (C.u.M. Stolz, U.Kuhlmann)
Kalletal Varenholz. großes Abgrabungsgewässer SW Fähre	01.05.2022	>2 Ex. (D.Marten)
	28.06.2022	1 Ex. 1x M ad. Nahrung suchend rötlichbraunes M (J.Hadasch)
Lage Zuckerteiche	31.03. – 08.05.	rglm. bis zu 9 Ex. wf / selten ein M (D.Lerche, T.Garczorz, F.Morgenstern, M.Falkenberg)
	22.07. – 02.10.	mehrfach bis zu 7 Ex. (D.Lerche, T.Garczorz, F.Morgenstern)

Steinwalzer (*Arenaria interpres*) A

Lage Zuckerteiche	31.07.2022	1 Ex. Nahrung suchend PK. spater auch im NW Becken (T.Garczorz)
-------------------	------------	--

Im zweiten Jahr in Folge wurde diese nur selten bei uns zu beobachtende Art an den Zuckerteichen entdeckt!



Ein rastender Steinwalzer an den Zuckerteichen Foto: T.Garczorz

Zwergstrandlauer (*Calidris minuta*) A

Lage Müssen Abgrabung Nord Schwemmkegel	25.09.2022	2 Ex. (T.Garczorz, M.Falkenberg)
Lage Zuckerteiche	07.08.2022	1 Ex. (T.Garczorz)

Im dritten Jahr in Folge wurden im Herbst Zwergstrandlauer in Lippe nachgewiesen – alle Nachweise stammen von den Zuckerteichen in Lage!



Nahrung suchender Zwergstrandlauer an den Zuckerteichen in Lage
Foto: T.Garczorz

Temminckstrandläufer (*Calidris temminckii*) A

Lage Zuckerteiche	01.05.2022	2 Ex. Nahrung suchend (T.Garczorz)
	11.05.2022	1 Ex. Nahrung suchend Wasserstand mittel (T.Garczorz)

Alpenstrandläufer (*Calidris alpina*) A

Horn-Bad Meinberg Norderteich	14.05.2022	1 Ex. (R.Allington, U.Kuhlmann)
	01.09. – 25.09.	1 Ex. (F.Fester, C.u.M. Stolz, U.Kuhlmann)
Lage Müssen Abgrabung Nord Schwemmkegel	25.09.2022	6 Ex. (M.Falkenberg, T.Garczorz)
Lage Müssen Nordwest-Abgrabungsgewässer Hüntrup	18.03.2022	2 Ex. (I.Beermann)
Lage Zuckerteiche Becken Südost	28.08.2022	1 Ex. 1x 1. KJ / dj. Nahrung suchend (T.Garczorz, D.Lerche)
	25.09. – 29.09.	2 Ex. (T.Garczorz, F.Morgenstern)

Dreizehenmöwe (*Rissa tridactyla*) A

Schieder-Schwalenberg Schiedersee	01.12.2022	2 Ex. 1x ad. / 1x imm. (K.Höwing)
-----------------------------------	------------	-----------------------------------

Großes Glück hatte K.Höwing bei seinen regelmäßigen Beobachtungen am Schiedersee. Zwei Möwen, die sich unweit des Ufers aufhielten weckten sein Interesse...die Vögel entpuppten sich als Dreizehenmöwen! Es ist überhaupt erst die zweite dokumentierte Beobachtung dieser Art in Lippe! Die Erstbeobachtung gelang 2012 ebenfalls am Schiedersee.



Dreizehenmöwe am Schiedersee Fotos: K.Höwing

Lachmöwe (*Chroicocephalus ridibundus*) (20)

Bad Salzuflen Retzen südl.	16.03.2022	~50 Ex. Nahrung suchend (F.Fester)
Bad Salzuflen Sepp/Heidenloh	13.03.2022	~75 Ex. (T.Thiemann)
Bad Salzuflen Vinnerholz	20.03.2022	~200 Ex. (C.H. Loske)
Dörentrup Oelentrup	14.12.2022	>20 Ex. (E.Schafmeister)
Horn-Bad Meinberg Norderteich	05.07.2022	~100 Ex. Als Schmarotzer ? der Karpfen am Teich (U.Kuhlmann)
	13.07.2022	>180 Ex. (U.Kuhlmann)
	17.07.2022	~60 Ex. (R.Allington)
Kalletal Varenholz. großes Abgrabungsgewässer SW Fähre	27.02.2022	>20 Ex. (D.Marten)
	16.07.2022	>120 Ex. rastend / ruhend (J.Hadasch)
	23.09.2022	>300 Ex. rastend / ruhend (J.Hadasch)
	06.10.2022	>180 Ex. rastend / ruhend (J.Hadasch)
	09.10.2022	>50 Ex. rastend / ruhend (D.Marten)

Nicht nur in Gewässer Nähe zu beobachten, auch frisch bearbeitete Äcker ziehen die Möwen an! Ungewöhnlich ist die Beobachtung von bis zu 180 Ex. am Norderteich! Diese Beobachtungen sind auch auf den besonderen Umstand des geringen Wasserstandes und die zahlreich verendeten Fische zurückzuführen.

Schwarzkopfmöwe (*Larus melanocephalus*) A

Kalletal Varenholz. großes Abgrabungsgewässer SW Fähre	21.05.2022	1 Ex. defektes Bein (F.Bludau)
	16.07.2022	1 Ex. 1x 1. KJ / dj. rastend / ruhend (J.Hadasch)

F.Bludau und J.Hadasch haben genau hingeschaut und unter den Lachmöwen je 1 Ex. einer Schwarzkopfmöwe entdeckt! Die Schwarzkopfmöwe wurde erstmals 2015 in Lippe gemeldet.

Sturmmöwe (*Larus canus*) A

Kalletal Acker N Stemmer See	22.01.2022	>6 Ex. Nahrung suchend (J.Hadasch)
	03.12.2022	>5 Ex. Nahrung suchend (J.Hadasch)
Kalletal Varenholz. großes Abgrabungsgewässer SW Fähre	27.02. – 20.07.	>37 Ex. sicheres Brüten – trotzdem kein Bruterfolg! (J.Hadasch) Störung durch Gänse? (D.Marten, C.u.M. Stolz, J.Homburg, F.Bludau, G.Birnbaum, M.Wischmeier)
Schieder-Schwalenberg Schiedersee	20.07.2022	1 Ex. (M.Füller)

Nachdem die Sturmmöwen 2021 mind. 10 flügge Jungtiere erbrütet haben, gab es 2022 einen Totalausfall! Generell war der Bruterfolg unter den Möwen in der Weseraue sehr schlecht! Es scheint eine Störung durch Gänse zu geben!

Silbermöwe (*Larus argentatus*) Bn/c

Kalletal Varenholz

Zur Brutzeit bis zu 44 nicht dj., mindestens 7 Brutpaare (wohl eher mehr), sehr schlechter Bruterfolg, nur einzelne Jungvögel haben überlebt, gut dokumentiert an einem Paar auf einer der kleineren Inseln: 28.6. 3 Jungvögel, 16.7. 2 Jungvögel (einer davon mit Flügelbruch), 18.7. noch 1 Jungvögel; Herkunft der Brutvögel Leese/Stolzenau und Drackenburg (beides NDS) (J.Hadasch)

Außerhalb der Weseraue (36 Beobachtungen), selten an größeren Gewässern wie den Zuckerteichen, dem Hartigsee und dem Schiedersee zu beobachten (10 Beobachtungen). Im Sommer 2022 auch mehrfach am Norderteich, wo die Möwen sich an Fischkadavern satt gefressen haben.

Mittelmeermöwe (*Larus michaelis*) A

Kalletal Varenholz. großes Abgrabungsgewässer SW Fähre	20.03.2022	1 Ex. Auf der großen Insel (D.Marten)
	24.03.2022	>1 Ex. ad. (J.Homburg)
	08.06.2022	1 Ex. ad. (J.Hadasch)
	28.06.2022	>1 Ex. (J.Hadasch)

Die Mittelmeermöwe ist äußerst selten in Lippe anzutreffen. Die besten Chancen bestehen an den Abgrabungsgewässern der Weseraue. Die Mittelmeermöwe ist leicht mit der Silbermöwe zu verwechseln. Erkennungsmerkmale adulter Tiere sind die deutlich gelb gefärbten Beine und der rein weiß gefiederte Kopf.



Mittelmeermöwe in der Weseraue

Foto: J.Hadasch

Steppenmöwe (*Larus cachinnans*) A

Kalletal Varenholz

Ein nicht brütendes Paar am 4.6. (ein Partner mit ostdeutschem Farbring, leider nicht abgelesen), eine Mischbrut mit Silbermöwe muss 2022 zudem stattgefunden haben, da sich eine der ganz wenigen berिंगten jungen Großmöwen später sicher als Silbermöwen/Steppenmöwen-Hybrid herausgestellt hat (J.Hadasch).

Maximal bis zu 40 Ex. in dem Gebiet anwesend (J.Hadasch).

Außerhalb der Weseraue

Bad Salzuflen Hartigsee	14.12.2022	1 Ex. 1x 2. KJ / vj. üf. (kein / nicht sicherer Zug) üfl. (S.Brockmeyer)
Schieder-Schwalenberg Schiedersee	16.12.2022	1 Ex. 1x 2. KJ / vj. (K.Höwing)

Heringsmöwe (*Larus fuscus*) A

Von mind. März bis September 2022 anwesend, Höchstzahl 11 adulte 04.06., mind. 4 Paare mit **Brut, alle nicht erfolgreich** (J.Hadasch).

(C.u.M. Stolz, D.Marten, F.Bludau, G.Birnbaum, M.Wischmeier, J.Stark, M.Benteler, S.Plohmann)

Erneut haben Heringsmöwen im Kreis Lippe gebrütet! Bisher gab es bei der Heringsmöwe als Brutvogel in Lippe noch keinen sicheren Bruterfolg! Vielleicht klappt es ja im kommenden Jahr?

Flusseeeschwalbe (*Sterna hirundo*) A

Brutplatz in der Weseraue

26.05.2022: **1 Flusseeeschwalbe brütet** auf der kleinen nordöstlichen Insel. Am 22.06.2022 führt ein Paar dort 3 Pulli, insgesamt dort an dem Tag **3 Pulli** und 5 adulte anwesend. Am 03.07.2022 sogar mindestens 8 adulte Flusseeeschwalben auf der kleinen nordöstlichen Insel. Fraglich ob brütend oder nur ruhend. Am 24.07.2022 waren keine Flusseeeschwalben mehr anwesend. (D.Marten)

Flusseeeschwalbe 2022 Kalletal, lippische Weseraue (LIP): 5 Brutpaare, 28.6. **2 Paare mit Jungvögeln, 3 Paare brüten noch** (diese möglicherweise Umsiedler aus Hohenrode), 16.7. keine Flusseeeschwalbe mehr anwesend: Totalverlust, auch bei den Sturmmöwen Totalverlust und bei den Großmöwen sehr geringer Erfolg, Grund möglicherweise die vielen Graugänse auf den Brutinseln. (J.Hadasch)

außerhalb der Weseraue

Schieder-Schwalenberg Schiedersee	03.06.2022	2 Ex. (A.Matthias)
-----------------------------------	------------	--------------------

Hohltaube (*Columba oenas*) (5)

Extertal Extertal. Lämmersiek	29.07.2022	>5 Ex. Nahrung suchend (J.Hadasch)
Lage Avenhaus	25.09.2022	7 Ex. (T.Garczorz)
Lage Billinghamen Nord	07.04.2022	6 Ex. (M.Füller)
Lage Billinghamen West	21.04.2022	5 Ex. (M.Falkenberg)
Lage Hellwege	11.04.2022	6 Ex. (M.Falkenberg)
Lage Müssen Abgrabung Nord Schwemmkegel	25.09.2022	22 Ex. (M.Falkenberg)
Lage Zuckerteiche	31.07.2022	6 Ex. (T.Garczorz)
	10.08.2022	12 Ex. (T.Garczorz)
	23.01.2022	12 Ex. üf. (kein / nicht sicherer Zug) (T.Garczorz)
	14.08.2022	~15 Ex. üf. (kein / nicht sicherer Zug) üf. (T.Garczorz)
Oerlinghausen Wistinghauser Senne	20.10.2022	~ 20 Ex. SW ziehend dz SW. (S.Brockmeyer)
Oerlinghausen Wistinghauser Senne West	30.04.2022	>10 Ex. (H.Nebelsieck)

Ringeltaube (*Columba palumbus*) A

341 Meldungen aus 2022 – es wurden keine größeren Ansammlungen Nahrung suchend oder ziehend gemeldet.

Türkentaube (*Streptopelia decaocto*) (5)

Insgesamt liegen 225 Meldungen aus dem Kreisgebiet vor, von denen ein großer Teil aus dem Bereich Detmold Remmighausen stammt. Durch S.Häcker werden dort vor allem im Winter regelmäßig um die 10 Individuen an der Futterstelle im Garten gemeldet. Maximal konnte in dem Bereich eine Ansammlung von 16 Individuen ruhend in einem Baum beobachtet werden. Solche Ansammlungen sind leider sehr selten geworden. Die Türkentaube kommt kreisweit vor allem in älteren Siedlungen vor. Jedoch ist sie auch hier mittlerweile ein seltener Brutvogel geworden und meist nur mit 1 – 2 Ex. zu beobachten.

Ansammlungen außerhalb Remmighausen

Blomberg Nord	16.01.2022	9 Ex. (B.Milde)
Dörentrup Humfeld Süd	27.03.2022	5 Ex. (E.Schafmeister)
Dörentrup Humfeld Teichanlage Schäfer	14.10.2022	6 Ex. (E.Schafmeister)
Dörentrup Humfeld Teichanlage Schäfer	18.10.2022	4 Ex. (E.Schafmeister)
Extertal Silixen West	26.12.2022	5 Ex. Nahrung suchend (S.Plohmann)
Lügde Elbrinxen Nord	14.05.2022	8 Ex. 4x M / 4x W (K.Höwing)
Lügde Elbrinxen Nord	25.06.2022	>6 Ex. (N.Schulte)
Lügde Südwest	02.03.2022	7 Ex. in Baumkronen der Wallanlage (D.Tiemann)
Oerlinghausen Helpup	04.02.2022	~5 Ex. (N.Sieker)

Oerlinghausen Helpup	04.02.2022	~5 Ex. Revier (basierend auf mehreren Erfassungen) (N.Sieker)
Oerlinghausen Helpup	23.02.2022	~5 Ex. Flug zum / vom Schlafplatz (N.Sieker)
Schieder-Schwalenberg Teich an Wallstraße	14.05.2022	4 Ex. 2x M / 2x W (K.Höwing)

Turteltaube (*Streptopelia turtur*) A

Der Negativtrend bei dieser Art hält weiter an. Es gibt nur noch eine einzige Beobachtung einer Turteltaube aus dem Schwalenberger Wald (A.Dettmar).

Kuckuck (*Cuculus canorus*) A

Kuckuck Meldungen kommen aus dem gesamten Kreisgebiet vor allem aus den Flussauen, der Senne und dem Blomberger Becken. Typischer Wirtsvogel in den Auen und an den Gewässern sind Teichrohrsänger und Sumpfrohrsänger, in der halboffenen Kulturlandschaft nutzt der Kuckuck hingegen gerne die Nester von Baumpieper, Bachstelze und Rotkehlchen (und vielen weiteren Arten). Damit die Wirtsvögel die untergeschobenen Eier in ihrem Nest nicht entdecken, sind Kuckucke in der Lage die Farbe der Eier denen der Wirtsvögel anzupassen.

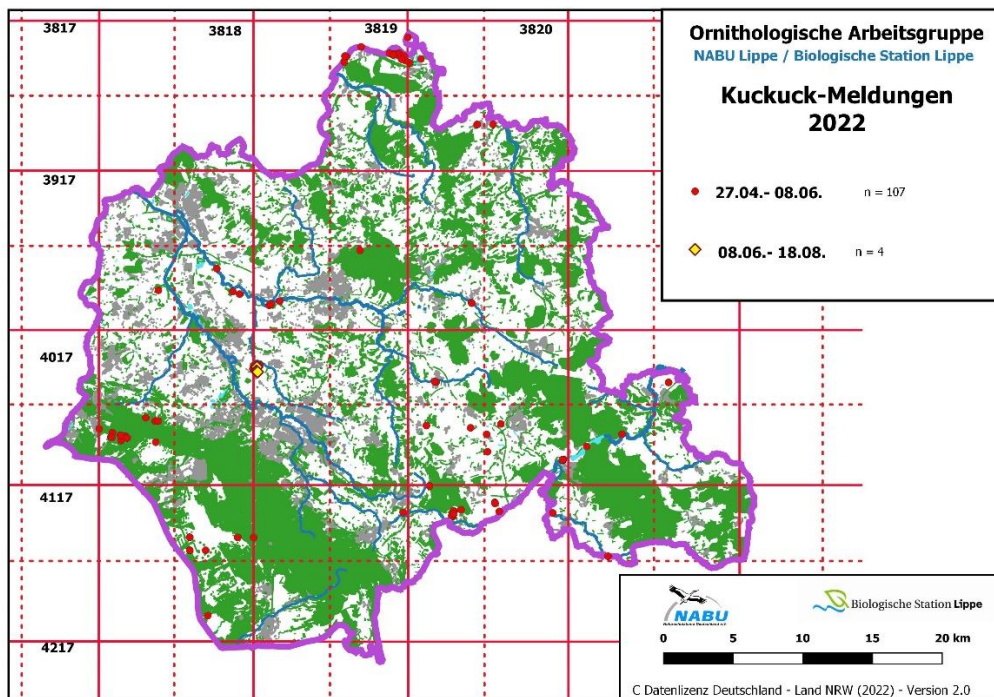

Schleiereule (*Tyto alba*) Bn/C

Leopoldshöhe

Wie die anderen Eulen auch ist die Schleiereule durch ihre nächtliche Aktivität und ihr verborgenes Leben stark unterkariert. Durch die langjährige Betreuung von Nisthilfen und den Einsatz von D. Wolter und K. Lange gibt es Daten, die die Bestandsentwicklung exemplarisch für Lippe dokumentieren. Außerhalb von Leopoldshöhe gab es nur noch drei Schleiereulen Meldungen, was trotz des erschwerten Nachweises dieser Art, einen extrem geringen Wert darstellt.

In den von D. Wolter und K. Lange betreuten Kästen in Leopoldshöhe konnte 2022 nur noch eine einzige Schleiereulen Brut nachgewiesen werden. Wie schon zu erwarten/befürchten war gab es einen dramatischen Bestandseinbruch der Brutpaare und Verwaisung ganzer Reviere. Nur noch eine Brut ist das niedrigste Ergebnis der letzten Jahre. Der Bestandseinbruch hat sicherlich auch die hohe und bis zu 2 Wochen anhaltende Schneelage mit sehr tiefen Temperaturen im Februar 2021 noch mit zu verantworten.

Entwicklung Brutpaare in Leopoldshöhe

2020: 9 Brutpaare

2021: 4 Brutpaare

2022: 1 Brutpaar

außerhalb von Leopoldshöhe

Horn-Bad Meinberg Beller Holz Süd	12.04.2022	1 Ex. Rufe (U.Kuhlmann)
Lemgo Wiembecker Berg West	23.08.2022	1 Ex. Federnfund (D.Lerche)
	08.12.2022	1 Ex. (D.Lerche)

Steinkauz (*Athene noctua*) A

Lage

Die beiden bekannten Reviere in Lage waren zum Anfang der Brutzeit besetzt. Ein Revier wurde im Laufe der Brutzeit jedoch verlassen. Umso erfreulicher daher die Meldung eines Jägers aus dem anderen Steinkauz Revier, der eine Wiese vor der Mahd mit Hilfe einer Drohne mit Infrarotaufnahme kontrolliert hat. Eigentlich auf der Suche nach Rehkitzten konnte durch die Drohne ein junger Steinkauz (Ästling) in der Wiese aufgespürt werden, der anschließend wieder auf seinen Apfelbaum gesetzt wurde. Beeindruckend was durch den Einsatz von Technik alles möglich ist!

Im Jahresverlauf ist dann ein bisher unbekanntes Steinkauz Revier in Lage hinzugekommen. Ob es sich dabei um die abgewanderten Tiere aus dem verlassenen Revier oder um ein zusätzliches Revier handelt, ist nicht bekannt.

Bad Salzuflen

Überraschend war der Nachweis von gleich zwei Steinkauz Revieren in Bad Salzuflen. Durch Zufall wurde hier jeweils ein Exemplar auf dem Pfosten einer Pferdekoppel sitzend beobachtet. Die Nähe zu der Pferdehaltung und einige alte Obstbäume in der Nähe bieten dem Steinkauz einen passenden Lebensraum.

Schlangen

Aus dem Vorkommen südlich des Teutoburger Waldes in Schlangen ist 2022 ein besetztes Revier bekannt geworden. Hier waren 2021 noch vier Reviere gemeldet, allerdings fand im Gegensatz zu 2021 keine systematische Erfassung statt. Es ist davon auszugehen, dass in diesem Bereich weitere Reviere besetzt sind.

Die bekannte lippische Steinkauz Population umfasst zurzeit 5 -10 Reviere!

(D.Lerche, T.Garczorz, F.Fester, M.Füller)



Steinkauz im Tageseinstand

Foto: T.Garczorz

Sperlingskauz (*Glaucidium passerinum*) A

Detmold ehem. Forsthaus Hartröhren	26.02.2022	1 Ex. [Tonaufnahmen. Weitere Nachweise: 23/02/2022: 06:43] (M.Ottensmann)
Detmold Kortewebelshals im Teutoburger Wald	15.05.2022	1 Ex. (M.Falkenberg)
Detmold Winnfeld West	30.10.2022	1 Ex. Gesang / Balz (S.Brockmeyer)
Schlangen Paulinenholz	05.05.2022	1 Ex. (M.Falkenberg)

Es liegen sowohl Meldungen aus der Frühjahres Balz auch aus der Herbstbalz vor. Alle Nachweise stammen aus dem Teutoburger Wald und gehen auf gezielte Nachweisversuche zurück.

Zum Einsatz kamen dabei auch ausrangierte Smartphones mit deren Hilfe H.G. Festl nächtliche Tonaufnahmen anfertigte, um diese anschließend auszuwerten. Mit dieser Methode gelang ihm der Nachweis von zwei besetzten Revieren in Detmold im Bereich „Kortewebelshals“. Er machte die Beobachtung, dass „praktisch alle Rufe morgens zwischen 6 und 7 und abends zwischen 19 und 20 Uhr zu hören sind. Dann rufen sie meistens weniger als eine Minute, maximal mal 4 - 5 Minuten an einem Ort, und schon sind sie wieder wanders, um sich dort zu melden.“

Zwergohreule (*Otus scops*) A

Bad Salzuflen Ehrsen	21.09.2022	1 Ex. mehrere Minuten lang mit kurzen Unterbrechungen deutlich rufend (H.Doht)
----------------------	------------	--

Ende September hörte H.Doht ungewöhnliche aber Ihr bekannte Rufe auf einem Friedhof in Bad Salzuflen. Über einen längeren Zeitraum war dort deutlich eine Zwergohreule zu hören. Gut, dass der Beobachterin der Ruf durch die bereits vor zwei Jahren in Bielefeld anwesende Zwergohreule bekannt war! Eine Nachsuche am nächsten Abend blieb leider erfolglos. Da bisher keine Beobachtung dieser Art in Lippe dokumentiert ist handelt es sich um einen **Erstnachweis** für Lippe! Herzlichen Glückwunsch!

Waldohreule (*Asio Otus*) A

Blomberg Mitte	08.02.2022	1 Ex. (C.Funke)
Detmold Berlebeck Süd	24.03.2022	1 Ex. rufend (D.Neubauer)
Horn-Bad Meinberg Horn West bis Externsteine	11.02.2022	1 Ex. Singen und rufend gehört. Ein paar Mal hinter einander. (B.Schwenk)
Lemgo Wiembecker Berg West	29.12.2022	1 Ex. (D.Lerche)
Leopoldshöhe Am Acker	2022	1 Ex. war 4 Wochen im Garten. ließ sich bestaunen und filmen. (K.Lange)

Uhu (*Bubo bubo*) A/C

Mit 70 Meldungen liegt die Anzahl der Beobachtungen auf dem Niveau von 2021 (79 Meldungen). Es ist davon auszugehen, dass der Uhu in allen größeren Waldgebieten in Lippe vorkommt und einige Reviere aufgrund der Abgeschiedenheit nicht erfasst werden. In Lemgo gab es einen Totfund eines adulten Tieres auf dem Parkplatz eines Supermarktes. Der Uhu ist wahrscheinlich als Verkehrsoffer der angrenzenden Straße auf dem Parkplatz verendet. Erfreulicher sind da die Nachweise erfolgreicher Bruten mit Pulli aus mind. drei Revieren.



Toter Uhu der vermutlich dem Straßenverkehr zum Opfer gefallen ist (D.Lerche)

Waldkauz (*Strix aluco*) A

Für 2022 gibt es **68 Meldungen** von überwiegend rufenden Käuzen zur Balzzeit. Aus Leopoldshöhe und aus Schlangen gibt es jeweils einen Nachweis einer erfolgreichen Brut. Der Waldkauz ist über das gesamte Kreisgebiet verbreitet und aufgrund seiner nächtlichen Lebensweise, wie die anderen Eulen auch, unterrepräsentiert. Ein in Schlangen gefundenes Jungtier wurde in die Essenthoer Mühle e.V. – der Vogelpflegestation für Greifvögel und Eulen gebracht.



Junger Waldkauz der in eine Pflegestation übergeben worden ist
Foto: A.Reichelt

Ziegenmelker (*Caprimulgus europaeus*) A

Wistinghauser Senne

Die Senne ist eines der wichtigsten, wenn nicht das wichtigste Brutgebiet in NRW. Auf den sandigen Böden der Heidelandschaft und Kiefernwälder findet der Ziegenmelker einen geeigneten Lebensraum. Da der Ziegenmelker keine geschlossenen Wälder, sondern eine halb offene Landschaft benötigt, ist er vor allem auf dem Truppenübungsplatz anzutreffen. Seitdem es in der Wistinghauser Senne in Oerlinghausen das Waldbeweidungsprojekt gibt, finden sich auch dort geeignete Lebensraumstrukturen, die durch den Einsatz von Rindern und Pferden geschaffen und gepflegt werden.

So lassen sich in der Dämmerung warmer Abende im Sommer die eigentümlichen Geräusche singender Ziegenmelker vernehmen. Im Bereich der Wistinghauser Senne konnten anhand singender Männchen 2022 insgesamt 8 Reviere abgegrenzt werden.

Augustdorf Sennebereich südwestlich Kribbentor	28.05.2022	1 Ex. (M.Falkenberg)
	26.06.2022	1 Ex. ca. 0.30 Uhr (M.Falkenberg)
Schlangen Bereich nördlich Knochenbachquelle	28.05.2022	1 Ex. (M.Falkenberg)
Schlangen Haustenbecker Senne Nordwest	28.05.2022	1 Ex. (M.Falkenberg)
	26.06.2022	1 Ex. ca. 0.15 Uhr (M.Falkenberg)
Schlangen Haustenbecker Senne West	28.05.2022	1 Ex. (M.Falkenberg)
Schlangen Kammersenne Ost	25.05.2022	1 Ex. (M.Falkenberg)

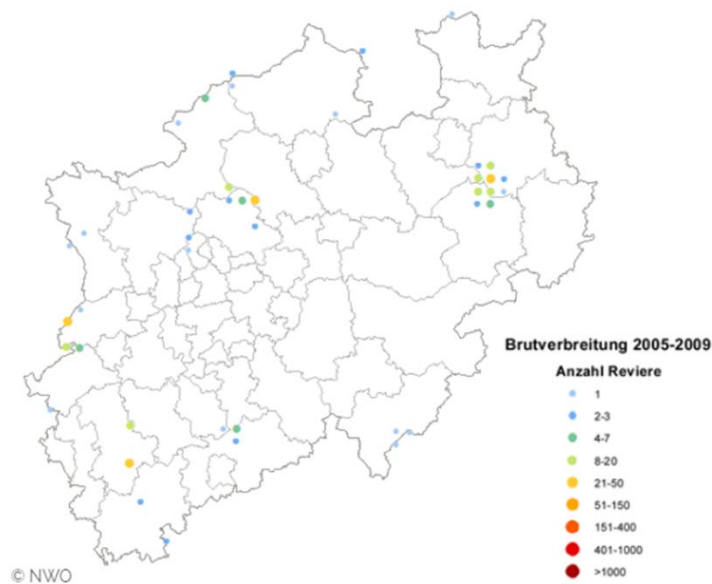

Verbreitung des Ziegenmelkers 2005-2009 in NRW (Brutvogelatlas NRW)

Mauersegler (*Apus apus*) BN/C

Die ersten Mauersegler sind bereits am **24.04.2022** von R.Allington und U.Kuhlmann am Norderteich beobachtet worden. Der Mauersegler ist im Siedlungsbereich in gesamten Kreisgebiet anzutreffen. Für die Bereiche Kalletal und Asemissen geben R.Schulz u. D.Wolter 50 BP bzw. 23 Brutpaare an. Die letzte Beobachtung ziehender Mauersegler erfolgte am 05.09.2022 durch M.Falkenberg am Hiddeser Berg.

Eisvogel (*Alcedo atthis*) A

Die Anzahl der Eisvogelbeobachtungen ist auf 112 Meldungen zurückgegangen. Auch wenn die Anzahl der Meldungen nicht die tatsächlichen Vorkommen widerspiegeln, da Eisvogel Vorkommen an einigen „prägnanten“ Strandorten wesentlich häufiger gemeldet werden, als versteckt liegende Reviere an kleinen Fließgewässern, scheint sich in den letzten drei Jahren ein negativer Trend abzuzeichnen. Da der Eisvogel im Winter stark abhängig von offenen Wasserflächen ist, an denen er jagen kann, scheint es möglich, dass der Bestand durch die Frostperioden in den letzten Wintern zurückgegangen ist.

2022: 112 Meldungen

2021: 159 Meldungen

2020: 253 Meldungen

Bienenfresser (*Merops apiaster*) A

Kalletal Stemmersee östl.	14.08.2022	~30 Ex. üf. (kein / nicht sicherer Zug) (F.Gärtner)
Kalletal Varenholz. großes Abgrabungsgewässer SW Fähre	15.05.2022	1 Ex. Nahrung suchend flog über den Pappeln Richtung Weser und suchte Nahrung (D.Marten)

Wiedehopf (*Upupa epops*) A

Detmold Hiddesen	21.04.2022	1 Ex. im Garten (M.Johne)
Lügde Sabbenhausen Nordwest	24.04.2022	1 Ex. rastend / ruhend (K.Höwing)

Wendehals (*Jynx torquilla*) A

Augustdorf Haustenbecker Str.	15.05.2022	2 Ex. 2/0 singend (M.Pieper)
Augustdorf Ruine Heimathof	18.04.2022	1 Ex. (M.Falkenberg)
Kalletal Varenholz. Herrengraben	2022	1 Rufer Ex. (A.Bergmeier)
Lage Hörste Süd	22.05.2022	1 Ex. (M.Schulte)
Oerlinghausen Barkhauser Berge	25.05.2022	1 Ex. (H.Härtel)
Oerlinghausen Flächen Projekt Waldbeweidung	2022	3 Reviere (D.Grote)
Oerlinghausen Sandgrube Hassler	18.04.2022	1 Ex. 1x M Gesang / Balz Aus dem Buchenwald am Hang oberhalb des Weges rufend. Flog auch Spechthöhle an. (D.Marten)
	19.04.2022	1 Ex. (M.Schulte)
	20.04.2022	1 Ex. (M.u.J. Pfennigschmidt)
	28.04.2022	1 Ex. Gesang / Balz (S.Brockmeyer)
	28.04.2022	2 Ex. rufend (C.Venne)
	17.05.2022	1 Ex. (T.Garczorz)
Schlangen Haustenbecker Senne Nordwest	05.05.2022	1 Ex. (M.Falkenberg)



Wendehals in der Wistinghauser Senne

Foto: T.Garczorz

Grauspecht (*Picus canus*) A

Detmold ehem. Forsthaus Hartröhren	04.02.2022	1 Ex. Nahrung suchend (A.Leistikow)
	23.02.2022	1 Ex. [Tonaufnahme. AudioMoth (M.Ottensmann)]
	12.03.2022	1 Ex. (T.Rapp)
Detmold Gauseköte Nordost	28.07.2022	1 Ex. (M.Beelmann)
Detmold Klöppingsberg bei Schling	12.03.2022	1 Ex. (T.Rapp)
Detmold Lopshorner Allee	20.04.2022	1 Ex. M Über zehnmal rufend (E.Müller)
Horn-Bad Meinberg Biotopkomplex SW Norderteich	07.09.2022	1 Ex. Rufe (U.Kuhlmann)
Lügde Kleff	24.04.2022	1 Ex. (M.Füller)
Lügde Uhlensen. NSG Emmertal	05.05.2022	1 Ex. (M.Füller)
Oerlinghausen Barkhauser Berge	30.04.2022	1 Ex. (G.Klages)
Oerlinghausen Wistinghauser Senne	14.11. – 11.12.	1 Ex. Rufe (G.Klages, A.Alpers, F.Karwinkel, J.Brüggeshemke, B.Assig, T.Weigel, A.Garthoff, L.Haak, P.Christoph, H.Deutsch, D.Marten)
Schlangen Lückengrund / Rosental	18.04. & 19.04.	1 Ex. (M.Falkenberg, E.Müller)

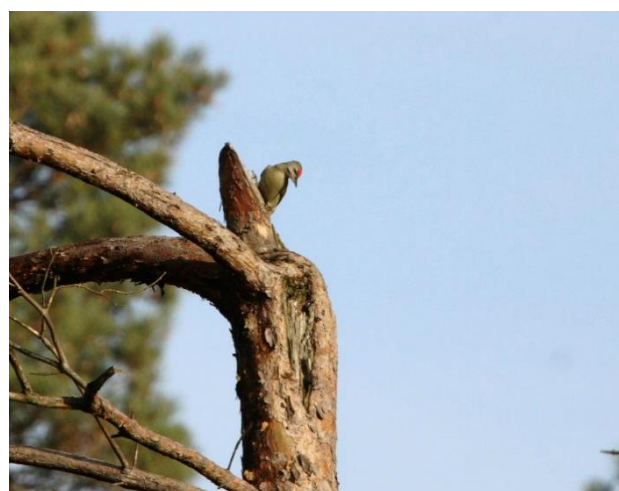

Grauspecht Männchen in der Wistinghauser Senne Fotos: B.Assig

Schwarzspecht (*Dryocopus martius*) Bz/A

Es liegen 200 Beobachtungen des Schwarzspechtes aus dem gesamten Kreisgebiet für 2022 vor. Anhand der Meldungen aus der Brutzeit lassen sich etwa 20 Reviere abgrenzen. Es ist davon auszugehen, dass die tatsächliche Anzahl der Reviere im Kreisgebiet deutlich höher ist.

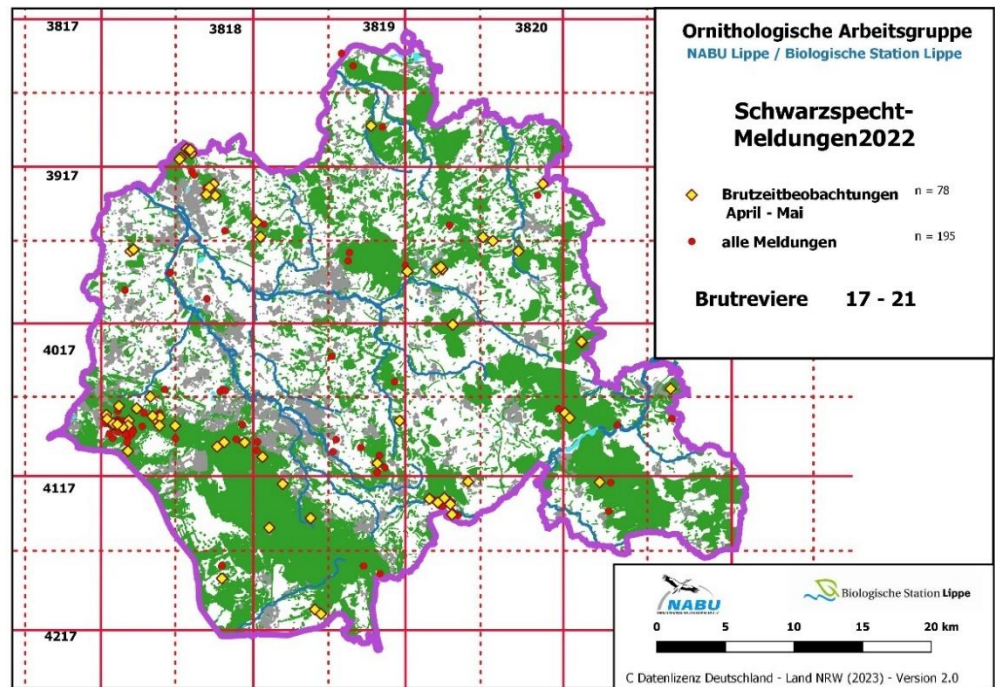

Mittelspecht (*Leipicus medius*) Bz/A

Der Mittelspecht ist wesentlich seltener als der Buntspecht. Es gibt einige traditionelle Bereiche in denen der Mittelspecht vorkommt. Bekannte Vorkommen liegen im Stadtwald von Bad Salzuflen und im Asental. Weitere langjährige Vorkommen finden sich im Bereich des Teutoburger Waldes bei Detmold, des Beller Holzes und des Norderteiches sowie im Schwalenberger Wald. Es ist jedoch davon auszugehen, dass der Mittelspecht weitere Bereiche besiedelt und die Anzahl der tatsächlichen Reviere höher ist.

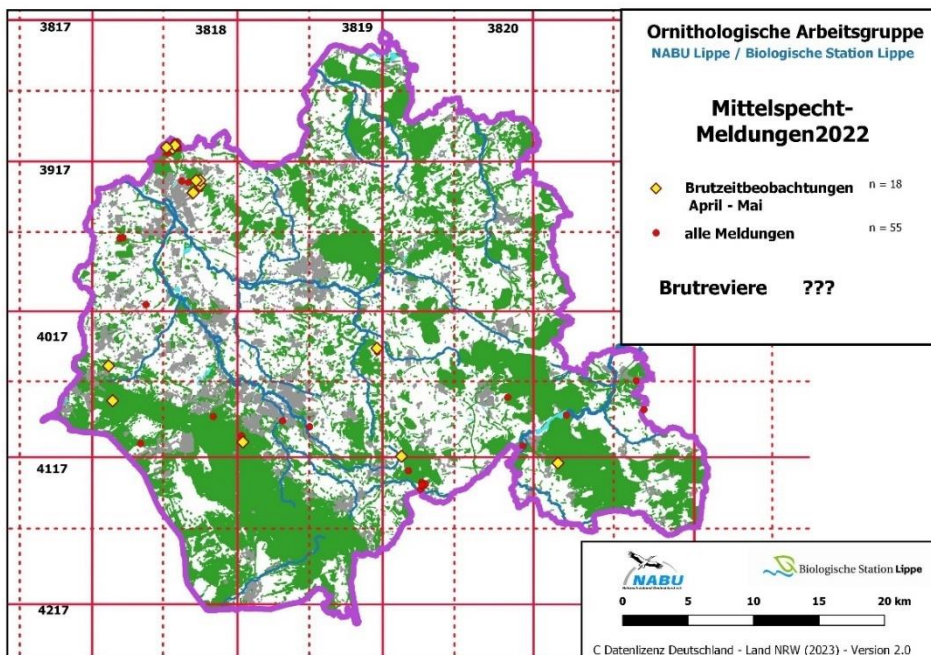

Kleinspecht (*Dryobates minor*) A/Bz

Anhand der 37 Meldungen lässt sich das Verbreitungsgebiet in Lippe nicht ausreichend darstellen. Es ist davon auszugehen, dass der Kleinspecht wesentlich häufiger ist. Gerne kommt er in der Nähe zu Gewässern in Auen Bereichen vor. Er nutzt aber auch Laubmischwälder und Obstwiesen als Lebensraum.

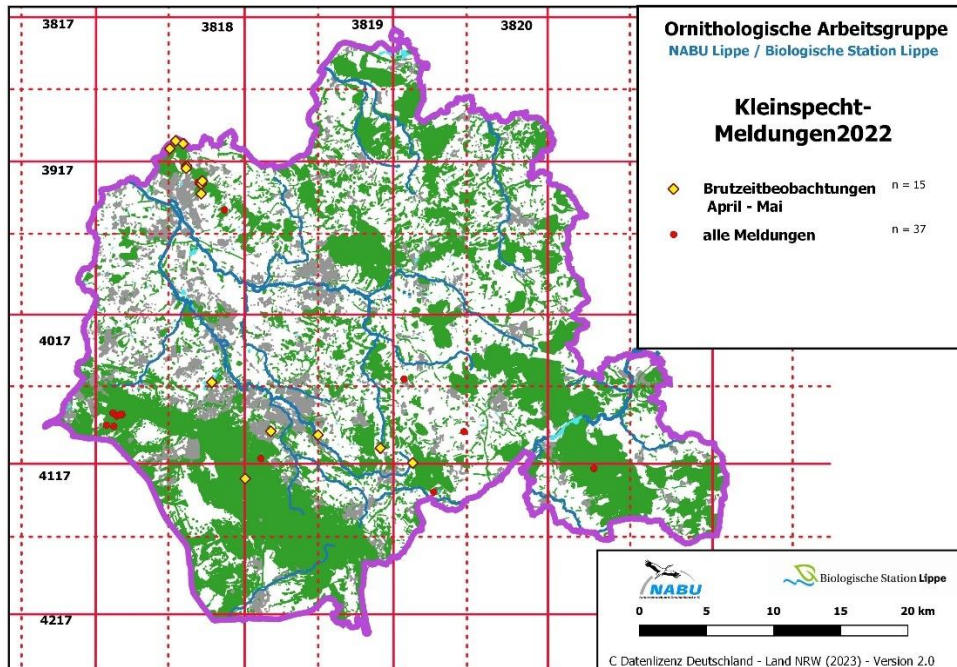

Pirol (*Oriolus oriolus*) A

Oerlinghausen Wistinghauser Senne Ost	15.06.2022	3 Ex. (M.Schulte)
---------------------------------------	------------	-------------------



L.Schulte hatte das große Glück gleich **3 Pirole** in der Wistinghauser Senne zu beobachten. Die Beobachtung von Pirolen im Kreis Lippe ist generell etwas Besonderes. Es handelt sich in der Regel um einzelne Tiere, die auf dem Zug beobachtet werden. Gleich 3 Pirole auf einmal zu entdecken ist doppeltes Glück!

Pirol in der Wistinghauser Senne
Foto: L.Schulte

Neuntöter (*Lanius collurio*) A

Mit **157 Meldungen** sind erneut erfreulich viele Meldungen eingegangen (179 Meldungen 2021). Die Nachweise rund um Lemgo gehen auf die gezielte Nachsuche durch D.Lerche zurück. Gerade im lippischen Nord- und Südosten ist davon auszugehen, dass der Bestand unterrepräsentiert ist.

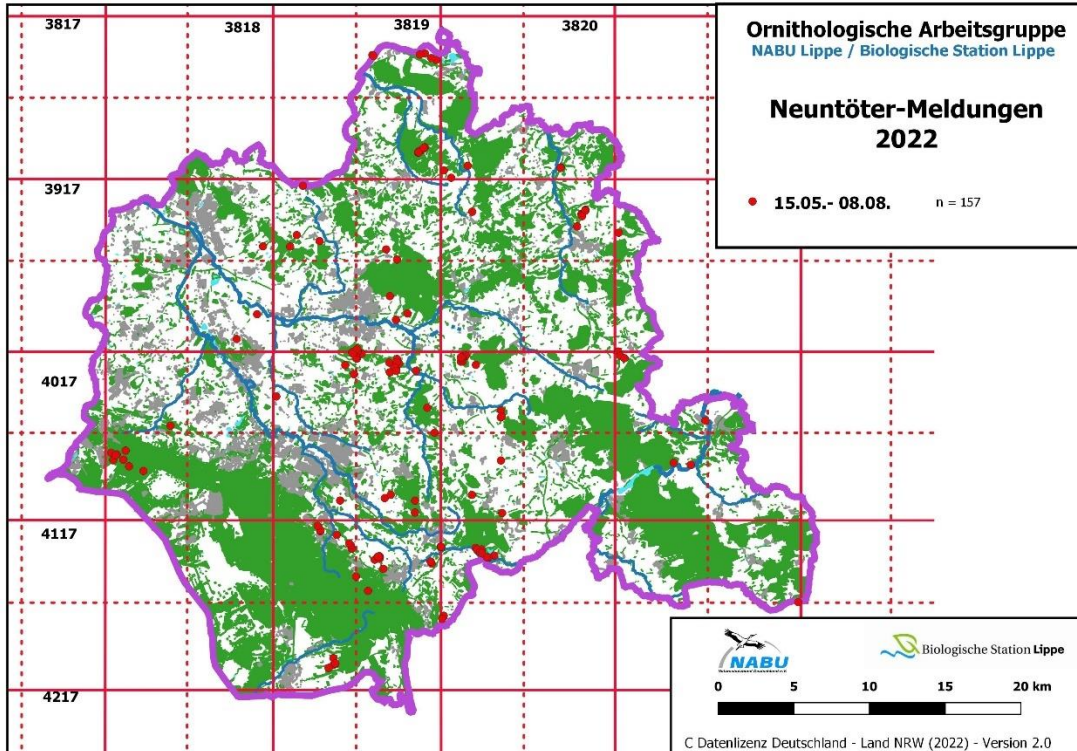

Raubwürger (*Lanius excubitor*) A

Der Raubwürger taucht bei uns traditionell als Wintergast auf und kommt auf dem Truppenübungsplatz Senne wahrscheinlich noch als Brutvogel vor. Überraschend ist, dass mit einer Ausnahme alle Meldungen auf einen Raubwürger zurückgehen, der sich den Winter über in der Wistinghauser Senne aufgehalten hat. Die andere Beobachtung stammt aus den Emmerwiesen an der Grenze zu Bad Pyrmont. Dass so wenige Winterreviere besetzt sind, ist überraschend – 2018 gab es noch Meldungen aus 10 verschiedenen Gebieten. Langjährige Reviere z.B. am Norderteich und im Kalletal waren nicht besetzt oder es gab aus diesen Bereichen keine Meldungen.

(C.Quirini-Jürgens, G.Birnbaum, J.Hadasch, W.Komischke, B.Assig, M.u.J. Pfennigschmidt, M.Ottensmann, L.Haak, P.Christoph, A.Meister, K.Nottmeyer, T.Thiemann, S.Schaffer, L.Eickmeyer, A.H. Müller, B.Zimmermann, D.Tripp, B.Zimmermeyer, F.Holthoff, T.Allnoch)

Tannenhäher (*Nucifraga caryocatactes*) A

Detmold Kupferberg. Hasselbachstausee	22.04.2022	1 Ex. (J.Wokittel)
--	------------	--------------------

Dohle (*Coloeus monedula*) Bz/A

Brutnachweise größerer Kolonien liegen Schwerpunktmäßig in Detmold und Lemgo, wo es Kolonien mit bis zu 35 Paaren gibt. Kleinere Kolonien finden sich in Lage und Leopoldshöhe. Ob die anderen Bereiche des Kreises wirklich weniger als Brutstandort in Frage kommen ist nicht bekannt und kann auch auf fehlende Daten zurückzuführen sein. Außerhalb der Brutzeit werden ohne Bezug zu den Brutplätzen überwiegend von Ackerflächen größere Ansammlungen bis zu 250 Ex. gemeldet.

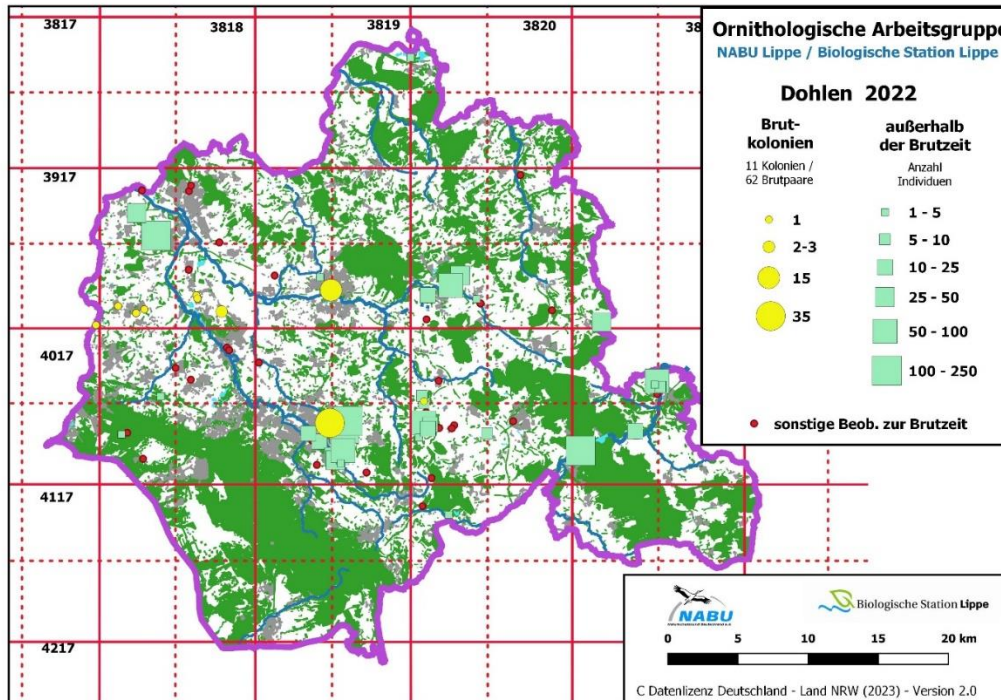

Saatkrähe (*Corvus frugilegus*) Bn

Bad Salzuflen Ahmsen. östl.	27.04.2022	>2 Ex. bei etwa 8 Nestern nur eins sicher beflogen (J.Hadasch)
Bad Salzuflen Knetterheide	14.02.2022	>200 Ex. Nahrung suchend von NO kommend. einige Zeit Nahrung suchend. dann nach SW zum Schlafplatz (Wo ist der?) abfliegend; viele nach Ringen abgesucht. aber keine gefunden (J.Hadasch)
Bad Salzuflen Schötmar Mitte	01.04.2022	1 Ex. Nester - um die Kirche (J.Hadasch)
	01.04.2022	1 Ex. Nester - Sparkasse (J.Hadasch)
	07.04.2022	>20 Ex. Mindestens 20 beflogene Nester (M.Bongards)
	07.04.2022	>14 Ex. Mindestens 10 beflogene Nester (M.Bongards)
	26.04.2022	>100 Ex. grobe Schätzung. um die Kirche (J.Hadasch)
Bad Salzuflen Schötmar Nord	01.04.2022	1 Ex. Nester - Park (J.Hadasch)
	01.04.2022	1 Ex. Nester - Imbiss (J.Hadasch)
	01.04.2022	1 Ex. Nest (J.Hadasch)
	01.04.2022	1 Ex. Nest (J.Hadasch)

	01.04.2022	1 Ex. Nest (J.Hadasch)
	08.04.2022	1 Ex. ein abgestürztes Nest durch den Sturm gestern; das einzige abgestürzte Nest in Schötmar (J.Hadasch)
Bad Salzuflen Werler Feld	31.01.2022	3 Ex. bei 7 Nestern in Platane am Bahnhof (S.Häcker)
	01.04.2022	1 Ex. Nest (J.Hadasch)
Blomberg Donop	26.03.2022	0 Ex. die im Vorjahr neu gegründete Kolonie an der Südseite der OWL-Straße ist wieder verwaist; Graureiher nisten stattdessen dort (H.Sonnenburg)
Detmold Heidenoldendorf	08.04.2022	1 Ex. 17 Nester (J.Hadasch)
Dörentrup Oelentrup	14.12.2022	~700 Ex. (E.Schafmeister)
Dörentrup Vogtskamp	23.12.2022	>300 Ex. Fliegen zsm. mit Dohlen kurz einen Gras-Klee Acker an. Wenig später sind alle wieder verschwunden. (E.Schafmeister)
Lemgo Mitte Ost	13.03.2022	16 Ex. 5 besetzte Nester mit brütendem Altvogel. Partner sitzt neben Nest; 2 weitere Nester im Bau. Brutbaum: alte Platane. (B.Milde)
	11.04.2022	>3 Ex. neue Kolonie. 4 Nester .2 sicher besetzt (D.Lerche)
	25.04.2022	1 Ex. diese Kolonie wurde dieses Jahr neu gegründet (ca. 300 m von vorhandener entfernt). Inzw. 8 neue Nester. davon mind. 4 besetzt (D.Lerche)
	27.04.2022	1 Ex. inzw. 13 Nester . 6 sicher besetzt (D.Lerche)

In Bad Salzuflen liegt weiterhin das lippische Hauptvorkommen der Saatkrähe. Gerade im Bereich Schötmar gibt es mehrere Kolonien. Die Standorte der Kolonien wechseln von Jahr zu Jahr etwas und werden häufig nur wenige 100 m weiter zur alten Kolonie errichtet. Weitere Koloniestandorte sind aus Detmold und Lemgo bekannt. Eine 2021 neu gegründete Kolonie in Blomberg Donop wurde wieder aufgegeben bzw. zeitweise von Graureihern übernommen. Zur Brutzeit ist zu beobachten, wie die Saatkrähen das Nistmaterial alter Nester recyceln und für ihr neues Nest nutzen. Wenn man sich die Koloniegrößen anschaut, sinkt der Gesamtbestand in Lippe gewaltig. 2016 gab es insgesamt noch 246 Brutpaare im Kreis!

Rabenkrähe x Nebelkrähe (Corvus corone x Corvus cornix) A

Der seit einigen Jahren in Bereich Detmold Spork-Eichholz anzutreffende Hybrid ist mit einer Rabenkrähe verpartnert und wurde auch 2022 mehrfach beobachtet. (S.Häcker, D.Horstmann)

Weidenmeise (*Parus montanus*) A

Bad Salzuflen Stadtwald bei Loose	14.04.2022	1 Ex. (H.Doht)
Blomberg Brüntrup Rentnerpfad	22.12.2022	1 Ex. (C.Stolz)
Detmold Hiddeser Bent	05.03.2022	1 Ex. (R.Dröschmeister)
Detmold NSG "Donoperteich-Hiddeser Bent"	23.04.2022	1 Ex. (T.Rapp)
Detmold Schling West	04.02.2022	2 Ex. (A.Leistikow)
Dörentrup Humfeld Süd	23.03.2022	4 Ex. (E.Schafmeister)
Dörentrup Vogtskamp	01.01.2022	2 Ex. (E.Schafmeister)
Horn-Bad Meinberg Buchenberg südwestlich Silbermühle	24.07.2022	1 Ex. (H.Petersen)
Horn-Bad Meinberg Norderteich	26.02.2022	4 Ex. (R.Allington)
Horn-Bad Meinberg Wehren-Wällen und NSG "Sannenbruch"	12.12.2022	2 Ex. (K.Brörmelmeyer)
Lemgo Schönungsteiche	24.05.2022	1 Ex. (F.Morgenstern)
Oerlinghausen Währentrup. nordöstl.	18.07.2022	1 Ex. Nahrung suchend (N.Sieker)
Oerlinghausen Wistinghauser Senne	16.11.2022	1 Ex. (W.Komischke)

Heidelerche (*Lullula arborea*) A



Die Heidelerche kommt in Lippe typischerweise in der Senne vor. In offenen kurzrasigen Bereichen in Oerlinghausen, Augustdorf und Schlangen lässt sich ihr melancholischer Gesang hören. Neben dem Truppenübungsplatz liegen die Hauptvorkommen in den beweideten Flächen in der Wistinghauser Senne und im Augustdorfer Dünenfeld. Für diesen Bereich geben D.Grote und M.Schulte insgesamt **78 Reviere** an!

Interessant sind die Meldungen aus Lage Hörste, wo das einzige Vorkommen der Heidelerche zur Brutzeit nördlich des Höhenzuges des Teutoburger Waldes gemeldet wurde. Es handelt sich dabei um einen Bereich in dem Fichten abgestorben und entnommen worden sind und sich so ein offener lichter Bereich entwickelt hat. Diese Flächen können der Heidelerche und auch dem Ziegenmelker zumindest zeitweise als Lebensraum dienen, bis die Vegetation zu dicht wird und sich die offene Fläche wieder schließt.

Heidelerche in der Wistinghauser Senne
Foto: M.Becker

Feldlerche (*Alauda arvensis*) C/3

Augustdorf Sennebereich südwestlich Kribbentor	18.04.2022	>5 Ex. (M.Falkenberg)
	05.06.2022	>4 Ex. (M.Falkenberg)
Bad Salzuflen Hartigsee/Pecherhof	12.12.2022	>2 Ex. (M.Wimbauer)
Bartrup Sandersberg	16.04.2022	>4 Ex. (G.Birnbaum)
Blomberg Altendonop Nordwest	09.05.2022	3 Ex. (E.Nevenzeel)
Blomberg Brüntrup Nord	15.04.2022	>3 Ex. Reviergesang (C.u.M. Stolz)
	03.05.2022	>4 Ex. Reviergesänge von Ex. gleichzeitig (C.u.M. Stolz)
Blomberg Brüntrup Südost	22.02.2022	>3 Ex. (C.u.M. Stolz)
Blomberg Istrup Kläranlage	28.02.2022	>3 Ex. (C.u.M. Stolz)
Blomberg Istrup Nordwest	22.03.2022	>3 Ex. (C.u.M. Stolz)
Blomberg Siebenhöfen. südl.	12.03.2022	~15 Ex. (C.u.M. Stolz)
	12.03.2022	>4 Ex. (C.u.M. Stolz)
Blomberg Wilbasen	23.03.2022	>3 Ex. (C.u.M. Stolz)
Detmold Remmighausen. nordöstl.	13.02.2022	>6 Ex. (S.Häcker)
	27.02.2022	>4 Ex. 2 singend (S.Häcker)
	12.03.2022	3 Ex. (S.Häcker)
	27.03.2022	>4 Ex. (S.Häcker)
	09.04.2022	3 Ex. (S.Häcker)
Extertal Kükenbruch West	27.02.2022	3 Ex. (S.Plohmann)
Extertal Wiemke. Siek	21.05.2022	4 Ex. 4x M (G.Birnbaum)
Horn-Bad Meinberg Belle Südost	07.05.2022	5 Ex. (R.Allington)
Horn-Bad Meinberg Belle. Industriepark Lippe	27.04.2022	>3 Ex. mehrere Reviere (K.Brörmelmeier)
Horn-Bad Meinberg Belle. Regenrückhaltebecken	28.04.2022	>4 Ex. (C.u.M. Stolz)
	01.05.2022	3 Ex. (T.Biere)
Horn-Bad Meinberg Bereich südlich Niederbelle	18.04.2022	3 Ex. 3x M festgestellt im Gebiet. in welchem sechs Windräder errichtet werden. (E.Müller)
	27.04.2022	>4 Ex. mehrere Reviere (K.Brörmelmeier)
Horn-Bad Meinberg Hülxhagen	24.04.2022	5 Ex. 5 zeitgleich revieranzeigende M. (B.Milde)
	22.05.2022	>3 Ex. (C.u.M. Stolz)
Horn-Bad Meinberg Wehren-Wällen und NSG "Sannenbruch"	14.04. & 20.04.	3 Ex. (K.Brörmelmeier)
Kalletal Acker N Stemmer See	03.12.2022	>8 Ex. Nahrung suchend (J.Hadasch)
Kalletal Langenholzhausen	2022	4 Ex. (F.Gärtner)
Kalletal Langenholzhausen. Rotenberg	13.03.2022	5 Ex. (I.Briegel)
Kalletal Weseraue nördlich Stemmer See	22.01.2022	>3 Ex. Nahrung suchend (J.Hadasch)
Lage Hellwege	20.04.2022	3 Ex. (M.Falkenberg)
Lage Schutzacker Sülterheide/Zuckerteiche	17.04.2022	3 Ex. 2 singend (M.Falkenberg)
Lage Zuckerteiche	31.03.2022	>5 Ex. 2 singend (M.Falkenberg)
Lemgo Abgrabung Leeser Weg	21.05.2022	3 Ex. mind. 3 singende M im südlichen Bereich (J.Hadasch, G.Birnbaum)

Oerlinghausen Wistinghauser Senne (Gesamt)	20.10.2022	~300 Ex. SW ziehend dz SW. (S.Brockmeyer)
	21.10.2022	4 Ex. (D.Allenstein)
	12.11.2022	>2 Ex. ziehend (ohne Richtungsangabe) (A.Alpers)
Oerlinghausen Wistinghauser Senne Mitte	12.11.2022	1 Ex. Dz S (L.Haak, P.Christoph)
Oerlinghausen Wistinghauser Senne West	30.04.2022	3 Ex. (S.Häcker)
Schieder-Schwalenberg Freismissen. südl.	15.06.2022	>4 Ex. (E.Plaas)

Die Anzahl der Feldlerchen Beobachtungen 2022 ist mit 381 im Vergleich zu 2021 um etwa 100 Meldungen gestiegen! Dies lässt sich leider nicht durch eine Zunahme der Feldlerche erklären, sondern ist auf zusätzlich gemeldete Reviere und teilweise auf die mehrfache Kontrolle der Reviere zurückzuführen. Diese Beobachtungen geben einen wichtigen Hinweis auf die tatsächliche Verbreitung in Lippe. Bemerkenswert ist auch die Beobachtung von S.Brockmeyer, der in der Wistinghauser Senne einen Schwarm von ca. 300 ziehender Feldlerchen beobachten konnte.

Uferschwalbe (*Riparia riparia*) Bn

Brutkolonien

Bad Salzuflen Sylbacher Straße: >30 Ex. Nest (T.Garczorz)

Bad Salzuflen Hölsen: ~10 Ex. (T.Garczorz), 1 Ex. Jungtier (D.Lerche)

Kalletal Weserschleife: 1 Ex. sicheres Brüten (J.Hadasch)

Kalletal großes Abgrabungsgewässer SW Fähre: 0 Ex. (D.Marten)

Lage Hiddentrup: >10 Ex. Nest (J.Hadasch), später keine Röhren mehr (J.Hadasch)

Lage Waddenhausen: >10 Ex. an neuer Abgrabung schon eine Kolonie – ca. 30 Röhren gezählt. (T.Garczorz, B.Meier)

Lemgo Leeser Weg: ca. 120 - 150 Bruthöhlen gezählt (J.Zapp, J.Hadasch, G.Birnbaum)

Die erste ziehende Uferschwalbe konnte am 29.04.2022 von (U.Kuhlmann) am Norderteich beobachtet werden. Die letzte Beobachtung einer Uferschwalbe gelang am 21.09.2022 am Schiedersee (F.Fester).

Rauchschwalbe (*Hirundo rustica*) Bn/C/50

Insgesamt liegen **111 Meldungen** von zumeist Einzelnen Tieren, oder kleinen Nahrung suchenden Gruppen ein.

Detmold Heidenoldendorf. südwestl.	09.10.2022	>4 Ex. SW ziehend (R.Dröschmeister) letzte Rauchwalbe 2022
Extertal Bösingfeld. Gehring	26.05.2022	1 Ex. sicheres Brüten (J.Hadasch)
Kalletal	2022	ca. 500 BP Ex. (R.Schulz)
Horn-Bad Meinberg Billerbeck	18.04.2022	0 Ex. Wo sind die Schwalben ? Heute ist der 18. April- und noch immer keine Schwalbe im Stall !! Woran liegt das ?? (U.Kuhlmann)
	01.07.2022	8 Ex. 6x 1. KJ / dj. 6 Jungtiere aus unserer einzigen Brut heute ausgeflogen. (U.Kuhlmann)
	05.07.2022	1 Ex. Ein Jungtier fliegt gegen unsere Hofscheibe und verendet- sehr schade ! (U.Kuhlmann)
	02.09.2022	>200 Ex. Starker abendlicher Durchzug (U.Kuhlmann)
Horn-Bad Meinberg Norderteich	29.04.2022	~150 Ex. (U.Kuhlmann)
Horn-Bad Meinberg Vahlhausen	13.04.2022	>10 Ex. Tolles Brutvorkommen um Schafstall (U.Kuhlmann)
Lage Pottenhausen	04.05.2022	1 Ex. Nest (B.Meier)
Leopoldshöhe	2022	147 Ex. an 19 Standorten (K.Lange)
Schieder-Schwalenberg Schiedersee	21.09.2022	~70 Ex. Nahrung suchend Über abgestorbenen Wasserpflanzen vor der Staumauer jagend (F.Fester)
Detmold Hiddeser Berg bis Schanze	03.09.2022	~50 Ex. (M.Falkenberg)
Dörentrup Vogtskamp	11.09.2022	~50 Ex. (E.Schafmeister)
Horn-Bad Meinberg Norderteich	24.03.2022	1 Ex. Die erste 2022 (U.Kuhlmann) Erstbeobachtung
	10.04.2022	>50 Ex. (U.Kuhlmann)
	30.04.2022	~50 Ex. (C.u.M. Stolz)
	01.09.2022	~50 Ex. (C.u.M. Stolz)

Mehlschwalbe (*Delichon urbicum*) Bn/C/100

Barntrup Nordost	27.08.2022	>100 Ex. Nahrung suchend (J.Hadasch)
Detmold Remmighausen Ost	26.09.2022	1 Ex. (K.Brörmeyer) letzte Mehlschwalbe 2022
Detmold Schönemark bis Lenstrup	27.04.2022	>10 Ex. über Reiterhof (langjähriger Brutplatz) (S.Häcker)
Detmold Spork-Eichholz	28.04.2022	5 Ex. Remmighausen. inspizieren alte Nester in der Sporker Straße (S.Häcker)
	29.04.2022	>6 Ex. Remmighausen. im Brutgebiet (S.Häcker)
	17.09.2022	4 Ex. noch um den Brutplatz (S.Häcker)
	20.09.2022	>13 Ex. noch im Brutareal (S.Häcker)
Extertal Bösingfeld. Gehring	26.05.2022	1 Ex. sicheres Brüten, wenige (J.Hadasch)
Extertal Strang	26.05.2022	1 Ex. sicheres Brüten (J.Hadasch)
Horn-Bad Meinberg Norderteich	09.04.2022	1 Ex. Erstbeobachtung 2022 (U.Kuhlmann)
Kalletal	2022	ca. 450 BP (R.Schulz)
Lage Pottenhausen	04.05.2022	1 Ex. sicheres Brüten (B.Meier)
Lage Waddenhausen West	27.05.2022	1 Ex. Nest (B.Meier)
	05.06.2022	1 Ex. Jungtiere (B.Meier)
Lage Zuckerteiche	20.05. – 03.07.	mehrfach bis zu ~30 Ex. Lehm sammelnd (T.Garczorz, D.Lerche)
Lemgo Försterteiche	04.06.2022	5 Ex. Nest insgesamt (D.Lerche)
Lemgo Gewerbegebiet Lieme Ostteil	26.09.2022	~15 Ex. Über Grünfläche Pfaselia/Lein (M.Noltekuhlmann) letzte Mehlschwalbe 2022
Lemgo Laubke Nord	12.07.2022	~40 Ex. fütternd (D.Lerche)
Lemgo Wiembecker Berg West	30.05.2022	>20 Ex. Lehm aufnehmend zum Nestbau (D.Lerche)
Leopoldshöhe	2022	228 Ex. an 20 Standorten (K.Lange)
Lügde Mitte	21.05.2022	1 Ex. z.Zt. werden am alten Postgebäude 18 neue Nester gebaut ! (D.Tiemann)
Lügde Nordwest	21.05.2022	2 Ex. Nestbau unter Fenster (D.Tiemann)
Schieder-Schwalenberg Schiedersee	25.04.2022	~100 Ex. (K.Höwing)

Waldlaubsänger (Phylloscopus sibilatrix) A

Eine Abschätzung der Revierzahlen anhand der Beobachtungsdaten ist seriös kaum möglich. Anhand der Beobachtungen scheint der Teutoburger Wald für den Waldlaubsänger besonders attraktiv zu sein. Allerdings laufen in der Senne und dem Teutoburger Wald auch mehr Ornithologen herum...

Quantitative Schätzungen für ein Gebiet fehlen...

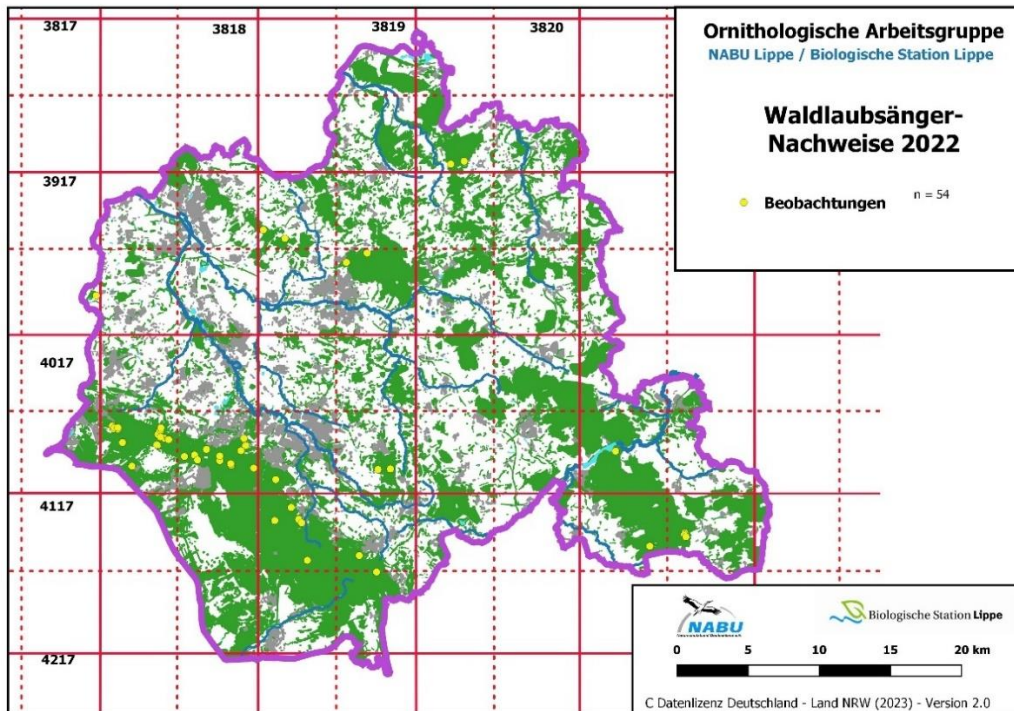

Fitis (Phylloscopus trochilus) C

Oerlinghausen Wistinghauser Senne Süd	11.04.2022	1 Ex. (R.Schieke) Erstbeobachtung 2022
---------------------------------------	------------	---

Zilpzalp (Phylloscopus collybita) C

Bad Salzuflen Hartigsee	30.01.2022	1 Ex. (T.Garczorz)
	10.12. – 25.12.	rglm. 1 Ex. bis >2 Ex. (T.Rapp, G.Klages, J.Hadasch, U.Schürkamp, F.Bludau, G.Oberwestberg, H.Sonnenburg, U.Rasche, M.Wimbauer, H.Doht, S.Brockmeyer, D.Lerche, B.Zimmermeyer, R.Busch, T.Brandt, D.Allenstein, J.Reher, B.Grimm, J.Grimm, M.Falkenberg)
Detmold Angelgewässer sw Friedhof Schiergge	17.12.2022	1 Ex. (T.Rapp)
Detmold Hiddeser Berg bis Schanze	15.01.2022	1 Ex. (M.Falkenberg)
Oerlinghausen Helpup	04.02.2022	1 Ex. Gesang / Balz (N.Sieker)

Goldhähnchen-Laubsänger (*Phylloscopus proregulus*) A



Goldhähnchenlaubsänger am Hartigsee Foto: S.Brockmeyer

T.Rapp hat am 10.12.2022 am Hartigsee in Bad Salzuflen genau hingesehen und sich auch nicht durch einen anwesenden Zilpzalp täuschen lassen. Dank der aufmerksamen Beobachtung ist ihm die Beobachtung und die Dokumentation eines Goldhähnchen-Laubsängers gelungen - ein lippischer **Erstnachweis!!!**

Der Goldhähnchen-Laubsänger brütet in den Nadelwäldern der Taiga und in Bergmischwäldern mit hohem Nadelholz Anteil. Die Brutgebiete liegen in Südsibirien, der Mongolei und in China. Die Art überwintert vorwiegend in Südchina, jedoch ziehen alljährlich einige Individuen nach Westeuropa, wo sie im Spätherbst insbesondere an der Nord-

und Ostsee regelmäßig in kleiner Zahl beobachtet werden können. Weiter südlich im mitteleuropäischen Binnenland ist diese Art extrem selten. Der Vogel wurde am 11.12.2022 vor Ort gefangen und beringt.

Erkennungsmerkmale sind ein zitronenfarbener Bürzel, zwei deutliche gelbe Flügelbinden, ein kräftiger gelber Überaugenstreif und ein Scheitelstreif.

Der weitgereiste Gast aus Asien hielt sich im Zeitraum vom **10.12. bis zum 25.12.2022 am Hartigsee** auf und konnte von zahlreichen begeisterten Ornithologen beobachtet werden.

(T.Rapp, C.H. Loske, G.Klages, G.Birnbaum, J.Hadasch, U.Schürkamp, F.Bludau, G.Oberwestberg, T.Garczorz, H.Sonnenburg, S.Brockmeyer, H.Bekel-Kastrup, U.Rasche, D.Lerche, B.Zimmermeyer, H.Doht, A.Meister, C.Mau-Hansen, D.Fröhle, E.Lüers, M.Dittberner, M.Schilz, R.Busch, S.Holger, T.Brandt, D.Allenstein, D.Gruber, J.Reher, D.E. Heiland, A.Hüske, A.Weinrich, B.Grimm, G.Wende, J.Grimm, K.Van Heukelum, V.Weinrich, M.Falkenberg)

Feldschwirl (*Locustella naevia*) A

Bad Salzuflen Werler Feld	24.04. & 26.04.	1 Ex. (T.Thiemann, U.Rasche)
Horn-Bad Meinberg Norderteich	24.04. & 30.04.	1 Ex. (R.Allington, C.u.M. Stolz)
Kalletal Erder	11.06.2022	1 Ex. (F.Bludau)
Kalletal Lüdenhausen nordöstl.	04.05. & 30.06.	1 Ex. (J.Fleischfresser)
Kalletal Lüdenhausen Nordwest	18.05. -19.06.	1 Ex. (J.Fleischfresser)
Kalletal Varenholz. Gewässer w Kieswerk	15.05.2022	1 Ex. M Gesang / Balz (D.Marten)
Kalletal Varenholz. Herrengraben westl. Aberg	15.05.2022	1 Ex. M Gesang / Balz (D.Marten)
Kalletal Weseraue nordwestlich Varenholz	15.05.2022	2 Ex. M Gesang / Balz (D.Marten)
Kalletal Weseraue nordwestlich Varenholz	10.07.2022	1 Ex. (S.Plohmann)

Oerlinghausen Wistinghauser Senne	15.05.2022	2 Ex. (N.Madon)
Schieder-Schwalenberg Salkenbruch	14.06. & 21.06.	1 Ex. (D.Schiller)

Der Schwerpunkt der Feldschwirl Meldungen liegt in der Weseraue.

Sumpfrohrsänger (*Acrocephalus palustris*) A/C

Die insgesamt 47 Meldungen kommen erfreulicher Weise aus vielen verschiedenen Gebieten. In 25 Gebieten konnte vor allem der Gesang vernommen werden. Die meisten Reviere in einem Gebiet finden sich am Schiedersee (3) und den Zuckerteichen (4).

Teichrohrsänger (*Acrocephalus scirpaceus*) A/C

Mit insgesamt 49 Meldungen fast genauso häufig gemeldet wie der Sumpfrohrsänger. Allerdings beziehen sich die Meldungen nur auf 14 unterschiedliche Gebiete! Die Größten Vorkommen finden sich am Stemmer See (3), dem Norderteich (3-4), den Zuckerteichen (3) und dem Schiedersee (bis 10).

Drosselrohrsänger (*Acrocephalus arundinaceus*) A

Schieder-Schwalenberg Schiedersee Kronenbruch	23.05.2022	1 Ex. anwesend bis 14.06.22 (K.Höwing)
	20.07.2022	1 Ex. (M.Füller)

Nachdem der Drosselrohrsänger 2021 das erste Mal seit 2008 wieder in Lippe gesichtet worden ist, gelang nun der Nachweis im zweiten Jahr in Folge! Am Schiedersee hielt sich über einen längeren Zeitraum ein Drosselrohrsänger in einem kleinen Schilfgürtel am Südufer auf!

Gelbspötter (*Hippolais icterina*) A

Bad Salzuflen Holzhausen Nord	05.07.2022	1 Ex. (B.Meier)
Blomberg Siebenhöfen	29.06.2022	1 Ex. (F.Fester)
Detmold Berlebeck Mitte	20.06.2022	1 Ex. (R.Allington)
Detmold Innenstadt Ost	18.05.2022	1 Ex. Werre Schulgarten Leopoldinum. singend (S.Häcker)
Detmold Loholz Mühlenteich	18.07.2022	1 Ex. (F.Morgenstern)
Horn-Bad Meinberg Bellenberg. nordwestl.	03.07.2022	1 Ex. (R.Allington)
Horn-Bad Meinberg Billerbeck. Angelpark	14.05. – 17.05.	1 Ex. (R.Allington, E.Müller)
Horn-Bad Meinberg Norderteich	05.06.2022	1 Ex. (R.Allington)
Horn-Bad Meinberg südl. Siebenhügelkamp	04.06. – 16.06.	1 Ex. (R.Allington)
Kalletal Erder Südwest	07.05.2022	1 Ex. (J.Hadasch, G.Birnbaum)
Lemgo NSG Biesterberg	04.06.2022	1 Ex. (D.Lerche)
Schieder-Schwalenberg Schwalenberg Ost	26.05.2022	1 Ex. Gesang / Balz (M.Benteler)
Schieder-Schwalenberg Wöbbel Ost	16.06.2022	1 Ex. (M.Füller)

Mönchsgrasmücke (*Sylvia atricapilla*) C

Detmold Johanettental	26.03.2022	1 Ex. Ort und Datum wie 2021 (S.Häcker) Erstbeobachtung
-----------------------	------------	---

Wintergoldhähnchen (*Regulus regulus*) A

Zumindest anhand der gemeldeten Beobachtungen (115 Meldungen) lässt sich zurzeit noch kein Rückgang dieser Art durch den massiven Rückgang der Fichtenbestände in Folge der Trockenheit und des „Borkenkäfer Befalls“ erkennen. Die Anzahl der Meldungen ist im Vergleich zum Vorjahr (59) wieder auf das Niveau von 2020 angestiegen. Als typischer Bewohner des Nadelwaldes ist die Art auf Fichten, Lärchen und andere Nadelgehölze angewiesen.

Sommergoldhähnchen (*Regulus ignicapilla*) A

Die Entwicklung des Sommergoldhähnchens entspricht dem des Wintergoldhähnchens. Anhand der gemeldeten Beobachtungen lässt sich aktuell kein negativer Entwicklungstrend in Folge des Nadelbaumsterbens erkennen.

Seidenschwanz (*Bombycilla garrulus*) A

Horn-Bad Meinberg Velmerstot nördöstl.	04.11.2022	3 Ex. fressen an Eberesche (H.Härtel)
--	------------	---------------------------------------

Star (*Sturnus vulgaris*) (200)

Blomberg Brüntrup Nord	15.08.2022	>200 Ex. (C.u.M. Stolz)
Blomberg Cappel Nordwest	31.08.2022	~200 Ex. seit ca. 14 Tagen von 100 bis 200 Jung- u. Altvögeln auf Starkstromleitung (wird demnächst entfernt) und angrenzender Viehweide (F.Morgenstern)
Detmold Ameide/Schlosspark/Schlossgraben	28.05.2022	>500 Ex. Der große Trupp fliegt mehrfach zw. seinen Schlafbäumen am Schlossgraben und im Kaiser Wilhelm Park hin und her. (B.Milde)
Detmold Spork-Eichholz	20.10.2022	>500 Ex. (D.Horstmann)
Dörentrup Bega Nordost	02.09.2022	~200 Ex. (E.Schafmeister)
Dörentrup Humfeld West	13.03.2022	~400 Ex. (E.Schafmeister)
Dörentrup Oelentrup	08.09. -13.09.	250 Ex. bis max. ~2000 Ex. (E.Schafmeister)
Horn-Bad Meinberg Norderteich	09.02.- 19.02.	~200 Ex. bis max. ~1000 Ex. (U.Kuhlmann)
Lage Zuckerteiche	21.06.2022	~500 Ex. (F.Morgenstern)

Wasseramsel (*Cinclus cinclus*) A

Anhand der 47 Meldungen lassen sich insgesamt **25 Reviere** abgrenzen. Die meisten Wasseramselvorkommen sind aus dem Bereich Bad Salzuflen und aus dem Kalletal bekannt, was teilweise auf die Betreuung von Wasseramselkästen zurückzuführen ist. Aber auch in anderen Bereichen ist davon auszugehen, dass die Wasseramsel an strukturreichen sauberen Bächen und Flüssen vorkommt.

Ringdrossel (*Turdus torquatus*) A

Oerlinghausen Helpup	19.04.2022	1 Ex. M (M.Falkenberg)
Oerlinghausen Sandgrube Hassler	28.04.2022	1 Ex. 1/0 nahrungssuchend (C.Venne)

Nachdem es im Vorjahr noch 8 Nachweise dieser Art auf dem Frühjahreszug gab, konnten 2022 nur 2 Ringdrosseln beobachtet werden. Ein Nachweis fällt dabei erneut auf die Sandgrube Hassler in Oerlinghausen. Aus traditionellen Gebieten wie der Kempener Hochfläche und Detmold Remmighausen / Schönemark gab es keine Beobachtungen. Im April lohnt sich ein Blick auf frisch umgebrochenen Äckern und Viehweiden!

Wacholderdrossel (*Turdus pilaris*) (15)

Detmold Remmighausen Ost	10.04.2022	>25 Ex. (S.Häcker)
Dörentrup Betzen Nord	02.04.2022	~350 Ex. zsm. mit Staren (E.Schafmeister)
Dörentrup Humfeld Teichanlage Schäfer	08.04.2022	>10 Ex. (E.Schafmeister)
Horn-Bad Meinberg Bereich südlich Niederbelle	10.04.2022	~20 Ex. (K.Brörmelmeyer)
Horn-Bad Meinberg Hollhöfen. westl.	12.04.2022	~15 Ex. (K.Brörmelmeyer)
Lemgo Bentrup	10.04.2022	~50 Ex. (H.Lippe)

Misteldrossel (*Turdus viscivorus*) A

Misteldrosseln werden nur recht selten gemeldet. Die Beobachtungen beziehen sich größtenteils auf den Raum Detmold und die Senne. Liegt das tatsächlich an der Verbreitung, oder wird die Misteldrossel häufig übersehen?

Nachweisorte der Misteldrossel

- Augustdorf Sennebereich südwestlich Kribbentor
- Augustdorf Stapellager Senne Südwest
- Barntrup Krähenholz
- Blomberg Altendonop Süd
- Detmold Düstergrund / Teutoburger Wald
- Detmold Hiddesen Südwest
- Detmold Hiddeser Berg bis Schanze
- Detmold Lenstrup
- Detmold Meschese
- Detmold NSG "Donoperteich-Hiddeser Bent"
- Detmold Remmighausen Ost
- Detmold Remmighausen Süd
- Detmold Remmighausen. nordöstl.
- Detmold Rödlinghausen Süd
- Lage Hörste Süd
- Lemgo Försterteiche
- Lemgo Huxol
- Oerlinghausen Wistinghauser Senne
- Schieder-Schwalenberg Schiedersee Kronenbruch
- Schlangen NSG "Oesterholzer Bruch und Schwedenschanze
- Schlangen Randsiedlung Haustenbeck Nord

Grauschnäpper (*Muscicapa striata*) A

2022 scheint kein gutes Jahr für den Grauschnäpper gewesen zu sein. Zumindest ist die Anzahl der Beobachtungen von 2021 (147) auf nun nur noch 34! Meldungen zurückgegangen. Woran der Rückgang liegen könnte ist unbekannt. Die nächsten Jahre werden zeigen, ob es sich um einen „Ausreißer“ in den Daten handelt, oder ob es Teil einer Bestandsentwicklung ist.

Trauerschnäpper (*Ficedula hypoleuca*) A

Das Hauptverbreitungsgebiet des Trauerschnäppers liegt südlich des Teutoburger Waldes in der Senne. Aus den Koppeln des Beweidungsprojektes in Oerlinghausen und Augustdorf melden D.Grote und M.Schulte insgesamt **75 Reviere!** Auch aus Bereichen Abseits der Weideflächen werden aus Augustdorf und Schlangen einzelne Reviere gemeldet. Nördlich des Teutoburger Waldes wurden brutverdächtige Trauerschnäpper nur aus dem Bereich Norderteich/Billerbeck gemeldet!

Nachweise nördlich des Teutoburger Waldes

Bad Salzuflen Hartigsee	2022	1 Ex. (B.Meier)
Bad Salzuflen Holzhausen. Großes Holz	05.07.2022	1 Ex. (B.Meier)
Bad Salzuflen Nordost	04.09.2022	1 Ex. (L.Schulte)
Bad Salzuflen Steinheide	18.05.2022	1 Ex. 1x M ad. (T.Garczorz)
Horn-Bad Meinberg Ost	24.05.2022	1 Ex. (K.Brörmelmeyer)
Horn-Bad Meinberg Altholz am Norderteich	11.05.2022	1 Ex. (M.Füller)
	13.05.2022	1 Ex. M (E.Müller)
Horn-Bad Meinberg Norderteich	15.05.2022	1 Ex. (R.Allington)
	18.05.2022	1 Ex. (D.Lerche)
	18.05.2022	1 Ex. (K.Brörmelmeyer)
Horn-Bad Meinberg Billerbeck. Angelpark	13.05.2022	1 Ex. (M.Füller)
	19.05.2022	1 Ex. (M.Füller)
Horn-Bad Meinberg Horn Nord	14.06.2022	1 Ex. (K.Brörmelmeyer)
Horn-Bad Meinberg Vahlhausen	19.05.2022	1 Ex. M (E.Müller)
Horn-Bad Meinberg Wehren-Wällen und NSG "Sannenbruch"	03.05.2022	1 Ex. (K.Brörmelmeyer)

Braunkehlchen (*Saxicola rubetra*) A

Bad Salzuflen Holzhausen Sylbach	28.08.2022	1 Ex. (T.Garczorz)
Blomberg Hagendonop. Sievertsborg	08.08.2022	3 Ex. (A.Grams)
Blomberg Siebenhöfen	09.05.2022	~5 Ex. (C.Funke)
Detmold Hiddeser Berg bis Schanze	28.04.2022	1 Ex. (U.Kuhlmann)
	03.09.2022	1 Ex. (M.Falkenberg)
Detmold NSG "Donoperteich"	23.04.2022	1 Ex. 1x M ad. rastend / ruhend (T.Rapp)
Extertal Extertal. Lämmersiek	01.05.2022	>1 Ex. Nahrung suchend (J.Hadasch)
Horn-Bad Meinberg Belle. Industriepark Lippe	27.04.2022	1 Ex. 1x W (K.Brömelmeier)
Lage Hagen Süd	13.05.2022	2 Ex. (T.Garczorz)
Lage Kamerun	02.05.2022	1 Ex. (M.Füller)
Lage Zuckerteiche	01.05. -15.05.	2 Ex. 1x M / 1x W (T.Garczorz, B.Milde)
	14.08. – 31.08.	1 Ex. bis 2 Ex. (T.Garczorz, E.Schlieker)
Oerlinghausen Wistinghauser Senne	30.04.2022	1 Ex.- 2 Ex. (D.Lerche, D.Sundermann, C.u.M. Stolz, S.Häcker F.Morgenstern,)
	15.05.2022	1 Ex. 1x W (N.Madon)
Schlangen Schiefenberg	26.04.2022	1 Ex. (C.H. Loske)
Schlangen Vogelsang / Klockenberg	13.05.2022	3 Ex. 2x M / 1x W (M.Füller)

Die überwiegenden Beobachtungen dieser Art, die hier auf dem Zug teilweise rastet, finden im Frühjahr statt. Vor allem Ende April bis Mitte Mai hat man Chancen diese Art bei uns zu entdecken. Ungewöhnlich sind Beobachtungen auf dem Herbstzug!



Rastendes Braunkehlchen an den Zuckerteichen in Lage Foto: T.Garczorz

Schwarzkehlchen (*Saxicola rubicola*) A

Insgesamt gibt es 107 Meldungen! Anhand der Daten lassen sich 16 Reviere im Beweidungsprojekt Oerlinghausen / Augustdorf und weitere 3 Reviere außerhalb der Weideflächen in Augustdorf abgrenzen. Damit liegt der Verbreitungsschwerpunkt in Lippe eindeutig in der Senne! Andere Vorkommen finden sich vor allem an den Zuckerteichen und in der Weseraue.

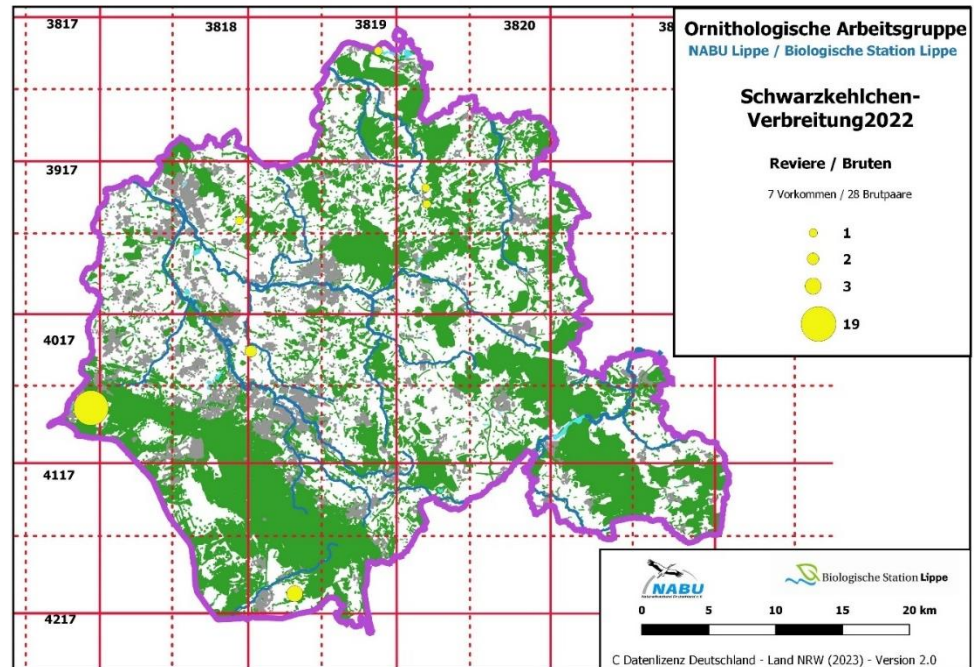

Nachtigall (*Luscinia megarhynchos*) A

Aus den Gemeinden Bad Salzuflen, Blomberg, Horn-Bad Meinberg, Kalletal, Lage und Lemgo gibt es insgesamt 81 Meldungen. Es ist davon auszugehen, dass die Nachtigall auch in anderen Bereichen Lippes in der Nähe von Bächen und Teichen zu hören ist. Die Hauptvorkommen liegen in der Bega-, Werre- und Weseraue. Abseits der Fließgewässer ist die Nachtigall vor allem am Norderteich und größeren Abtragungsgewässern zu finden.

Blauehlchen (*Luscinia svecica*) A



Erneut hielt sich 1 M in dem Schilf an den Zuckerteichen in Lage auf. Während die Art im vergangenen Jahr nur kurzzeitig dort zu beobachten war, hielt sich das Männchen 2022 in der Zeit vom 01.05. bis 26.06. dort auf. Am 16.06. konnte es abends auch balzend beobachtet werden. Genauere Hinweise auf eine evtl. versteckte Brut gab es jedoch nicht. Wir sind gespannt was 2023 dort passiert... (T.Garczorz, D.Lerche, M.Füller)

Blauehlchen an den Zuckerteichen
Foto: T.Garczorz

Hausrotschwanz (*Phoenicurus ochruros*) C

Kalletal Kalletal. nordöstlich Asendorf	11.01.2022	1 Ex. 1x W (J.Fleischfresser)
Schieder-Schwalenberg Schiedersee	25.01.2022	1 Ex. (K.Höwing)

Gartenrotschwanz (*Phoenicurus phoenicurus*) A



Das lippische Vorkommen es Gartenrotschwanzes liegt in der Senne. Für das Beweidungsprojekt in der Wistinghauser Senne und das Augustdorfer Dünenfeld geben D.Grote und M.Schulte insgesamt **48 Reviere** an. Reviere außerhalb des Beweidungsprojektes liegen am Rand des Truppenübungsplatzes in Augustdorf (10) und in Schlangen (18). Meldungen außerhalb der Senne beziehen sich auf rastende Tiere auf dem Zug. Allerdings gibt es 2022 auch zwei Meldungen aus dem Juni bzw. dem August nördlich des Teutoburger Waldes. Ob tatsächlich eine Brut im Umfeld des Norderteiches stattgefunden hat, ist nicht bekannt

Gartenrotschwanz in der Wistinghauser Senne
Foto: M.Becker

Außerhalb der Senne

Bad Salzuflen Nienheide/Mittelreihe	23.04.2022	1 Ex. M (T.Garczorz)
Blomberg Dalborn Ost	25.04.2022	1 Ex. 1x W sicher Durchzügler (H.Sonnenburg)
Detmold Pivitsheide Nordost	08.08.2022	1 Ex. M (C.Möller)
Extertal Göstrup	21.05.2022	1 Ex. 1x M ad. Nahrung suchend auf der Straße! (J.Hadasch, G.Birnbaum)
Horn-Bad Meinberg Norderteich	23.04.2022	1 Ex. (R.Allington)
	14.05.2022	1 Ex. 1x M ad. (R.Allington)
	16.06.2022	1 Ex. (R.Allington)
Kalletal Erder Südwest	18.04.2022	1 Ex. (A.Hüske)
Lage Stapelager Berge	14.05.2022	1 Ex. (M.Füller)
Lage Zuckerteiche	15.05.2022	1 Ex. 1x M anhaltend singend (T.Garczorz)
Lemgo Wiembecker Berg West	27.04.2022	1 Ex. 1x M vermutlich Durchzug (D.Lerche)

Steinschmätzer (*Oenanthe oenanthe*) A

Augustdorf Haustenbecker Str.	15.05.2022	4 Ex. nahrungssuchend (M.Pieper)
Blomberg Mossenberger Himmel	15.05.2022	2 Ex. auf Pfosten sitzend. weibl. Ex. mit Raupe in Unterwuchs verschwindend (C.u.M. Stolz)
Extertal Strang	19.05.2022	2 Ex. Nahrung suchend (J.Hadasch)
Horn-Bad Meinberg Bad Meinberg. Silvaticum	29.04.2022	1 Ex. (K.Brörmeyer)
Horn-Bad Meinberg Bereich südlich Niederbelle	15.05.2022	3 Ex. (C.u.M. Stolz)
Horn-Bad Meinberg Wehren-Wällen und NSG "Sannenbruch"	12.04.2022	1 Ex. (K.Brörmeyer)
Kalletal Varenholz. großes Abgrabungsgewässer SW Fähre	01.05.2022	>2 Ex. (D.Marten)
Lage Hagen Süd	13.05.2022	1 Ex. (T.Garczorz)
Lage Kamerun	12.05.2022	2 Ex. (M.Füller)
Lage Zuckerteiche	01.05. – 11.05.	3 Ex. 3x M / 1x W (T.Garczorz, H.Sonnenburg)
	21.08.2022	1 Ex. (T.Garczorz)
	28.08.2022	3 Ex. (T.Garczorz)
	02.10.2022	1 Ex. (T.Garczorz)
Lemgo Biesterberg	16.05.2022	1 Ex. (D.Lerche)
Lemgo Wiembecker Berg West	16.08.2022	2 Ex. Nahrung suchend (D.Lerche)
Oerlinghausen Wistinghauser Senne	28.04. – 30.04.	1 Ex. bis max. 3 Ex. (S.Brockmeyer, D.Lerche, D.Sundermann, R.Kleinhagenbrock, A.Matthias, C.u.M. Stolz, F.Morgenstern, G.Klages, H.Nebelsieck, S.Häcker, T.Garczorz)
Oerlinghausen Wistinghauser Senne West	17.05.2022	1 Ex. (T.Garczorz)
Schlangen Haustenbecker Senne Nordwest	05.05.2022	1 Ex. (M.Falkenberg)

Feldsperling (*Passer montanus*) A/C/10

Blomberg Siebenhöfen	09.05.2022	~15 Ex. (C.Funke)
Detmold Schönemark bis Lenstrup	08.01. – 13.02.	bis max. 20 Ex. (S.Häcker)
	19.10. – 23.10.	>10 Ex. bis max 30 Ex. (S.Häcker)
Dörentrup Humfeld Süd	16.03. – 21.03.	bis max. ~15 Ex. (E.Schafmeister)
Dörentrup Vogtskamp	2022	reglm. ca. 10 Ex. (E.Schafmeister)
Horn-Bad Meinberg Wehren-Wällen und NSG "Sannenbruch"	15.11.2022	~14 Ex. ständig anwesend (K.Brörmeyer)
Lage Zuckerteiche	22.07. – 02.10.	~20 Ex. bis ~30 Ex. rglm. Nahrung suchend (T.Garczorz)
Lügde Elbrinxen West	28.02.2022	>60 Ex. (T.Allnoch)

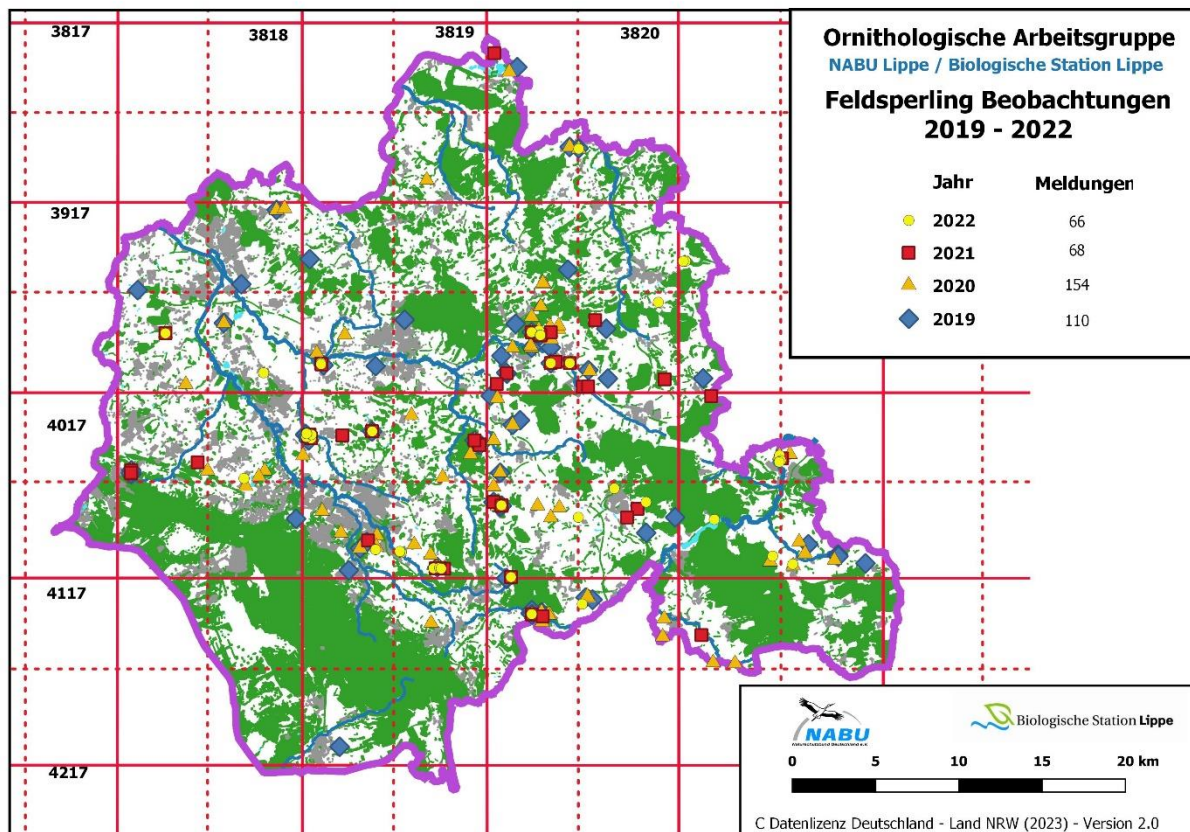

Karte zeigt einen starken Rückgang der Meldungen! Die gemeldeten Beobachtungen haben sich seit 2020 halbiert! Ein Rückgang des Feldsperlings wird auch aus dem Raum Bielefeld gemeldet (Naturwissenschaftlicher Verein Bielefeld).

Baumpieper (*Anthus trivialis*) A

Das Hauptvorkommen des Baumpiepers liegt in der Senne in den Bereichen des Beweidungsprojektes. Für diesen Bereich geben D.Grote und M.Schulte 146 Reviere an. Beobachtungen aus dem Teutoburger Wald zeigen, dass der Baumpieper zumindest kurzzeitig von den großen Verlusten durch „Borkenkäfer“ und Sturm in den Wäldern profitieren. Eine deutliche Zunahme durch die Besiedlung dieser Flächen ist bislang ausgeblieben. Als Bodenbrüter ist der Baumpieper neben offenen lichten Waldstrukturen vor allem auf lichte Bodenstellen angewiesen. Nördlich des Teutoburger Waldes ist der charakteristische Gesang des Baumpiepers selten zu hören.

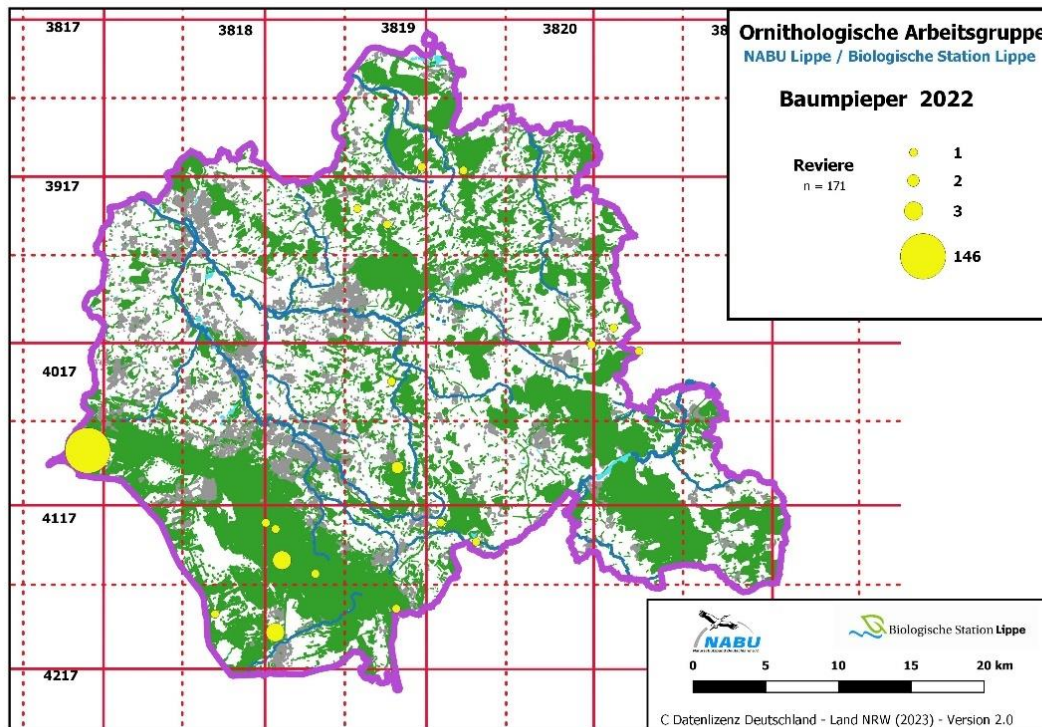

Wiesenpieper (*Anthus pratensis*) (5)

Barntrup Schepgrund / Steffensgrund	16.04.2022	~20 Ex. Nahrung suchend (J.Hadasch)
Detmold Hiddeser Berg bis Schanze	15.04.2022	9 Ex. 8 + 1 (M.Falkenberg)
Detmold Remmighausen. nordöstl.	13.04. – 15.04.	>25 Ex. bis max. >40 auf Getreidefeld (S.Häcker)
Dörentrup Steinbergplateau	27.10.2022	20 Ex. üf. (kein / nicht sicherer Zug) (N.Kremser)
Lage Heiden Nordost	24.04.2022	~30 Ex. Trupp auf Acker (M.Falkenberg)
Lage Kachtenhausen West	18.04.2022	~25 Ex. (M.Falkenberg)
Oerlinghausen Wistinghauser Senne (Gesamt)	20.10.2022	~50 Ex. SW ziehend dz SW. (S.Brockmeyer)
	14.11.2022	>5 Ex. (J.Brüggeshemke, F.Karwinkel)

Als Brutvogel ist der Wiesenpieper nur noch vom Truppenübungsplatz bekannt. Alle anderen Beobachtungen beziehen sich auf durchziehende oder rastende Individuen.

Bergpieper (*Anthus spinoletta*) A

Lage Zuckerteiche	27.03.2022	2 Ex. Nahrung suchend (T.Garczorz)
	17.04.2022	1 Ex. Nahrung suchend (T.Garczorz)

Erneut an den Zuckerteichen! Einzelne Tiere tauchen hier auf dem Zug fast jedes Jahr auf!

Thunbergschafstelze (*Motacilla flava thunbergi*) A

Lage Zuckerteiche	17.04.2022	1 Ex. (M.Falkenberg)
-------------------	------------	----------------------

Im vierten Jahr in Folge wurde die Thunbergschafstelze als Unterart der Schafstelze in Lippe nachgewiesen.

Bachstelze (*Motacilla alba*) C/30

Bad Salzuflen Hartigsee	14.12.2022	>2 Ex. üf. (kein / nicht sicherer Zug) (S.Brockmeyer)
	22.12.2022	1 Ex. üf. (kein / nicht sicherer Zug) (D.Allenstein)
Blomberg Cappel Nordwest	31.08.2022	>70 Ex. seit einer Woche Ansammlung von Jung- u. Altvögeln auf großer Viehweide (F.Morgenstern)
Blomberg Istrup Südwest	26.09.2022	~30 Ex. (C.u.M. Stolz)
Dörentrup Oelentrup	30.09.2022	>50 Ex. Auf gerade bearbeitetem Acker. (E.Schafmeister)
Horn-Bad Meinberg Norderteich	10.04.2022	~40 Ex. (K.Brörmelmeyer)
	01.09.2022	~30 Ex. (C.u.M. Stolz)
	22.09.2022	~30 Ex. (C.u.M. Stolz)
Kalletal Faulensiek. südl.	23.09.2022	~30 Ex. üf. (kein / nicht sicherer Zug) verfolgen Sperber (J.Hadasch)
Kalletal Varenholz. großes Abgrabungsgewässer SW Fähre	20.11.2022	1 Ex. Nahrung suchend (D.Marten)
Lage Zuckerteiche	13.02.2022	1 Ex. kein Wasser / Wasserzufuhr beendet (T.Garczorz)
	28.08.2022	>150 Ex. (D.Lerche, T.Garczorz)
	14.08.2022	~70 Ex. schwer zu schätzen - aber sehr viele (T.Garczorz)
Lemgo Gewerbegebiet Lieme Ostteil	17.01.2022	~25 Ex. im Umfeld der Schafherde (M.Noltekuhlmann)
Lügde Kleff	12.02.2022	1 Ex. (M.Füller)
Schieder-Schwalenberg Schiedersee Kronenbruch	02.04.2022	~45 Ex. (A.Matthias)

Buchfink (*Fringilla coelebs*) C/50

Detmold Hiddeser Bent	13.02.2022	1 Ex. Gesang / Balz (R.Dröschmeister)
Detmold Hiddeser Berg bis Schanze	11.03.2022	~75 Ex. ziehend (M.Falkenberg)
Detmold Lenstrup	13.02.2022	1 Ex. singt (S.Häcker)
Dörentrup Oelentrup. Habichtsberg	18.12.2022	>50 Ex. (E.Schafmeister)
Horn-Bad Meinberg Buchenberg südwestlich Silbermühle	04.11.2022	~50 Ex. (H.Härtel)
Horn-Bad Meinberg Velmerstot nördöstl.	04.11.2022	>80 Ex. (H.Härtel)
Lemgo Gewerbegebiet Lieme Ostteil	05.10.2022	>200 Ex. (M.Noltekuhlmann)
Oerlinghausen Wistinghauser Senne	06.03.2022	60 Ex. N ziehend (N.Madon)
	12.11.2022	>50 Ex. Dz O (L.Haak)
	21.10.2022	54 Ex. SW ziehend (D.Allenstein)
Schlangen Wald östlich Kammersenne	27.12.2022	~50 Ex. (M.Falkenberg)

Bergfink (*Fringilla montifringilla*) (20)

Bad Salzuflen Golfplatz bis Salzetel	12.12.2022	~20 Ex. (I.Briegel)
Blomberg Brüntrup Süd	13.11.2022	>20 Ex. (C.u.M. Stolz)
Blomberg Brüntrup Wald am Wallbaumshof	01.01.2022	>30 Ex. (C.u.M. Stolz)
Blomberg Nord	02.02.2022	~20 Ex. (C.Funke)
Blomberg Siebenhöfen. südl.	12.03.2022	~20 Ex. (C.u.M. Stolz)
Lage Hörste Süd	12.03.2022	>25 Ex. (D.Stölting)
Lemgo Gewerbegebiet Lieme Ostteil	05.10.2022	>50 Ex. (M.Noltekuhlmann)
Oerlinghausen Wistinghauser Senne Mitte	19.11.2022	~80 Ex. S ziehend Ca. 80 ziehend Richtung Süden. (F.Dietz)
Schieder-Schwalenberg Schiedersee Schweinebruch	02.04.2022	~50 Ex. (A.Matthias)

Kernbeißer (*Coccothraustes coccothraustes*) C

Schlangen Rosenthaler Tor. östl.	27.12.2022	>65 Ex. (M.Falkenberg)
----------------------------------	------------	----------------------------------

So große Ansammlungen dieser Art zu beobachten ist extrem selten.

Trompetergimpel (*Pyrrhula pyrrhula pyrrhula*) A

Bad Salzuflen Werler See	24.01.2022	1 Ex. (T.Garczorz)
--------------------------	------------	--------------------

Die nordische Unterart des Gimpels taucht gelegentlich im Winter auch bei uns auf. Er ist etwas größer, als unser heimischer Gimpel. Hat einen höheren Schnabelansatz, ist intensiver gefärbt und ist in der Lage, neben den normalen Gimpelrufen, metallisch-nasale Rufe auszustößen.

Kiefernkreuzschnabel (*Loxia pytyopsittacus*) A

Die Kiefernkreuzschnäbel aus der Wistinghauser Senne gehören zu den Highlights des Jahres 2022 und zogen jede Menge Aufmerksamkeit auf sich, da die in Nordskandinavien und Westsibirien lebenden Vögel bei uns nur sehr selten auftauchen! Ausschlaggebend für die weite Wanderung nach Südwesten ist die schlechte Nahrungsverfügbarkeit in den Brutgebieten die die Kreuzschnäbel veranlasst nach Süden auszuweichen. In solchen „Einflug-Jahren“ lassen sich mit Glück unter den heimischen Fichtenkreuzschnäbeln auch in Mitteleuropa Kiefernkreuzschnäbel beobachten.

Mit dem gekrümmten Schnabel und dem bunten Gefieder erinnern sie an Papageien, gehören jedoch zu den Finken. Sie wirken kräftiger als unsere heimischen Fichtenkreuzschnäbel und sind an ihrem kräftigeren Schnabel und dem „Stiernacken“ zu erkennen.

Die Kiefernkreuzschnäbel ließen sich über einen Zeitraum von 16.10. bis 14.12.2022 die Samen der Kiefern und Lerchen in der Senne schmecken. Bis zu ~20 Ex. lockten die Ornithologen von nah und fern nach Oerlinghausen, wodurch zeitweise mehr Ornithologinnen und Ornithologen anwesend waren als Kreuzschnäbel. Diese Gelegenheiten wurden jedoch gerne zum gegenseitigen Austausch und fachsimpeln genutzt.



Trinkende Kiefernkreuzschnäbel in der Wistinghauser Senne

Foto: H.Bekel-Kastrup

(C.Quirini-Jürgens, T.Rapp, S.Brockmeyer, C.H. Loske, D.Allenstein, W.Komischke, A.Guelle, G.Birnbaum, J.Hadasch, K.Knoth, U.Schürkamp, A.Alpers, F.Karwinkel, J.Brüggeshemke, G.Klages, L.Schulte, B.Assig, J.Reher, L.Eickmeyer, M.Ottensmann, N.Madon, J.Leaute, T.Rinaud, J.Raatz, J.Thierfeldt, M.Wischmeier, R.Rasche, U.Rasche, D.Roß, A.Garthoff, C.u.M. Stolz, J.Buschschlüter, A.Jalass u. W.Hartweg, T.Weigel, H.Brockmeyer, H.Härtel, V.Nießing, C.Cordes, R.Schieke, L.Haak, P.Christoph, A.Meister, F.Bludau, K.Nottmeyer, L.Kirchner, D.Sundermann, S.Schaffer, R.Kleinhagenbrock, A.H. Müller, B.Zimmermeyer, F.Holthoff, H.Brecher, H.Dohr, M.Wiechert, R.Hirschberg, F.Dietz, D.Tripp, I.Tripp, R.Stoyan, K.Ilona B.Zimmermann, C.Mau-Hansen, H.-J. Uffmann, R.Wetzels, H.Janus, S.Pietsch, G.Oberwestberg, H.Bekel-Kastrup, A.Rjasanow, P.Mausbach, H.Deutsch, M.Mundt)

Fichtenkreuzschnabel (*Loxia curvirostra*) Bz/30

Brutzeitnachweise

Augustdorf Stapellager Senne Nord	08.03.2022	2 Ex. (D.Allenstein)
Detmold ehem. Forsthaus Hartröhren	12.03.2022	1 Ex. 1x M ad. (T.Rapp)
Detmold Leistruper Wald Mitte	13.02.2022	1 Ex. auf Lärche (S.Häcker)
Detmold Schwarzenbrink. Postteich	10.04.2022	1 Ex. (S.Häcker)
Lage Uekenpohl	13.02.2022	1 Ex. (H.Kröpp)
Lemgo Försterteiche	13.04.2022	1 Ex. 1x M (D.Lerche)
Oerlinghausen Wistinghauser Senne	06.03.2022	2 Ex. (R.Kleinhagenbrock)
	06.03.2022	4 Ex. (D.Allenstein)
	08.03.2022	1 Ex. (D.Allenstein)
	03.04.2022	2 Ex. (N.Madon)
	28.04.2022	2 Ex. 1x M / 1x W (S.Brockmeyer)
	27.02.2022	5 Ex. 3x M / 2x W (N.Madon)
	06.03.2022	>6 Ex. (N.Madon)

Ansammlungen

Oerlinghausen Wistinghauser Senne	18.10.2022	~60 Ex. (M.Ottensmann, T.Rapp)
	11.11.2022	>50 Ex. (C.Cordes)
	27.11.2022	~50 Ex. (F.Dietz)
	20.10.2022	~40 Ex. Nahrung suchend (S.Brockmeyer)
	14.11.2022	>40 Ex. (F.Karwinkel, J.Brüggeshemke)
	21.10.2022	~30 Ex. nach Auswertung der Sonogramme wahrscheinlich folgende Call Types: N3. N4. N5. N7 & N8 (D.Allenstein)
	21.10.2022	~30 Ex. (W.Komischke)
	22.10.2022	~30 Ex. (M.Ottensmann)
	23.10.2022	~30 Ex. (S.Brockmeyer)

Grünfink (*Chloris chloris*) C/30

Detmold Spork-Eichholz	22.01.2022	>32 Ex. am Schlafplatz (S.Häcker)
	06.02.2022	>40 Ex. (S.Häcker)
	27.12.2022	~30 Ex. sammeln sich am Schlafplatz (S.Häcker)

Erlenzeisig (*Carduelis spinus*) Bz/50

Bad Salzuflen Golfplatz bis Salzetal	11.02.2022	>100 Ex. (L.Kirchner)
Blomberg Dalborn West	04.04.2022	1 Ex. 1x M ad. singend (L.Schindowski)
Detmold Innenstadt Ost	25.01.2022	>60 Ex. in Birke und Nachbarbäumen (S.Häcker)
Detmold Lenstrup	05.10.2022	>50 Ex. (D.Horstmann)
Horn-Bad Meinberg Kurpark	09.01.2022	~50 Ex. Nahrung suchend Auf Erlen Nahrung suchend (R.Allington)
Lügde Bereich zw. Humberg und Osterberg	27.02.2022	>200 Ex. (J.Allnoch)
Oerlinghausen Wistinghauser Senne	06.03.2022	~80 Ex. Nahrung suchend (N.Madon)
	20.10.2022	~70 Ex. Nahrung suchend (S.Brockmeyer)
	21.10.2022	~50 Ex. (W.Komischke)
	29.10.2022	~50 Ex. (T.Rinaud)
	14.11.2022	>50 Ex. (F.Karwinkel, J.Brüggeshemke)
	17.11.2022	~50 Ex. Nahrung suchend (F.Dietz)
Schieder-Schwalenberg Schiedersee	25.01.2022	~150 Ex. Bahngehölz (K.Höwing)
Schieder-Schwalenberg Schlosspark	14.02.2022	~50 Ex. (K.Höwing)
Schlangen Paulinenholz	01.01.2022	~60 Ex. (M.Falkenberg)

Bluthänfling (*Carduelis cannabina*) C/15

Blomberg Wellentrup Süd	13.04.2022	~15 Ex. (C.u.M. Stolz)
Detmold Bremke / Oettern	03.10.2022	>20 Ex. (B.Milde)
Detmold Hiddeser Berg bis Schanze	03.09.2022	~12 Ex. (M.Falkenberg)
Horn-Bad Meinberg Bellenberg. nordwestl.	04.06.2022	14 Ex. (R.Allington)
Lage Zuckerteiche	13.02.2022	~10 Ex. (T.Garczorz)
	25.03.2022	~20 Ex. (T.Garczorz)
	06.11.2022	~15 Ex. (T.Garczorz)
	20.11.2022	~10 Ex. (T.Garczorz)
Oerlinghausen Wistinghauser Senne	20.10.2022	~10 Ex. (S.Brockmeyer)
Schieder-Schwalenberg Wöbbel Südwest	02.01.2022	~ 100 Ex. (U.Kuhlmann)
Schlangen Oesterholz Süd	27.12.2022	~30 Ex. (M.Falkenberg)

Birkenzeisig (*Acanthis flammea*) Bz

Detmold Innenstadt Ost	13.04.2022	2 Ex. (S.Häcker)
Detmold Johanettental	25.05.2022	1 Ex. Schulzentrum (S.Häcker)
Oerlinghausen Sandgrube Hassler	18.04.2022	1 Ex. rufend (D.Marten)
Oerlinghausen Wistinghauser Senne	15.05.2022	1 Ex. rufend im Flug (N.Madon)

Rohrhammer (*Emberiza schoeniclus*) Bn/Bz

Horn-Bad Meinberg Belle Regenrückhaltebecken	18.04. – 11.05.	>3 Ex. 3x M (K.Brörmelmeyer, C.u.M. Stolz, T.Biere)
Horn-Bad Meinberg Norderteich	17.04. – 06.06.	>3 Ex. 2x W / 1x M (U.Kuhlmann, K.Brörmelmeyer, R.Allington, C.u.M. Stolz)
Kalletal Varenholz. Gewässer w Kieswerk	15.05. – 16.06	1 Ex. M Gesang / Balz (D.Marten, G.Birnbaum)
Kalletal Varenholz. großes Abgrabungsgewässer SW Fähre	15.05. – 16.06	>4 Ex. 4x M ad. (J.Hadasch, G.Birnbaum, D.Marten)
Kalletal Weseraue nordwestlich Varenholz	15.05.2022	1 Ex. M Gesang / Balz (D.Marten)
Lage Zuckerteiche	12.04. - 18.06.	3 bis 5 Reviere (T.Garczorz, M.Falkenberg, D.Lerche, F.Morgenstern)
Lemgo Büllinghausen	13.04.2022	1 Ex. (D.Lerche)
Schieder-Schwalenberg Schiedersee Kronenbruch	09.05. – 16.06.	>1 Ex. 1x M (C.u.M. Stolz, A.Matthias)

Literatur

C. Grüneberg, S.R. Sudmann sowie J.Weiss, M. Jöbges, H. König, V. Laske, M. Schmitz & A. Skibbe (2013): Die Brutvögel Nordrhein-Westfalens. NWO & LANUV (Hrsg.), LWL-Museum für Naturkunde, Münster

L. Svensson (2011): Der Kosmos Vogelführer: Alle Arten Europas, Nordafrikas und Vorderasiens, Kosmos Verlag 2011

LANUV NRW (2013): Brutvogelkartierung - Arbeitsanleitung für Brutvogel-Revierkartierungen im Auftrag, Recklinghausen

Internetseiten

Ornitho.de (20.04.2022)

<https://www.vogelwarte.ch/de/home> (20.04.2022)